

نشرة إصدار شركة المطاحن الرابعة

طرح مائة وإثنين وستين مليون (١٦٢,٠٠٠,٠٠٠) سهم عادي، تمثل ٣٠٪ من رأس مال شركة المطاحن الرابعة، وذلك من خلال الاكتتاب العام بسعر (١) ريال سعودي للسهم الواحد.

فترة الطرح: يومان
تبدأ يوم
حتى يوم

٢٩ / ٠٣ / ١٤٤٦هـ (الموافق ١٠ / ٠٢ / ٢٠٢٤م)
٣٠ / ٠٣ / ١٤٤٦هـ (الموافق ١٠ / ٠٣ / ٢٠٢٤م)



الدمام • المدينة المنورة • الخرج

الحالي الوارد اسمه في الصفحة (ط) من هذه النشرة والذي يملك نسبة مائة في المائة (١٠٠٪) من أسهم الشركة قبل الطرح، سوف يملك نسبة سبعين بالمائة (٧٠٪) من رأس مال الشركة بعد الطرح وسيستفظ والحصة المسيطرة في الشركة (للمزيد من المعلومات، يرجى مراجعة الجدول رقم ٤-١ (هيكل ملكية الشركة كما في تاريخ هذه النشرة) من هذه النشرة).

من تاريخ بدء تداول الأسهم في السوق المالية السعودية (ويشار إليها فيما بعد بـ «تداول» أو «السوق» أو «السوق المالية»)، لا يحق للمساهم الكبير (شركة الخليج لطحن الدقيق الصناعية) التصرف في أي من أسهمه دون موافقة الهيئة العامة للأمن الغذائي وهيئة السوق المالية، مع مراعاة الحصول على أي موافقات مطلوبة من الجهات الحكومية المعنية الأخرى. وكما بتاريخ هذه النشرة، إن ٧٠٪ من أسهم المساهم الحالي للشركة مرهونة لصالح بنك الرياض طوال مدة سريان وثيقة التمويل بين المساهم الحالي والشركة وبنك الرياض. وبعد الطرح، يجب رهن نسبة من رأس مال الشركة لصالح بنك الرياض، من أن تغطي القيمة السوقية للأسهم المرهونة ما لا يقل عن ١٥٠٪ من أي دين قائم (للمزيد من المعلومات، يرجى مراجعة القسم ٨-١٢ (التسهيلات الائتمانية والقرض) من هذه النشرة).

وسوف يتم توزيع متحصلات الطرح (متحصلات الطرح) بعد خصم مصاريف عملية الطرح (ويشار إليها فيما بعد بـ «صافي متحصلات الطرح») على المساهم البائع، ولن تحصل الشركة على أي جزء من متحصلات الطرح (للمزيد من المعلومات، يرجى مراجعة القسم ٨ (استخدام متحصلات الطرح) من هذه النشرة) وقد تم التعمد بتغطية الطرح بالكامل من قبل متعهد الطرح بالكامل من (للمزيد من المعلومات، يرجى مراجعة القسم ١٣ (التعمد بتغطية الطرح) من هذه النشرة).

تبدأ فترة الطرح في يوم الأربعاء ١٤٤٦/٠٣/٢٩هـ (الموافق ٢٠٢٤/٠٢/١٠) وتستمر لمدة (٧) يومان شاملة آخر يوم لإغلاق الاكتتاب لينتهي بنهاية يوم الخميس ١٤٤٦/٠٣/٣٠هـ (الموافق ٢٠٢٤/٠٣/٢٩) (ويشار إليها فيما بعد بـ «فترة الطرح»). حيث يمكن تقديم طلبات الاكتتاب لأي من الجهات المستلمة (ويشار إليها فيما بعد بـ «الجهات المستلمة») المدرجة في الصفحة (٥). خلال فترة الطرح (للمزيد من المعلومات، يرجى مراجعة الصفحة (م) (التواريخ المهمة وإجراءات الاكتتاب) من هذه النشرة). يمكن للمكتتبين الأفراد تسجيل طلباتهم في سهم الطرح عن طريق الجهات المستلمة خلال فترة الطرح ويمكن للجهات المشاركة تسجيل طلباتهم في سهم الطرح عن طريق مدير سجل الاكتتاب (المعروف في النسخة ١ (التعريفات والمصطلحات) من هذه النشرة) خلال عملية بناء سجل الأوامر التي تتم قبل طرح الأسهم على المكتتبين الأفراد.

يجب على كل من المكتتبين الأفراد الذين يكتبون في سهم الطرح التقدم بطلب الاكتتاب بعدد (١٠) أسهم عادية كحد أدنى، علماً بأن الحد الأقصى للاكتتاب هو مئتان وخمسون ألف (٢٥٠,٠٠٠) سهم عادي. وسيتم تخصيص ما يتبقى من أسهم الطرح، إن وجد، على أساس تناسبي بناءً على نسبة ما طلبه كل مكتتب فرد إلى إجمالي عدد الأسهم المطلوب للاكتتاب فيها. وإذا تجاوز عدد المكتتبين الأفراد ثلاثة ملايين ومائتين وأربعين ألف (٣,٢٤٠,٠٠٠) مكتتب، فإن الشركة لا تضمن الحد الأدنى للتخصيص وسيتم حينئذ تخصيص الأسهم الطرح وفقاً لما يقترحه المصدّر والمستشار المالي. وسوف يتم إعادة فائض الاكتتاب، إن وجد، إلى المكتتبين الأفراد من دون أي عولات أو استقطاعات من الجهات المستلمة. سيتم الاعلان عن عملية التخصيص النهائي يوم الأحد بتاريخ ١٤٤٦/٠٣/٢٩هـ (الموافق ٢٠٢٤/٠٢/١٠) ورد الفائض في موعد اقضاه يوم الأربعاء بتاريخ ١٤٤٦/٠٣/٢٩هـ (الموافق ٢٠٢٤/٠٢/١٠) (للمزيد من المعلومات، يرجى مراجعة الصفحة (م) (التواريخ المهمة وإجراءات الاكتتاب) والقسم ١٧ (شروط وأحكام الاكتتاب) من هذه النشرة).

للشركة فئة واحدة من الأسهم العادية، ويعطي كل سهم حاملة الحق في صوت واحد وحج التوكيل من يختاره من غير أعضاء مجلس الإدارة للتصويت في الجمعيات، ويحق لكل مساهم في الشركة (ويشار إليه فيما بعد بـ «المساهم») أيًا كان عدد أسهمه حضور اجتماعات الجمعية العامة للمساهمين (ويشار إليها فيما بعد بـ «الجمعية العامة») والتصويت فيها ولن يتمتع أي مساهم بأي حقوق تصويت تفضيلية. ويستحق حاملو أسهم الطرح تخصيصهم من أي أرباح تعافها الشركة اعتباراً من تاريخ نشرة الإصدار هذه (ويشار إليها فيما بعد بـ «النشرة») والسنوات المالية التي تليها (للمزيد من المعلومات، يرجى مراجعة القسم ٧ (سياسة توزيع الأرباح) من هذه النشرة).

لم يسبق إدراج أو تداول أسهم الشركة في أي سوق للأسهم سواء داخل المملكة العربية السعودية (ويشار إليها فيما بعد بـ «المملكة» أو «السعودية») أو خارجها قبل الطرح. وقد تقدمت الشركة بطلب: (١) الإلزامية لتسجيل طرح أسهمها (٢) للسوق لتحويل إدراج أسهمها. وتم تقديم كافة المستندات المؤيدة التي طلبتها الهيئة وتم الاستيفاء بالمتطلبات الكاملة، بما في ذلك متطلبات إدراج الشركة في السوق، وتم الحصول على جميع الموافقات المتعلقة بعملية الطرح، بما في ذلك نشرة الإصدار هذه (ويشار إليها فيما بعد بـ «النشرة» أو «نشرة الإصدار»). ومن المتوقع أن يبدأ تداول الأسهم في السوق بعد الانتهاء من عملية تخصيص الأسهم واستيفاء جميع المتطلبات النظامية اللازمة للجمعة العامة للعلاقة (للمزيد من المعلومات، يرجى مراجعة الصفحة (م) (التواريخ المهمة وإجراءات الاكتتاب) من هذه النشرة). وسوف يسمح لمواطني المملكة ومواطني دول مجلس التعاون الخليجي والشركات والبنوك وصناديق الاستثمار السعودية والخارجية والمقيمين فيها الذين يحملون إقامة نظامية في المملكة بالتداول في الأسهم بعد بدء تداولها في السوق. وسيكون بإمكان المستثمرين الأجانب المؤهلين التداول في أسهم الشركة حسب القواعد المنظمة لاستثمار المؤسسات المالية الأجنبية المؤهلة في الأسهم المدرجة، كما يحق للأفراد غير السعوديين المقيمين خارج المملكة والمؤسسات المسجلة خارج المملكة (ويشار إلى هؤلاء الأفراد وهذه المؤسسات فيما بعد بـ «المستثمرين الأجانب») الحصول على المنفعة الاقتصادية في سهم الشركة عن طريق الدخول في اتفاقيات المبادلة (SWAP) معاً من خلال مؤسسة سوق مالية مرخص لها من قبل الهيئة في المشاركة في أعمال الأوراق المالية لشراء الأسهم المدرجة في السوق والتداول فيها لصالح المستثمرين الأجانب، وبموجب اتفاقيات المبادلة سيتم تسجيل مؤسسات سوق المالية كمالكين لتأمين للأسهم.

ينطوي الاكتتاب في سهم الطرح على مخاطر وأمر غير مؤكدة، لذلك يجب على الراغبين في الاكتتاب في سهم الشركة قراءة ومراجعة نشرة الإصدار هذه بالكامل ودراسة قسم (إشعار مهم) الوارد في الصفحة (أ) والقسم ٢ (عوامل المخاطرة)، من هذه النشرة بعناية تامة قبل اتخاذ أي قرار بالاستثمار في سهم الطرح.

شركة شخص واحد مساهمة مقفلة بموجب السجل التجاري رقم ٢٥٠١١٠٨٥٦ وتاريخ ١٤٢٨/٠٢/١٠هـ (الموافق ٢٠١٦/١١/١٠)، بموجب القرار الوزاري رقم ق/١٤ الصادر بتاريخ ١٤٢٨/٠١/١١هـ (الموافق ٢٠١٦/١٠/١٢).

شركة المطاحن الرابعة (ويشار إليها فيما بعد بـ «شركة المطاحن الرابعة» أو «الشركة» أو «المُصدّر» هي شركة شخص واحد مساهمة مقفلة سعودية بموجب السجل التجاري رقم ٢٥٠١١٠٨٥٦ وتاريخ ١٤٢٨/٠٢/١٠هـ (الموافق ٢٠١٦/١١/١٠) الصادر من مدينة الدمام في المملكة العربية السعودية وتعاونها ٧٢١٠ العام ٢٢١١-١٢٨٨، وأسست الشركة بموجب القرار الوزاري رقم ق/١٤ الصادر بتاريخ ١٤٢٨/٠١/١١هـ (الموافق ٢٠١٦/١٠/١٢). يبلغ رأس مال الشركة الحالي خمسمائة وأربعين مليون ريال سعودي (٥٠٠,٠٠٠,٠٠٠) مقسم إلى خمسمائة وأربعين مليون (٥٠٠,٠٠٠,٠٠٠) سهم عادي بقيمة اسمية مدفوعة بالكامل قدرها ريال (١) سعودي للسهم الواحد (الأسهم).

بأشتر الشركة أعمالها في عام ١٩٧٢م، كمجموعة من مطاحن القمح التابعة للهيئة العامة للأمن الغذائي (المؤسسة العامة للحبوب سابقاً)، وقد تم تأسيس الهيئة العامة للأمن الغذائي بموجب المرسوم الملكي رقم م/١٤ وتاريخ ١٣٩٢/٠٢/٢٥هـ (الموافق ١٩٧٢/٠٥/٠٩).

وتاريخ ١٤٢٨/٠١/١١هـ (الموافق ٢٠١٦/١٠/١٢) صدر القرار الوزاري رقم ق/١٤ والقاضي بإعلان تأسيس شركة المطاحن الرابعة، ويتم تأسيس الشركة في مدينة الدمام تحت السجل التجاري رقم ٢٥٠١١٠٨٥٦ وتاريخ ١٤٢٨/٠٢/١٠هـ (الموافق ٢٠١٦/١١/١٠). تحت اسم شركة المطاحن الرابعة، كشركة شخص واحد مساهمة مقفلة مملوكة بالكامل من قبل صندوق الاستثمارات العامة وذلك تنفيذاً للقرار الوزاري رقم ٢٢٩٢/٠٩/٢٣ بتاريخ ١٤٢٧/٠٩/٢٣هـ (الموافق ٢٠١٦/٠٧/٢٨). والقاضي بتخصيص تأسيس الشركة، برأس مال قدره خمسمائة ألف (٥٠٠,٠٠٠) ريال سعودي، مقسم إلى خمسين ألف (٥٠,٠٠٠) سهم عادي بقيمة اسمية مدفوع مائة ألف وخمسة وعشرون ألف (١٢٥,٠٠٠) ريال سعودي (لقد دفع باقي قيمة الأسهم النقدية في المواعيد التي حددها مجلس إدارة الشركة لاحقاً) وقدرها عشرة (١٠) ريالات سعودية للسهم الواحد.

وتاريخ ١٤٤١/٠٢/٠٢هـ (الموافق ٢٠١٩/١٠/٠٢) واقتت الجمعية العامة على زيادة رأس مال الشركة من خمسمائة ألف (٥٠٠,٠٠٠) ريال سعودي، مقسم إلى خمسين ألف (٥٠,٠٠٠) سهم عادي، إلى أربع مائة وثلاثة وسبعين مليوناً وتسعمائة وثلاثة آلاف ومائة وسبعين (٤٧٣,٩٠٣,٧١٠) ريال سعودي مقسم إلى سبعة وأربعين مليوناً وثلاثمائة وتسعين ألفاً وثلاثمائة وسبعة عشر (٤٧٣,٩٠٣,٧١٠) سهماً عادياً نقدياً بقيمة اسمية مدفوعة بالكامل قدرها عشرة (١٠) ريالات سعودية للسهم الواحد، من خلال تحويل مبالغ من حساب الاحتياطي النظامي للأرباح المتبقية، وتم اعتماد النظام الأساسي المعدل الصادر عن وزارة التجارة بتاريخ ١٤٤١/٠٢/٠٢هـ (الموافق ٢٠١٩/٠٢/٠٢).

وتاريخ ١٤٤١/١٠/١٧هـ (الموافق ٢٠١٩/٠٦/٠٩) بموجب قرار مجلس الوزراء رقم ٦٢١. قام صندوق الاستثمارات العامة بنقل كامل أسهمه في الشركة والبالغة سبعة وأربعين مليوناً وثلاثمائة وتسعين ألفاً وثلاثمائة وسبعة عشر (٤٧٣,٩٠٣,٧١٠) سهماً عادياً بقيمة اسمية مدفوعة بالكامل قدرها عشرة (١٠) ريالات سعودية للسهم الواحد.

وتاريخ ١٤٤٢/٠٤/٢٥هـ (الموافق ٢٠٢٠/١١/٢٠) قام المركز الوطني للتخصيص بنقل كامل أسهمه في الشركة والبالغة سبعة وأربعين مليوناً وثلاثمائة وتسعين ألفاً وثلاثمائة وسبعة عشر (٤٧٣,٩٠٣,٧١٠) سهماً عادياً بقيمة اسمية مدفوعة بالكامل قدرها عشرة (١٠) ريالات سعودية للسهم الواحد إلى شركة الخليج لطحن الدقيق الصناعية، وذلك وفقاً لاتفاقية شراء أسهم بين المركز الوطني للتخصيص وشركة الخليج لطحن الدقيق الصناعية موقعة بتاريخ ١٤٤٢/١٢/٠٢هـ (الموافق ٢٠٢١/٠٧/١٣). وقام الشركاء شركة الخليج لطحن الدقيق الصناعية بتأسيسها بتاريخ ١٤٤٢/١١/٠٢هـ (الموافق ٢٠٢١/٠٦/٠٦) باعتبارها منشأة ذات غرض خاص بهدف تلبية إحدى متطلبات التخصيص، المتمثل في أن يتعهد كل مقدم عرض مؤهل بإنشاء كيان قانوني في المملكة للاستحواذ على شركة المطاحن الرابعة، واستحوذت شركة الخليج لطحن الدقيق الصناعية على الشركة بسعر شراء بلغ حوالي ٩١٢.٤ مليون ريال سعودي، وتم تمويل ذلك الاستحواذ باستعمال الدين بقيمة ٧٨٠.٩ مليون ريال سعودي بنسبة حوالي ٨٤.٦٧٪ من المبلغ بسعر سايبور (SABOR) بالإضافة إلى البائش المطبق بموجب بعض الضمانات التي تشمل على سبيل المثال لا الحصر، رهن جميع أسهم شركة الخليج لطحن الدقيق الصناعية ضماناً لتغطية الدين، والتقد بمبلغ ١٢١.٥ مليون ريال سعودي ونسبة ١٣.٢٣٪ من المبلغ (للمزيد من المعلومات، يرجى مراجعة القسم ٦-٤ (نظرة عامة على الشركة ونمو أسماؤها) من هذه النشرة).

وتاريخ ١٤٤٥/٠٦/١٤هـ (الموافق ٢٠٢٣/١٢/٢٧) واقتت الجمعية العامة على تغيير القيمة الاسمية لأسهم الشركة من عشرة (١٠) ريالات سعودية إلى ريال (١) سعودي للسهم الواحد، وزيادة رأس مال الشركة من أربع مائة وثلاثة وسبعين مليوناً وتسعمائة وثلاثة آلاف ومائة وسبعين (٤٧٣,٩٠٣,٧١٠) ريالاً سعودياً مقسم إلى سبعة وأربعين مليوناً وثلاثمائة وتسعين ألفاً وثلاثمائة وسبعة عشر (٤٧٣,٩٠٣,٧١٠) سهماً عادياً، إلى خمسمائة وأربعين مليون (٥٠٠,٠٠٠,٠٠٠) ريال سعودي مقسم إلى خمسمائة وأربعين مليون (٥٠٠,٠٠٠,٠٠٠) سهم عادي نقدي بقيمة اسمية مدفوعة بالكامل قدرها (١) ريال سعودي للسهم الواحد، من خلال تحويل مبلغ ستة وستون مليون وستة وتسعون ألفاً وخمسة مائة وثلاثين (٦٦,٠٩٨٣) ريالاً سعودياً من الاحتياطي النظامي للأرباح المتبقية إلى حساب «رأس المال»، وتم اعتماد النظام الأساسي المعدل الصادر عن وزارة التجارة بتاريخ ١٤٤٥/٠٦/٢٧هـ (الموافق ٢٠٢٤/٠١/٠٩).

(للمزيد من المعلومات، يرجى مراجعة القسم ٦-٤ (نظرة عامة على الشركة ونمو أسماؤها) من هذه النشرة).

تمثل عملية الطرح العام الأولى (ويشار إليها فيما بعد بـ «الطرح») طرح مائة وإثنين وستين مليون (١٦٢,٠٠٠,٠٠٠) سهم عادي (يشار إليها بـ «سهم الطرح»، ويشار لكل واحد منها بـ «سهم الطرح») بقيمة اسمية مدفوعة بالكامل قدرها ريال (١) سعودي للسهم الواحد، وسيكون سعر الطرح (١) ريال سعودي للسهم الواحد (ويشار إليها فيما بعد بـ «سعر الطرح»). وتمثل أسهم الطرح ما نسبته ٢٠٪ من رأس مال الشركة.

ويقتصر الاكتتاب في سهم الطرح على شريحتين من المستثمرين (ويشار إليهم فيما بعد بـ «المستثمرين») وهما:

الشريحة (١) الفئات المشاركة: تشمل هذه الشريحة الفئات التي يحق لها المشاركة في بناء سجل الأوامر وفقاً لتعليمات بناء سجل الأوامر وتخصيص الأسهم في الاكتتابات الأولية الصادرة عن هيئة السوق المالية (ويشار إليها فيما بعد بـ «الهيئة») (ويشار إلى تلك التعليمات فيما يلي بـ «تعليمات بناء سجل الأوامر») (ويشار إلى تلك الفئات فيما يلي بـ «الفئات المشاركة» وإلى كل منها بـ «الفئة المشاركة») (للمزيد من المعلومات، يرجى مراجعة القسم ١ (التعريفات والمصطلحات) من هذه النشرة). ويبلغ عدد أسهم الطرح التي سيتم تخصيصها للفئات المشاركة التي تشارك فعلياً في عملية بناء سجل الأوامر مائة وإثنين وستين مليون (١٦٢,٠٠٠,٠٠٠) سهم عادي من أسهم الطرح تمثل ما نسبته مائة بالمائة (١٠٠٪) من إجمالي أسهم الطرح. في حال وجود طلب إفاء من قبل المكتتبين الأفراد (المعروفين بالشريحة «ب» أدناه)، يحق لمدير الاكتتاب تخفيض عدد أسهم الطرح المخصصة للفئات المشاركة إلى مائة وتسعة وعشرين مليوناً وستمائة ألف (١٢٩,٦٠٠,٠٠٠) سهم عادي كحد أدنى، لتمثل ما نسبته ثمانون بالمائة (٨٠٪) من إجمالي أسهم الطرح. وسيتم تحديد عدد ونسبة أسهم الطرح التي سيتم تخصيصها للفئات المشاركة وفقاً لما يراه المستشار المالي مناسباً بالتنسيق مع الشركة.

الشريحة (٢) المكتتبون الأفراد: تشمل هذه الشريحة الأشخاص السعوديين الطبيعيين، بما في ذلك المرءة السعودية المطلقة أو الأرملة التي لها أول قصر من زوج غير سعودي حيث يحق لها أن تكتتب باسمها وباسم أولادها القصر لصالحها، بشرطه أن تقدم ما يثبت أنها مطلقة أو أرملة وما يثبت أهميتها للأولاد القصر، بالإضافة إلى أي شخص طبيعي غير سعودي مقيم أو من مواطني دول مجلس التعاون الخليجي العربي من لديهم حساب بنكي لدى إحدى الجهات المستلمة ويقع لهم فتح حساب استثماري مع مؤسسة سوق مالية (يشار إليهم بـ «مكتتبون الأفراد» ومفتردين بـ «المكتتب الفرد»). ويُعد الاكتتاب لاحقاً من اكتتاب باسم مطلقة، وإذا ثبت أن عملية من هذا النوع ستُطبق النظام يحق مقدم الطلب، وفي حال تم الاكتتاب مرتين، سوف يعد أحد الاكتتابات لاحقاً ويتم أخذ الاكتتاب واحد فقط، وسوف يخصص للمكتتبين الأفراد بعد أقصى الأثن والتلاتين مليوناً وأربعمائة ألف (٣٢٤,٠٠٠,٠٠٠) سهم عادي وتمثل ما نسبته مائة بالمائة (١٠٠٪) من أسهم الطرح. وفي حال عدم اكتتاب المكتتبين الأفراد بكامل الأسهم المخصصة لهم، يحق لمدير الاكتتاب تخفيض عدد الأسهم المخصصة للمكتتبين الأفراد بالتناسب مع عدد الأسهم التي تم الاكتتاب بها من قبلهم. يمتلك المساهم الحالي في الشركة (ويشار إليه فيما بعد بـ «المساهم الحالي») جميع أسهم الشركة قبل الطرح. وسيتم جمع جميع أسهم الطرح من قبل المساهم البائع (ويشار إليها فيما بعد بـ «المساهم البائع») وفقاً للجدول رقم ٣-١٢ (هيكل ملكية الأسهم). وبالتالي فإن مساهم الشركة

المستشار المالي ومدير الاكتتاب ومدير سجل اكتتاب المؤسسات ومتعهد التغطية



الجهات المستلمة



تحتوي نشرة الإصدار هذه على معلومات قُدمت ضمن طلب تسجيل وطرح الأوراق المالية بحسب متطلبات قواعد طرح الأوراق المالية والالتزامات المستمرة الصادرة عن هيئة السوق المالية بالمملكة العربية السعودية (المشار إليها بـ «الهيئة») وطلب إدراج الأوراق المالية بحسب متطلبات قواعد الإدراج الخاصة بالسوق المالية السعودية. وتعمل أعضاء مجلس الإدارة الذين تظهر أسماؤهم في الصفحة (د) من هذه النشرة مجتمعين ومفتردين كامل المسؤولية عن قفة المعلومات الواردة في نشرة الإصدار هذه، ويؤكدون بحسب علمهم واعتمادهم، بعد إجراء جميع الدراسات الممكنة وإلى الحد المعقول، أنه لا توجد أي وقائع أخرى يمكن أن يؤدي عدم تضمينها في النشرة إلى جعل أي إفادة واردة فيها مضللة. ولا تتحمل الهيئة والسوق أي مسؤولية عن محتويات هذه النشرة، ولا تعطين أي تأكيدات تتعلق بدقتها أو اكتمالها، وتحفظان نفسها صراحةً من أي مسؤولية مهما كانت عن أي خسارة تنتج عما ورد في هذه النشرة أو عن الاعتماد على أي جزء منها.

صدرت هذه النشرة بتاريخ ١٤٤٦/١٢/٢٠هـ (الموافق ٢٠٢٤/٠٦/٢٦)



إشعار مهم

تحتوي نشرة الإصدار هذه على معلومات تفصيلية شاملة عن الشركة وأسهم الطرح. وعند التقدم بطلب الاكتتاب في أسهم الطرح، سيتمّ معاملة المستثمرين من الفئات المشاركة والمكتتبين الأفراد على أساس أن طلباتهم تستند إلى المعلومات الواردة في هذه النشرة والتي يمكن الحصول على نسخة منها من الشركة، أو مدير الاكتتاب أو الجهات المستلمة أو بزيارة الموقع الإلكتروني للهيئة (www.cma.org.sa)، أو الموقع الإلكتروني لشركة تداول السعودية (www.saudiexchange.sa) أو الموقع الإلكتروني للشركة (www.mc4.com.sa)، أو الموقع الإلكتروني للمستشار المالي ومدير الاكتتاب ومدير سجل اكتتاب المؤسسات ومعهد التغطية (www.riyadcapital.com).

وقد قامت الشركة بتعيين شركة الرياض المالية للعمل كمستشار مالي فيما يخص الطرح (ويشار إليها فيما بعد بـ «المستشار المالي»)، ومدير للاكتتاب («مدير الاكتتاب») ومدير سجل اكتتاب المؤسسات («مدير سجل اكتتاب المؤسسات»). كما قامت الشركة بتعيين شركة الرياض المالية كمعهد التغطية («معهد التغطية»).

تحتوي هذه النشرة على معلومات تم تقديمها حسب متطلبات قواعد طرح الأوراق المالية والالتزامات المستمرة الصادرة عن الهيئة، وقواعد الإدراج الخاصة بالسوق المالية السعودية، ويحمل أعضاء مجلس إدارة الشركة الذين تظهر أسماؤهم في الصفحة (د)، مجتمعين ومنفردين كامل المسؤولية عن دقة المعلومات الواردة في هذه النشرة، ويؤكدون حسب علمهم واعتقادهم وبعد إجراء جميع الدراسات الممكنة وإلى الحد المعقول أنه لا توجد أي وقائع أخرى يمكن أن يؤدي عدم تضمينها في النشرة إلى جعل أي إفادة واردة فيها مضللة.

وعلى الرغم من قيام الشركة بإجراء كافة الدراسات المعقولة للتحري عن دقة المعلومات التي تضمنتها هذه النشرة كما في تاريخ إصدارها، إلا أن جزءاً كبيراً من المعلومات الواردة في هذه النشرة المتعلقة بالسوق والقطاع التي تعمل فيهما الشركة تم الحصول عليها من مصادر خارجية، ومع أنه لا يوجد لدى الشركة أو المستشار المالي أو أي من مستشاري الشركة الذين تظهر أسماؤهم في الصفحات (و) و (ز) من هذه النشرة (ويشار إليهم جميعاً مع المستشار المالي بـ «المستشارون») أي سبب للاعتقاد بأن المعلومات المتعلقة بالسوق والقطاع غير دقيقة في جوهرها، إلا أنه لم يتم التحقق من هذه المعلومات بشكل مستقل من قبل الشركة أو أي من مستشاريها، وبالتالي لا يمكن تقديم أي تأكيد أو ضمان بشأن دقة أي من هذه المعلومات أو اكتمالها.

إن المعلومات الواردة في هذه النشرة كما في تاريخ إصدارها عرضة للتغير، وعلى وجه الخصوص فيما يتعلق بالوضع المالي للشركة وقيمة أسهم الطرح التي يمكن أن تتأثر بشكل سلبي نتيجة للتطورات المستقبلية مثل عوامل التضخم ومعدلات الفائدة والضرائب أو غيرها من العوامل الاقتصادية والسياسية أو العوامل الخارجة عن نطاق سيطرة الشركة (للمزيد من المعلومات، يرجى مراجعة القسم ٢ «عوامل المخاطرة») من هذه النشرة). ولا ينبغي اعتبار تقديم هذه النشرة أو أي معلومات شفوية أو خطية أو مطبوعة متعلقة بأسهم الطرح أو تسيرها أو الاعتماد عليها بأي شكل من الأشكال على أنه وعد أو تأكيد أو إقرار بشأن تحقيق أي إيرادات أو نتائج أو أحداث مستقبلية.

لا يجوز اعتبار نشرة الإصدار هذه بمثابة توصية من جانب الشركة أو أعضاء مجلس إدارتها أو المساهم البائع أو الجهات المستلمة أو أي من المستشارين، للمشاركة في عملية الاكتتاب في أسهم الطرح. وتعتبر المعلومات الواردة في هذه النشرة ذات طبيعة عامة، وقد تم إعدادها من دون الأخذ في الاعتبار أهداف الاستثمار الفردية، أو الوضع المالي، أو الاحتياجات الاستثمارية الخاصة للأشخاص الراغبين في الاستثمار بأسهم الطرح. ويتحمل كل مستلم لهذه النشرة، قبل اتخاذ قراره بالاستثمار، مسؤولية الحصول على استشارة مهنية مستقلة من مستشار مالي مرخص له من الهيئة بخصوص الطرح لتقييم مدى ملائمة فرصة الاستثمار والمعلومات الواردة في هذه النشرة للأهداف والأوضاع المالية والاحتياجات الاستثمارية الخاصة به، بما في ذلك المزايا والمخاطر المرتبطة بالاستثمار في أسهم الطرح. إن الاستثمار في أسهم الطرح قد يكون مناسباً لبعض المستثمرين دون غيرهم، ويجب على المستثمرين المحتملين عدم الاعتماد على قرار ورؤية طرف آخر في الاستثمار أو عدم الاستثمار كأساس للدراسة المفترض قيامهم بها فيما يخص فرصتهم للاستثمار أو على الظروف الفردية لأولئك المستثمرين.

يقتصر الاكتتاب في أسهم الطرح على شريحتين من المستثمرين هما: الشريحة (أ) الفئات المشاركة: تشمل هذه الشريحة الفئات التي يحق لها المشاركة في بناء سجل الأوامر وفقاً لتعليمات بناء سجل الأوامر (للمزيد من المعلومات، يرجى مراجعة القسم ١ «التعريفات والمصطلحات») من هذه النشرة؛ والشريحة (ب) المكتتبين الأفراد: تشمل هذه الشريحة الأشخاص السعوديين الطبيعيين، بما في ذلك المرأة السعودية المطلقة أو الأرملة التي لها أولاد قصر من زوج غير سعودي حيث يحق لها أن تكتتب باسمها وبأسماء أولادها القصر لصالحها شريطة أن تقدم ما يثبت أنها مطلقة أو أرملة وما يثبت أمومتها للأولاد القصر، بالإضافة إلى أي شخص طبيعي غير سعودي مقيم أو من مواطني دول مجلس التعاون الخليجي العربي ممن لديهم حساب بنكي لدى إحدى الجهات المستلمة ويحق لهم فتح حساب استثماري مع مؤسسة سوق مالية، ويعد لاغياً اكتتاب من اكتتب باسم مطلقته، وإذا ثبت القيام بعملية من هذا النوع فسيطبق النظام بحق مقدم الطلب. وفي حال تم الاكتتاب مرتين، سوف يعتبر الاكتتاب الثاني لاغياً ويتم أخذ الاكتتاب الأول فقط بالاعتبار.

ويُحظر صراحة توزيع هذه النشرة أو بيع أسهم الطرح لأي شخص في أي دولة أخرى غير المملكة، باستثناء فئة المؤسسات المالية الأجنبية المؤهلة أو المستثمرين الأجانب من خلال إبرام اتفاقيات مبادلة مبرمة مع مؤسسة سوق مالية وفق شروط وأحكام اتفاقيات المبادلة (SWAP)، على أن يتم مراعاة الأنظمة والتعليمات المنظمة لذلك. ويتعين على جميع مستلمي هذه النشرة الاطلاع على كافة القيود النظامية التي تتعلق بالطرح أو بيع أسهم الطرح ومراعاة التقيد بها. ويتعين على كل مكتتب فرد مؤهل ومؤسسة مكتتبه مؤهلة قراءة هذه النشرة بالكامل والتماس المشورة من المحامين، والمستشار المالي، وأي مستشارين مهنيين تابعين لهم فيما يخص الاعتبارات النظامية، والضريبية، والتنظيمية، والاقتصادية المتعلقة باستثمارهم في الأسهم، وسوف يتحملون شخصياً الرسوم المرتبطة بتلك المشورة المستمدة من المحامين، والمحاسبين، وغيرهم من المستشارين التابعين لهم فيما يخص كافة المسائل المرتبطة بالاستثمار في أسهم الشركة. ولا يمكن تقديم أي ضمانات من ناحية تحقيق الأرباح.

معلومات عن السوق والقطاع

تم الحصول على البيانات والمعلومات الواردة في القسم ٣ «معلومات حول السوق والقطاع» من هذه النشرة، من تقرير دراسة السوق المعد من قبل مستشار دراسة السوق شركة يورومونيتور إنترناشيونال المحدودة («مستشار دراسة السوق») بتاريخ ٢٠٢٤/٠٣/١٥م لصالح الشركة.

وقد تأسست شركة يورومونيتور إنترناشيونال المحدودة عام ١٩٧٢م في لندن، بريطانيا، وهي تقدم الخدمات الاستراتيجية وتجري أبحاثاً للسوق (للمزيد من المعلومات حول شركة يورومونيتور إنترناشيونال المحدودة، الرجاء زيارة موقع مستشار دراسة السوق www.euromonitor.com/saudi-arabia).

وقام مستشار دراسة السوق بإعداد تقرير الدراسة باستقلالية وموضوعية، وقد حرص على التأكد من دقة التقرير واكتماله. وتم إجراء البحوث بمنظور شامل للقطاع، وقد لا يعكس ذلك بالضرورة أداء الشركات الفردية في القطاع.

ويعتقد أعضاء مجلس الإدارة بأن المعلومات والبيانات الخاصة بدراسة السوق الواردة في هذه النشرة والتي تم الحصول عليها من مصادر أخرى، بما في ذلك المعلومات التي تم الحصول عليها من مستشار دراسة السوق، هي معلومات وبيانات يمكن الاعتماد عليها. إلا أنه لم يتم التحقق من هذه المعلومات بشكل مستقل من قبل الشركة ولا من قبل أعضاء مجلس إدارتها أو مستشاريها أو المساهم البائع، وبالتالي لا يتحمل أي من هؤلاء الأطراف أي مسؤولية عن دقة أو اكتمال أي من هذه المعلومات.

وتجدر الإشارة إلى أن مستشار دراسة السوق لا يملك هو ولا مساهموه أو أعضاء مجلس إدارته ولا أقاربهم أي حصة أو مصلحة من أي نوع في الشركة أو في شركتها التابعة، وقد أعطى مستشار دراسة السوق موافقته الخطية على استخدام بيانات وأبحاث السوق بالشكل والطريقة الواردة في هذه النشرة، ولم تسحب تلك الموافقة كما في تاريخ النشرة.

المعلومات المالية

تم إعداد القوائم المالية المراجعة للشركة للسنوات المالية المنتهية في ٣١ ديسمبر ٢٠٢١م و٢٠٢٢م و٢٠٢٣م، وفقاً للمعايير الدولية للتقرير المالي (IFRS) المعتمدة في المملكة العربية السعودية، وغيرها من المعايير والإصدارات الأخرى المعتمدة من الهيئة السعودية للمراجعين والمحاسبين. وتمت مراجعة القوائم المالية للسنوات المالية المنتهية في ٣١ ديسمبر ٢٠٢١م و٢٠٢٢م و٢٠٢٣م من قبل مراجع الحسابات المستقل للشركة، شركة إرنست ويونغ للخدمات المهنية (شركة مهنية ذات مسؤولية محدودة) «مراجع الحسابات» أو «إرنست ويونغ». وتم إدراج هذه القوائم المالية في القسم ١٩ «القوائم المالية وتقرير مراجع الحسابات حولها» من هذه النشرة. وتنتشر الشركة قوائمها المالية بالريال السعودي.

تم استخدام المعلومات المالية للسنة المالية المنتهية في ٣١ ديسمبر ٢٠٢١م، من المعلومات المالية لسنة المقارنة المعروضة في القوائم المالية المراجعة للشركة للسنة المالية المنتهية في ٣١ ديسمبر ٢٠٢٢م. وتم استخدام المعلومات المالية للسنة المالية المنتهية في ٣١ ديسمبر ٢٠٢٢م، من المعلومات المالية لسنة المقارنة المعروضة في القوائم المالية المراجعة للشركة للسنة المالية المنتهية في ٣١ ديسمبر ٢٠٢٣م.

تم تقريب المعلومات المالية التي تحتوي عليها هذه النشرة من خلال جبرها إلى أقرب عدد صحيح، وعليه قد يكون هناك اختلاف بسيط بين الأرقام المبينة للبند نفسه في الجداول المختلفة، كما قد يكون المجموع في بعض الجداول لا يساوي المجموع الحسابي للأرقام التي سبقتها. وفي الحالات التي يتم فيها تحويل المبالغ الواردة في هذه النشرة من عملة أجنبية إلى الريال السعودي، فقد تم استخدام سعر صرف الريال السعودي مقابل العملة المعنية كما في تاريخ هذه النشرة. وتم ذكر التواريخ الهجرية مع التواريخ الميلادية الموافقة لها، عند الاقتضاء. ويتم إعداد التقويم الهجري بالاستناد إلى دورات القمر المرتقبة. ولكن، يتم تحديد بداية كل شهر من خلال المراقبة والمشاهدة الفعلية للقمر. ولهذا السبب، غالباً ما تكون التحويلات من التقويم الهجري إلى التقويم الميلادي عرضة لتباينات تقدر بيوم واحد. فضلاً عن ذلك، إن أي إشارة إلى «سنة» أو «سنوات» هي إشارة إلى سنوات ميلادية، ما لم تحدد هذه النشرة صراحة خلاف ذلك.

التوقعات والإفادات المستقبلية

لقد تم إعداد التوقعات التي تضمنتها هذه النشرة بناءً على افتراضات مبنية على معلومات الشركة حسب خبرتها في السوق، بالإضافة إلى معلومات السوق المتاحة للعامة. وقد تختلف ظروف التشغيل المستقبلية عن الافتراضات المستخدمة، وبالتالي فإنه لا يوجد ضمان أو تعهد فيما يتعلق بدقة أو اكتمال أي من هذه التوقعات. وتؤكد الشركة إلى حد علمها المعقول بأن الإفادات الواردة في هذه النشرة تمت بناءً على العناية المهنية اللازمة.

تمثل بعض التوقعات الواردة في هذه النشرة «إفادات مستقبلية». ومن الممكن أن يستدل على هذه الإفادات المستقبلية من خلال استخدام بعض المفردات مثل «تعتزم» أو «تقدر» أو «تعتقد» أو «تتوقع» أو «يتوقع» أو «من الممكن» أو «سيكون» أو «يجب» أو «مُتوقع» أو الصيغ النافية لهذه المفردات وغيرها من المفردات المقاربة أو المشابهة لها في المعنى.

وتعكس هذه الإفادات المستقبلية وجهات نظر الشركة حالياً فيما يتعلق بالأحداث المستقبلية، ولكنها لا تشكل ضماناً للأداء المستقبلي، حيث أن هناك العديد من العوامل التي قد تؤثر على الأداء الفعلي للشركة أو إنجازاتها الفعلية أو النتائج التي تحققها وتؤدي إلى اختلافها بشكل كبير عما كان متوقعاً صراحةً أو ضمناً. وتحتوي أقسام أخرى من هذه النشرة على وصف أكثر تفصيلاً لبعض المخاطر والعوامل التي يمكن أن تؤدي إلى مثل هذا الأثر (للمزيد من المعلومات، يرجى مراجعة القسم ٢ «عوامل المخاطرة») من هذه النشرة. وإذا تحقق واحد أو أكثر من هذه المخاطر أو الأمور غير المؤكدة أو إذا ثبت عدم صحة أو دقة أي من الافتراضات، فإن النتائج الفعلية للشركة قد تختلف بصورة جوهرية عن النتائج المذكورة في هذه النشرة على أنها مقدرة أو معتقدة أو متوقعة أو مخططة لها.

ومع مراعاة متطلبات قواعد طرح الأوراق المالية والالتزامات المستمرة، يتعين على الشركة تقديم نشرة إصدار تكميلية إلى الهيئة في أي وقت بعد نشر هذه النشرة وقبل اكتمال الطرح، إذا تبين لها أي مما يلي:

- أ- وجود تغيير مهم في أمور جوهرية واردة في هذه النشرة، أو أي مستند مطلوب بموجب قواعد طرح الأوراق المالية والالتزامات المستمرة.
- ب- ظهور أي مسائل مهمة كان يجب تضمينها في نشرة الإصدار هذه.

وفيما عدا الحالتين المذكورتين، فإن الشركة لا تعتزم تحديث أو تعديل أي معلومات متعلقة بالقطاع أو السوق أو الإفادات المستقبلية الواردة في هذه النشرة، سواءً كان ذلك نتيجة معلومات جديدة أو أحداث مستقبلية أو خلاف ذلك. ونتيجة لما تقدم وللمخاطر والافتراضات والأمر الاحتمالية والافتراضات الأخرى، فإن الأحداث والظروف المستقبلية المبينة في هذه النشرة قد لا تحدث على النحو الذي تتوقعه الشركة أو قد لا تحدث إطلاقاً. وعليه، يجب على المستثمرين المحتملين دراسة جميع الإفادات المستقبلية على ضوء هذه التفسيرات والتوضيحات وعدم الاعتماد على تلك الإفادات بشكل أساسي.

التعريفات والمصطلحات

للاطلاع على تفسير بعض العبارات والمصطلحات الواردة في هذه النشرة، يرجى مراجعة القسم ١ «التعريفات والمصطلحات» من هذه النشرة.

دليل الشركة

الجدول (1-1): أعضاء مجلس إدارة الشركة

الرقم	الاسم	المنصب	الجنسية	الصفة	تاريخ التعيين	نسبة الملكية المباشرة		نسبة الملكية غير المباشرة	
						قبل الطرح	بعد الطرح	قبل الطرح	بعد الطرح
١.	بدر بن حامد بن عبدالرزاق العوجان	رئيس مجلس الإدارة	سعودي	غير تنفيذي - غير مستقل	١٤٤٥/٠١/٢٩هـ (الموافق ٢٠٢٣/٠٨/١٦م)	-	-	-	-
٢.	طارق بن عبدالله بن سليمان الجماز	نائب رئيس مجلس الإدارة	سعودي	غير تنفيذي - غير مستقل	١٤٤٥/٠١/٢٩هـ (الموافق ٢٠٢٣/٠٨/١٦م)	-	-	-	-
٣.	براشانت فتكار	عضو مجلس الإدارة	هندي	غير تنفيذي - غير مستقل	١٤٤٥/٠١/٢٩هـ (الموافق ٢٠٢٣/٠٨/١٦م)	-	-	-	-
٤.	رضوان أحمد	عضو مجلس الإدارة	باكستاني	غير تنفيذي - غير مستقل	١٤٤٥/٠١/٢٩هـ (الموافق ٢٠٢٣/٠٨/١٦م)	-	-	-	-
٥.	كامل منيف الخطيب	عضو مجلس الإدارة	لبناني	غير تنفيذي - غير مستقل	١٤٤٥/٠١/٢٩هـ (الموافق ٢٠٢٣/٠٨/١٦م)	-	-	-	-
٦.	مروان احمد محمد ابراهيم	عضو مجلس الإدارة	أردني	غير تنفيذي - غير مستقل	١٤٤٥/٠١/٢٩هـ (الموافق ٢٠٢٣/٠٨/١٦م)	-	-	-	-
٧.	ياسر علي صالح الزغبوي	عضو مجلس الإدارة	سعودي	غير تنفيذي - مستقل	١٤٤٥/٠٩/٠٧هـ (الموافق ٢٠٢٤/٠٣/١٧م)	-	-	-	-
٨.	فهد عبدالله حسين موسى	عضو مجلس الإدارة	سعودي	غير تنفيذي - مستقل	١٤٤٥/٠٩/٠٧هـ (الموافق ٢٠٢٤/٠٣/١٧م)	-	-	-	-
٩.	عبدالعزيز محمد عبدالعزيز الشيخ	عضو مجلس الإدارة	سعودي	غير تنفيذي - مستقل	١٤٤٥/٠٩/٠٧هـ (الموافق ٢٠٢٤/٠٣/١٧م)	-	-	-	-

المصدر: الشركة

إن أمين سر مجلس إدارة الشركة الحالي هو عبدالله بن عبدالرحمن بن سعود الدوسري، ولا يمتلك أي أسهم في الشركة.

عنوان الشركة وممثليها وأمين سر مجلس إدارتها



شركة المطاحن الرابعة
٧٢١٠ الدمام - ١٢٨٦٨
الدمام - المملكة العربية السعودية
الرمز البريدي: ٣٢٢١١
ص.ب: ٠٠٦٥٨٤٦
هاتف: +٩٦٦ ١٣٨٢٩٩٠١٠
فاكس: +٩٦٦ ١٣٨٢٩٩٠١١
الموقع الإلكتروني: www.mc4.com.sa
البريد الإلكتروني: info@mc4.com

ممثلو الشركة

<p>خالد عبدالعزيز ياسين المقطري المدير التنفيذي شارع موسى بن نصير، حي قرطبة، الخبز - المملكة العربية السعودية الرمز البريدي: ٣٤٢٣٥ هاتف: +٩٦٦ ٨٢٩٩٠١١ الموقع الإلكتروني: www.mc4.com.sa البريد الإلكتروني: k.almaktary@mc4.com.sa</p>	<p>مروان أحمد محمد إبراهيم عضو مجلس إدارة طريق خريص الفرعي، حي الأندلس، الرياض - المملكة العربية السعودية الرمز البريدي: ١١٥٣١ - ص.ب: ٤١٧٠٠ هاتف: +٩٦٦ ١٤٩٣٢٦٤ الموقع الإلكتروني: www.mc4.com.sa البريد الإلكتروني: mqassem@othaimmarkets.com</p>
---	---

أمين سر مجلس الإدارة

عبدالله عبدالرحمن الدوسري
٧٢١٠ شارع الملك عبدالعزيز،
٢٨٦٨، ميناء الملك عبدالعزيز
الدمام - المملكة العربية السعودية
الرمز البريدي: ٣٢٢١١
هاتف: +٩٦٦ ٥٥٨٩٨٩٥٨٠
الموقع الإلكتروني: www.mc4.com.sa
البريد الإلكتروني: a.aldossary@mc4.com.sa

سوق الأسهم



شركة تداول السعودية
طريق الملك فهد - العليا ٦٨٩٧
الوحدة رقم: ١٥
ص.ب. ٣٣٨٨
الرياض ١٢٢١١
المملكة العربية السعودية
هاتف: +٩٦٦ ٩٢٠٠٠ ١٩١٩
فاكس: +٩٦٦ ١١ ٢١٨ ٩١٢٣
الموقع الإلكتروني: www.saudiexchange.sa
البريد الإلكتروني: csc@saudiexchange.sa



من مجموعة تداول السعودية
From Saudi Tadawul Group

شركة مركز ايداع الأوراق المالية (ايداع)
طريق الملك فهد - العليا ٦٨٩٧
الوحدة رقم: ١١
ص.ب. ٣٣٨٨
الرياض ١٢٢١١
المملكة العربية السعودية
هاتف: +٩٦٦ ٩٢٠٠٢٦٠٠٠
فاكس: +٩٦٦ ١١ ٢١٨ ٩١٢٣
الموقع الإلكتروني: www.edaa.sa
البريد الإلكتروني: cc@edaa.com.sa

المستشار المالي ومدير الاكتتاب ومدير سجل اكتتاب المؤسسات ومتعهد التغطية



شركة الرياض المالية
٢٤١٤ - حي الشهداء، الوحدة رقم ٦٩
الرياض ١٣٢٤١-٧٢٧٩
المملكة العربية السعودية
هاتف: +٩٦٦ ٩٢٠٠١٢٢٩٩
فاكس: +٩٦٦١١٤٨٦٥٩٠٨
الموقع الإلكتروني: www.riyadcapital.com
البريد الإلكتروني: ask@riyadcapital.com

المستشار القانوني للمصدر



شركة بيكر مكنزي للمحاماة
مبنى العليا، برج ٢، الدور ٣
شارع الأحساء، الملز
ص.ب. ٦٩١٠٣
الرياض ١١٥٤٧
المملكة العربية السعودية
هاتف: +٩٦٦ ١١ ٢٦٥ ٨٩٠٠
فاكس: +٩٦٦ ١١ ٢٦٥ ٨٩٩٩
الموقع الإلكتروني: www.bakermckenzie.com
البريد الإلكتروني: legaladvisors@bakermckenzie.com

المستشار القانوني للمستشار المالي ومدير الاكتتاب ومدير سجل اكتتاب المؤسسات ومتعهد التغطية



خشيم محامون ومستشارون
الطابق السابع عشر، برج (ب)
أبراج العليا، حي العليا
ص.ب. ٢٣٠٦٦٧ الرياض ١١٢٢١
المملكة العربية السعودية
رقم الهاتف: +٩٦٦ (١١) ٤٦١ ٨٧٠٠
رقم الفاكس: +٩٦٦ (١١) ٤٦١٨٧٩٩
الموقع الإلكتروني: www.khoshaim.com
البريد الإلكتروني: info@khoshaim.com

مستشار العناية المهنية اللازمة المالي



برايس ووترهاوس كوبرز (PWC) - محاسبون قانونيون
برج المملكة، الطابق ٢١
ص.ب. ٨٢٨٢
الرياض ١١٤٨٢
المملكة العربية السعودية
هاتف: +٩٦٦ ١١ ٢١١ ٠٤٠٠
فاكس: +٩٦٦ ١١ ٢١١ ٠٢٥٠
الموقع الإلكتروني: www.pwc.com.sa
البريد الإلكتروني: mer_projectmagnolia@pwc.com

مستشار دراسة السوق



شركة يورومونيتور إنترناشيونال المحدودة

٦٠-٦١ شارع بريتون لندن EC1M 5UX

المملكة المتحدة

هاتف: +٤٤ ٢٠ ٧٢٥١ ٨٠٢٤

فاكس: +٤٤ ٢٠ ٧٦٠٨ ٣١٤٩

الموقع الإلكتروني: www.euromonitor.com

البريد الإلكتروني: info@Euromonitor.com

مراجع الحسابات للسنوات المالية المنتهية في ٣١ ديسمبر ٢٠٢١ و ٣١ ديسمبر ٢٠٢٢ و ٣١ ديسمبر ٢٠٢٣

شركة إرنست ويونغ للخدمات المهنية (مهنية ذات مسؤولية محدودة) (المعروفة سابقاً باسم شركة إرنست ويونغ وشركاهم (محاسبون قانونيون))

برج الفيصلية - الدور الرابع عشر

طريق الملك فهد

ص.ب. ٢٧٢٢

الرياض ١١٤٦١

المملكة العربية السعودية

هاتف: +٩٦٦ ١١ ٢١٥ ٩٨٩٨

فاكس: +٩٦٦ ١١ ٢٧٣ ٤٧٣٠

الموقع الإلكتروني: ey.com/mena

البريد الإلكتروني: ey.ksa@sa.ey.com



الجهات المستلمة

بنك الرياض

طريق الدائري الشرقي - حي الشهداء

المملكة العربية السعودية

الرمز البريدي: ١١٦١٤

ص.ب. ٢٢٦٢٢

هاتف: ٩٦٦١١٤٠١٣٠٣٠

فاكس: ٩٦٦١١٤٠٣٠٠١٦

الموقع الإلكتروني: www.riyadbank.com

البريد الإلكتروني: customercare@riyadbank.com



البنك العربي الوطني

طريق الملك فيصل - حي المربع - وحدة رقم ١

ص.ب. ٥٦٩٢١ الرياض ١١٥٦٤

المملكة العربية السعودية

هاتف: +٩٦٦ ١١ ٤٠٢٩٠٠٠

فاكس: +٩٦٦ ١١ ٤٠٣٩٠٤٤

الموقع الإلكتروني: www.anb.com.sa

البريد الإلكتروني: IPO_Help_Desk@anb.com.sa



ملخص الطرح

يهدف هذا الملخص إلى تقديم نبذة مختصرة عن المعلومات الخاصة بالطرح الواردة في هذه النشرة. إلا أنه لا يتضمن جميع المعلومات التي قد تكون مهمة بالنسبة للمستثمرين المحتملين. لذلك، يجب قراءة هذا الملخص كمقدمة لهذه النشرة، وينبغي على من يرغب في الاكتتاب بأسهم الطرح مراجعة الإشعار المهم الوارد في الصفحة (أ) والقسم ٢ («عوامل المخاطرة») وجميع المعلومات الواردة في هذه النشرة بعناية قبل اتخاذ قراراً بالاكتتاب في أسهم الطرح، ويجب ألا يعتمد في اتخاذ قراره على هذه الملخص فقط. وعلى وجه الخصوص، فإنه من الضروري مراجعة ومراعاة ما ورد في («إشعار مهم») الوارد في الصفحة (أ) والقسم ٢ («عوامل المخاطرة») بعناية قبل اتخاذ قراره استثماري بالاكتتاب في أسهم الطرح.

شركة المطاحن الرابعة هي شركة شخص واحد مساهمة مغلقة سعودية بموجب السجل التجاري رقم ٢٠٥٠١١٠٨٥٦ وتاريخ ٢٠٠٢/٠٢/١٠هـ (الموافق ٢٠١٦/١١/١٠م) الصادر من مدينة الدمام في المملكة العربية السعودية وعنوانها ٧٢١٠ الدمام ٢٢٢١١-١٢٨٦٨، وأسست الشركة بموجب القرار الوزاري رقم ق/١٤ الصادر بتاريخ ١٤/٠١/٢٠١٦هـ (الموافق ٢٠١٦/١٠/١٢م). يبلغ رأس مال الشركة الحالي خمسمائة وأربعين مليون ريال سعودي (٥٤٠,٠٠٠,٠٠٠) مقسم إلى خمسمائة وأربعين مليون (٥٤٠,٠٠٠,٠٠٠) سهم عادي بقيمة اسمية مدفوعة بالكامل قدرها ريال (١) سعودي للسهم الواحد.

باشرت الشركة أعمالها في عام ١٩٧٢م، كمجموعة من مطاحن القمح التابعة للهيئة العامة للأمن الغذائي (المؤسسة العامة للحبوب سابقاً)، وقد تم تأسيس الهيئة العامة للأمن الغذائي بموجب المرسوم الملكي رقم م/١٤ وتاريخ ١٤/٠٣/١٣٩٢هـ (الموافق ١٩٧٢/٠٥/٠٩م).

وبتاريخ ١١/٠١/٢٠١٦هـ (الموافق ٢٠١٦/١٠/١٢م)، صدر القرار الوزاري رقم ق/١٤ والقاضي بإعلان تأسيس شركة المطاحن الرابعة، وتم تأسيس الشركة في مدينة الدمام تحت السجل التجاري رقم ٢٠٥٠١١٠٨٥٦ وتاريخ ٢٠٠٢/٠٢/١٠هـ (الموافق ٢٠١٦/١١/١٠م) تحت اسم «شركة المطاحن الرابعة»، كشركة شخص واحد مساهمة مغلقة مملوكة بالكامل من قبل صندوق الاستثمارات العامة وذلك تنفيذاً للقرار الوزاري رقم ٢٢٩٩/ق بتاريخ ٢٣/٠٩/٢٠١٦هـ (الموافق ٢٠١٦/٠٦/٢٨م) والقاضي بتخصيص تأسيس الشركة، برأس مال قدره خمسمائة ألف (٥٠٠,٠٠٠) ريال سعودي، مقسم إلى خمسين ألف (٥٠,٠٠٠) سهم عادي بقيمة اسمية مدفوع منها مائة وخمسة وعشرون ألف (١٢٥,٠٠٠) ريال سعودي (وتم دفع باقي قيمة الأسهم النقدية في المواعيد التي حددها مجلس إدارة الشركة لاحقاً) وقدرها عشرة (١٠) ريالاً سعودية للسهم الواحد.

وبتاريخ ٠٣/٠٢/١٤٤١هـ (الموافق ٢٠١٩/١٠/٠٢م)، وافقت الجمعية العامة على زيادة رأس مال الشركة من خمسمائة ألف (٥٠٠,٠٠٠) ريال سعودي، مقسم إلى خمسين ألف (٥٠,٠٠٠) سهم عادي إلى أربعمئة وثلاثة وسبعين مليون وتسعمائة وثلاثة آلاف ومائة وسبعين (٤٧٣,٩٠٣,١٧٠) ريالاً سعودياً مقسماً إلى سبعة وأربعين مليوناً وثلاثمئة وتسعين ألفاً وثلاثمئة وسبعة عشر (٤٧,٣٩٠,٣١٧) سهماً عادياً نقدياً بقيمة اسمية مدفوعة بالكامل قدرها عشرة (١٠) ريالاً سعودية للسهم الواحد، من خلال تحويل مبالغ من حساب الاحتياطي النظامي والأرباح المبقة، وتم اعتماد النظام الأساسي المعدل الصادر عن وزارة التجارة بتاريخ ٠٣/٠٢/١٤٤١هـ (الموافق ٢٠١٩/١٠/٠٢م).

وبتاريخ ١٧/١١/١٤٤١هـ (الموافق ٢٠٢٠/٠٦/٠٩م)، وبموجب قرار مجلس الوزراء رقم ٦٣١، قام صندوق الاستثمارات العامة بنقل كامل أسهمه في الشركة والبالغة سبعة وأربعين مليوناً وثلاثمئة وتسعون ألفاً وثلاثمئة وسبعة عشر (٤٧,٣٩٠,٣١٧) سهماً عادياً بقيمة اسمية مدفوعة بالكامل قدرها عشرة (١٠) ريالاً سعودية للسهم الواحد إلى المركز الوطني للتخصيص.

وبتاريخ ٢٥/٠٤/١٤٤٢هـ (الموافق ٢٠٢١/١١/٣٠م)، قام المركز الوطني للتخصيص بنقل كامل أسهمه في الشركة والبالغة سبعة وأربعين مليوناً وثلاثمئة وتسعون ألفاً وثلاثمئة وسبعة عشر (٤٧,٣٩٠,٣١٧) سهماً عادياً بقيمة اسمية مدفوعة بالكامل قدرها عشرة (١٠) ريالاً سعودية للسهم الواحد إلى شركة الخليج لطحن الدقيق الصناعية، وذلك وفقاً لاتفاقية شراء أسهم بين المركز الوطني للتخصيص وشركة الخليج لطحن الدقيق الصناعية موقعة بتاريخ ٠٣/١٢/١٤٤٢هـ (الموافق ٢٠٢١/٠٧/١٣م).

وقام الشركاء في شركة الخليج لطحن الدقيق الصناعية بتأسيسها بتاريخ ٠٥/١١/١٤٤٢هـ (الموافق ٢٠٢١/٠٦/١٥م) باعتبارها منشأة ذات غرض خاص بهدف تلبية إحدى متطلبات التخصيص، المتمثل في أن يتعهد كل مقدم عرض مؤهل بإنشاء كيان قانوني في المملكة للاستحواذ على شركة المطاحن الرابعة. واستحوذت شركة الخليج لطحن الدقيق الصناعية على الشركة بسعر شراء بلغ حوالي ٩١٢,٤ مليون ريال سعودي. وتم تمويل ذلك الاستحواذ باستعمال الديون بقيمة ٧٩٠,٩ مليون ريال سعودي بنسبة حوالي ٨٦,٦٧٪ من المبلغ بسعر سايبور (SAIBOR) بالإضافة إلى الهامش المطبق وبموجب بعض الضمانات والتي تشمل على سبيل المثال لا الحصر، رهن جميع أسهم شركة الخليج لطحن الدقيق الصناعية ضماناً لتغطية الدين، والنقد بمبلغ ١٢١,٥ مليون ريال سعودي وبنسبة ١٢,٢٣٪ من المبلغ (للمزيد من المعلومات، يرجى مراجعة القسم ٤-٦ «نظرة عامة على الشركة ونمو رأسمالها») من هذه النشرة).

وبتاريخ ١٤/٠٦/١٤٤٥هـ (الموافق ٢٠٢٣/١٢/٢٧م)، وافقت الجمعية العامة على تغيير القيمة الاسمية لأسهم الشركة من عشرة (١٠) ريالاً سعودية إلى ريال (١) سعودي للسهم الواحد، وزيادة رأس مال الشركة من أربعمئة وثلاثة وسبعين مليوناً وتسعمائة وثلاثة آلاف ومائة وسبعين (٤٧٣,٩٠٣,١٧٠) ريالاً سعودياً مقسم إلى سبعة وأربعين مليوناً وثلاثمئة وتسعين ألفاً وثلاثمئة وسبعة عشر (٤٧,٣٩٠,٣١٧) سهماً عادياً بقيمة اسمية مدفوعة بالكامل قدرها عشرة (١٠) ريال سعودي للسهم الواحد، إلى خمسمائة وأربعين مليون (٥٤٠,٠٠٠,٠٠٠) ريال سعودي مقسم إلى خمسمائة وأربعين مليون (٥٤٠,٠٠٠,٠٠٠) سهم عادي نقدي بقيمة اسمية مدفوعة بالكامل قدرها (١) ريال سعودي للسهم الواحد، من خلال تحويل مبلغ ستة وستين مليون وستة وتسعين ألفاً وثلاثمئة وثلاثين (٦٦,٠٩٦,٨٣٠) ريالاً سعودياً من الاحتياطي النظامي والأرباح المبقة إلى حساب «رأس المال»، وتم اعتماد النظام الأساسي المعدل الصادر عن وزارة التجارة بتاريخ ٢٧/٠٦/١٤٤٥هـ (الموافق ٢٠٢٤/٠١/٠٩م).

(للمزيد من المعلومات، يرجى مراجعة القسم ٤-٦ «نظرة عامة على الشركة ونمو رأسمالها») من هذه النشرة).

اسم الشركة ووصفها
وتأسيسها

تتمثل أغراض الشركة وفقاً لنظامها الأساسي بمزاولة وتنفيذ فئات الأنشطة التالية:

- ١- صنع منتجات طواحين الحبوب.
- ٢- صنع الأعلاف الحيوانية المَحْضَرَة.
- ٣- بيع الأغذية والشروبات والتبغ بالجملة.
- ٤- أنواع البيع الأخرى بالتجزئة في المتاجر غير المتخصصة.
- ٥- التخزين.
- ٦- أنشطة التغليف والتعبئة.

كما تتمثل أنشطة الشركة وفقاً لسجلها التجاري بمزاولة وتنفيذ الأغراض التالية:

- ١- تعبئة وطحن القمح.
- ٢- تعبئة وطحن الذرة.
- ٣- تعبئة وطحن الشعير.
- ٤- تعبئة وطحن الأرز وتبييضه.
- ٥- إنتاج دقيق من الأرز.
- ٦- صناعة دقيق وعجين للمخابز.
- ٧- صناعة الأعلاف المركزة للحيوانات.
- ٨- صناعة أعلاف الماشية.
- ٩- إعداد وطحن وكبس أعلاف الحيوانات.
- ١٠- مخازن أغذية وأعلاف الحيوانات.
- ١١- التخزين في مستودعات صوامع الأغلال والدقيق والمنتجات الزراعية.
- ١٢- البيع بالجملة لمنتجات المخابز.
- ١٣- تجارة الأغذية الخاصة والصحية.
- ١٤- التخزين في الموانئ والمناطق الجمركية أو الحرة.

أنشطة الشركة

ويتمثل النشاط الحالي للشركة في إنتاج منتجات الدقيق ومشتقاته والأعلاف الحيوانية والنخالة الحيوانية وتعبئتها وبيعها.

يوضح الجدول أدناه اسم المساهم الكبير ونسب ملكيته في الشركة قبل وبعد الطرح.

الجدول (٢-١): المساهم الكبير ونسب ملكيته في الشركة قبل وبعد الطرح

اسم المساهم	قبل الطرح		بعد الطرح	
	عدد الأسهم	القيمة الاسمية (ريال سعودي)	عدد الأسهم	القيمة الاسمية (ريال سعودي)
شركة الخليج لطحن الدقيق الصناعية	٥٤٠,٠٠٠,٠٠٠	٥٤٠,٠٠٠,٠٠٠	٣٧٨,٠٠٠,٠٠٠	٣٧٨,٠٠٠,٠٠٠
الجمهور	-	-	١٦٢,٠٠٠,٠٠٠	١٦٢,٠٠٠,٠٠٠
المجموع	٥٤٠,٠٠٠,٠٠٠	٥٤٠,٠٠٠,٠٠٠	٥٤٠,٠٠٠,٠٠٠	٥٤٠,٠٠٠,٠٠٠

المصدر: الشركة

المساهم الكبير وعدد أسهمه ونسب ملكيته قبل الطرح وبعده

الجدول (٣-١): المساهمون الكبار ونسب ملكيتهم في شركة الخليج لطحن الدقيق الصناعية

اسم المساهم*	عدد الأسهم	القيمة الاسمية (ريال سعودي)	نسبة الملكية المباشرة
شركة ألانا الدولية المحدودة	٥٠,٠٠٠	٥٠,٠٠٠,٠٠٠	٢٣,٣٢٪
شركة أسواق عبدالله العثيم	٥٠,٠٠٠	٥٠,٠٠٠,٠٠٠	٢٣,٣٢٪
الشركة المتحدة لصناعة الأعلاف	٥٠,٠٠٠	٥٠,٠٠٠,٠٠٠	٢٣,٣٢٪
المجموع	١٥٠,٠٠٠	١٥٠,٠٠٠,٠٠٠	١٠٠٪

المصدر: الشركة

*شركة ألانا الدولية المحدودة وشركة أسواق عبدالله العثيم والشركة المتحدة لصناعة الأعلاف يمتلكون ١٠٠٪ من أسهم الشركة بشكل غير مباشر من خلال ملكيتهم في شركة الخليج لطحن الدقيق الصناعية، التي تملك ١٠٠٪ من أسهم الشركة بشكل مباشر.

رأس مال الشركة	خمسمائة وأربعين مليون (٥٤٠,٠٠٠,٠٠٠) ريال سعودي.
إجمالي عدد الأسهم المُصدرة	خمسمائة وأربعين مليون (٥٤٠,٠٠٠,٠٠٠) سهم عادي مدفوعة القيمة بالكامل.
الطرح	سيكون الطرح للاكتتاب العام في أسهم الشركة لعدد مائة وإثنين وستين مليون (١٦٢,٠٠٠,٠٠٠) سهم عادي، بقيمة اسمية مدفوعة بالكامل قدرها ريال (١) سعودي للسهم الواحد، وبسعر طرح قدره [١] ريال سعودي للسهم الواحد، ويمثل إجمالي أسهم الطرح ما نسبته ٣٠٪ من رأس مال الشركة.
إجمالي عدد أسهم الطرح	مائة وإثنين وستين مليون (١٦٢,٠٠٠,٠٠٠) سهم عادي.
القيمة الاسمية للسهم	ريال (١) سعودي للسهم الواحد.
نسبة أسهم الطرح من رأس مال الشركة	تمثل أسهم الطرح ٣٠٪ من رأس مال الشركة.
سعر الطرح	[١] ريال سعودي للسهم الواحد.
إجمالي قيمة الطرح	[١] ريال سعودي.
استخدام متحصلات الطرح	سوف يتم توزيع صافي متحصلات الطرح البالغة حوالي [١] ريال سعودي (بعد خصم مصاريف الطرح المقدرة بمبلغ ٢٢ مليون ريال سعودي) على المساهم البائع. ولن تحصل الشركة على أي جزء من متحصلات الطرح (للمزيد من المعلومات، يرجى مراجعة القسم ٨ «استخدام متحصلات الطرح») من هذه النشرة).
عدد أسهم الطرح المتعهد بتغطيتها	مائة وإثنين وستين مليون (١٦٢,٠٠٠,٠٠٠) سهم عادي.
قيمة الطرح المتعهد بتغطيته	[١] ريال سعودي
فئات المستثمرين المستهدفين	يقتصر الاكتتاب في أسهم الطرح على: الشريحة (أ) الفئات المشاركة: تشمل هذه الشريحة الفئات التي يحق لها المشاركة في بناء سجل الأوامر وفقاً لتعليمات بناء سجل الأوامر. ويبلغ عدد أسهم الطرح التي سيتم تخصيصها للفئات المشاركة التي تشارك فعلياً في عملية بناء سجل الأوامر مائة وإثنين وستين مليون (١٦٢,٠٠٠,٠٠٠) سهم عادي من أسهم الطرح تمثل ما نسبته ١٠٠٪ من إجمالي أسهم الطرح. في حال وجود طلب كافي من قبل المكتتبين الأفراد (المعرفين بالشريحة «ب» أدناه، يحق للمستشار المالي تخفيض عدد أسهم الطرح المخصصة للفئات المشاركة إلى مائة وتسعة وعشرين مليوناً وستمائة ألف (١٢٩,٦٠٠,٠٠٠) سهم عادي كحد أدنى، لتمثل ما نسبته ٨٠٪ من إجمالي أسهم الطرح. الشريحة (ب) المكتتبون الأفراد: تشمل هذه الشريحة الأشخاص السعوديين الطبيعيين، بما في ذلك المرأة السعودية المطلقة أو الأرملة التي لها أولاد قصر من زوج غير سعودي حيث يحق لها أن تكتتب باسمها وبأسماء أولادها القصر لصالحها شريطة أن تقدم ما يثبت أنها مطلقة أو أرملة وما يثبت أمومتها للأولاد القصر، بالإضافة إلى أي شخص طبيعي غير سعودي مقيم أو من مواطني دول مجلس التعاون الخليجي العربي ممن لديهم حساب بنكي لدى إحدى الجهات المستلمة ويحق لهم فتح حساب استثماري مع مؤسسة سوق مالية. ويعد لاغياً اكتتاب من اكتتب باسم مطلقته، وإذا ثبت القيام بعملية من هذا النوع فسيطبق النظام بحق مقدم الطلب. وفي حال تم الاكتتاب مرتين يعتبر أحد الاكتتابات لاغياً ويتم أخذ أحد الاكتتابات فقط بالاعتبار. وسوف يخصص للمكتتبين الأفراد بعد أقصى اثنان وثلاثون مليوناً وأربعمائة ألف (٢٢,٤٠٠,٠٠٠) سهم عادي والتي تمثل ما نسبته ٢٠٪ من أسهم الطرح. وفي حال عدم اكتتاب المكتتبين الأفراد بكامل الأسهم المخصصة لهم، يحق لمدير الاكتتاب تخفيض عدد الأسهم المخصصة للمكتتبين الأفراد لتتناسب مع عدد الأسهم التي تم الاكتتاب بها من قبلهم.
إجمالي عدد أسهم الطرح لكل فئة من فئات المستثمرين المستهدفين	مائة وإثنين وستين مليون (١٦٢,٠٠٠,٠٠٠) سهم عادي تمثل ١٠٠٪ من إجمالي أسهم الطرح، علماً بأنه في حال وجود طلب كاف من قبل المكتتبين الأفراد، يحق للمستشار المالي، بالتنسيق مع الشركة، تخفيض عدد الأسهم المخصصة للفئات المشاركة حتى مائة وتسعة وعشرين مليوناً وستمائة ألف (١٢٩,٦٠٠,٠٠٠) سهم عادي، على حد أدنى، تمثل ٨٠٪ من إجمالي أسهم الطرح.
عدد الأسهم المطروحة للفئات المشاركة	اثنان وثلاثون مليوناً وأربعمائة ألف ريال (٢٢,٤٠٠,٠٠٠) سهم، كحد أقصى، تمثل ٢٠٪ من إجمالي أسهم الطرح. وفي حال عدم اكتتاب المكتتبين الأفراد بكامل عدد الأسهم المخصصة لهم يحق لمدير الاكتتاب تخفيض عدد الأسهم المخصصة لهم لتتناسب مع عدد الأسهم التي تم الاكتتاب بها من قبلهم.
طريقة الاكتتاب لكل فئة من فئات المستثمرين المستهدفين	يحق للفئات المشاركة التقدم بطلب للاكتتاب، وسوف يوفر مدير الاكتتاب استمارة الطلب للمستثمرين من الفئات المشاركة أثناء عملية بناء سجل الأوامر. وبعد التخصيص المبدئي سيقوم مدير الاكتتاب بتوفير استمارة طلب الاكتتاب ونموذج الاكتتاب للفئات المشاركة والتي عليهم تعبئتها وفقاً للتعليمات المبينة في القسم ١٧ «شروط وأحكام الاكتتاب» من هذه النشرة. سيتم توفير نماذج طلب الاكتتاب للمكتتبين الأفراد خلال فترة الطرح من قبل إحدى الجهات المستلمة. ويجب تعبئة نماذج طلب الاكتتاب للمكتتبين الأفراد وفقاً للتعليمات المبينة في القسم ١٧ «شروط وأحكام الاكتتاب» من هذه النشرة. بإمكان المكتتبين الأفراد الذين اشتركوا في إحدى الاكتتابات التي جرت مؤخراً في المملكة الاكتتاب عن طريق الانترنت أو الهاتف البنكي أو أجهزة الصراف الآلي (ATM) التابعة للجهات المستلمة التي تقدم أي من تلك الخدمات شريطة أن (أ) يكون لدى المكتتب حساب لدى إحدى الجهات المستلمة التي تقدم مثل هذه الخدمات، و(ب) ألا يكون قد طرأ أي تغيير على المعلومات الشخصية أو المعلومات الخاصة بالمكتتب الفرد منذ اكتتابه في آخر طرح عام أولي.

الحد الأدنى لعدد الأسهم التي يمكن الاكتتاب فيها لكل فئة من فئات المستثمرين المستهدفين	
الحد الأدنى للاكتتاب الفئات المشاركة	ثلاثمائة ألف (٣٠٠,٠٠٠) سهم.
الحد الأدنى للاكتتاب المكتتبين الأفراد	عشرة (١٠) أسهم.
قيمة الحد الأدنى لعدد الأسهم التي يمكن الاكتتاب فيها لكل فئة من فئات المستثمرين المستهدفين	
قيمة الحد الأدنى للاكتتاب الفئات المشاركة	١٠ ريال سعودي.
قيمة الحد الأدنى للاكتتاب المكتتبين الأفراد	١٠ ريال سعودي.
الحد الأقصى لعدد الأسهم التي يمكن الاكتتاب فيها لكل فئة من فئات المستثمرين المستهدفين	
الحد الأقصى للاكتتاب الفئات المشاركة	ستة وعشرون مليوناً وتسعمائة وتسعة وتسعون ألفاً وتسعمائة وتسعة وتسعون (٢٦,٩٩٩,٩٩٩) سهماً. وفيما يتعلق بالصناديق العامة فقط، بما لا يتجاوز الحد الأقصى لكل صندوق عام مشارك والذي يتم تحديده وفقاً لتعليمات بناء سجل الأوامر.
الحد الأقصى للاكتتاب للمكتتبين الأفراد	مائتان وخمسون ألف (٢٥٠,٠٠٠) سهم.
قيمة الحد الأقصى لعدد الأسهم التي يمكن الاكتتاب فيها لكل فئة من فئات المستثمرين المستهدفين	
قيمة الحد الأقصى للاكتتاب الفئات المشاركة	١٠ ريال سعودي.
قيمة الحد الأقصى للاكتتاب المكتتبين الأفراد	١٠ ريال سعودي.
طريقة التخصيص ورد الفائض لكل فئة من فئات المستثمرين المستهدفين	
تخصيص أسهم الطرح لفئات المشاركة	سيتم تخصيص أسهم الطرح بشكل نهائي للفئات المشاركة عن طريق مدير الاكتتاب بعد إتمام عملية اكتتاب الأفراد. ويبلغ عدد أسهم الطرح التي سيتم تخصيصها لفئات المشاركة بشكل مبدئي مائة وإثنين وستين مليون (١٦٢,٠٠٠,٠٠٠) سهم تمثل نسبة ١٠٠٪ من إجمالي عدد أسهم الطرح، علماً بأنه في حال وجود طلب كاف من قبل المكتتبين الأفراد على الاكتتاب في أسهم الطرح، يحق للمستشار المالي تخفيض عدد الأسهم المخصصة للفئات المشاركة إلى مائة وتسعة وعشرين مليوناً وستمائة ألف (١٢٩,٦٠٠,٠٠٠) سهم عادي كحد أدنى تمثل نسبة ٨٠٪ من إجمالي أسهم الطرح بعد إتمام عملية اكتتاب الأفراد. وبشكل مبدئي، سيتم تخصيص ثمانية وأربعين مليوناً وستمائة ألف (٤٨,٦٠٠,٠٠٠) سهم لفئة الصناديق العامة تمثل ما نسبته ٣٠٪ من إجمالي عدد أسهم الطرح، علماً بأنه في حال وجود طلب كاف من قبل المكتتبين الأفراد على الاكتتاب في أسهم الطرح، يحق لمدير الاكتتاب تخفيض عدد الأسهم المخصصة للصناديق العامة إلى ثمانية وثلاثين مليوناً وثمانمائة وثمانين ألف (٢٨,٨٨٠,٠٠٠) سهم عادي كحد أدنى تمثل نسبة ٢٤٪ من إجمالي عدد أسهم الطرح بعد إتمام عملية اكتتاب الأفراد.
تخصيص أسهم الطرح للمكتتبين الأفراد	يتوقع أن يتم الانتهاء من تخصيص أسهم الطرح للمكتتبين الأفراد في موعد أقصاه ١٤٤٦/٠٤/٠٣ هـ (الموافق ٢٠٢٤/١٠/٠٦ م)، حيث سيتم تخصيص إثنان وثلاثون مليوناً وأربعمائة ألف (٣٢,٤٠٠,٠٠٠) سهم عادي كحد أقصى بما يعادل ٢٠٪ من إجمالي أسهم الطرح للمكتتبين الأفراد. علماً بأن الحد الأدنى للتخصيص لكل مكتب فرد هو عشرة (١٠) أسهم، كما أن الحد الأقصى لكل مكتب فرد هو مائتان وخمسون ألف (٢٥٠,٠٠٠) سهم، وسيتم تخصيص ما يتبقى من أسهم الطرح، وسيتم تخصيص ما يتبقى من أسهم الطرح، إن وجدت، على أساس تناسبي بناءً على نسبة ما طلبه كل مكتب إلى إجمالي الأسهم المطلوب الاكتتاب فيها. وفي حال تجاوز عدد المكتتبين الأفراد ثمة ملايين ومائتان وأربعين ألف (٣,٢٤٠,٠٠٠) مكتب، فلا تضمن الشركة الحد الأدنى للتخصيص وسيتم التخصيص وفقاً لما تحدده الشركة والمستشار المالي.
رد فائض أموال الاكتتاب	سوف يتم إعادة فائض الاكتتاب، إن وجد، للمكتتبين من دون أي عمولات أو استقطاعات من مدير الاكتتاب أو الجهات المستلمة. وسوف يتم الإعلان عن عملية رد فائض الاكتتاب، إن وجد، في موعد أقصاه ١٤٤٦/٠٤/٠٦ هـ (الموافق ٢٠٢٤/١٠/٠٩ م). للمزيد من المعلومات، يرجى مراجعة الصفحة (م) «التواريخ المهمة وإجراءات الاكتتاب» والقسم ١٧ «شروط وأحكام الاكتتاب» من هذه النشرة.
فترة الطرح	تبدأ فترة الطرح يوم الأربعاء في ١٤٤٦/٠٣/٢٩ هـ (الموافق ٢٠٢٤/١٠/٠٢ م)، وتستمر لمدة يومان شاملة آخر يوم لإغلاق الاكتتاب لينتهي في يوم الخميس ١٤٤٦/٠٣/٣٠ هـ (الموافق ٢٠٢٤/١٠/٠٣ م).
توزيع الأرباح	تستحق أسهم الطرح نصيبها من أية أرباح تعلن عنها الشركة وتدفعها اعتباراً من تاريخ نشرة الإصدار هذه والسنوات المالية التي تليها. (للمزيد من المعلومات، يرجى مراجعة القسم ٧ «سياسة توزيع الأرباح») من هذه النشرة.
حقوق التصويت	جميع أسهم الشركة أسهم عادية من فئة واحدة، ولا تخول الأسهم ممارسة أي حقوق تصويت تفضيلية، حيث يعطي كل سهم حامله الحق في صوت واحد، ويحق لكل مساهم حضور اجتماعات الجمعية العامة للشركة والتصويت فيها، ويجوز للمساهم تفويض مساهم آخر من غير أعضاء مجلس إدارة الشركة لينوب عنه في حضور اجتماعات الجمعية العامة (للمزيد من المعلومات، يرجى مراجعة القسم ١٢-١٤ «حقوق حملة الأسهم») من هذه النشرة.

<p>من تاريخ بدء تداول الأسهم في السوق المالية السعودية، لا يحق للمساهم الكبير المذكور في الصفحة (ط) من هذه النشرة التصرف في أسهمه دون الحصول على موافقة الهيئة العامة للأمن الغذائي وهيئة السوق المالية حيث (١) يجب على المساهم الكبير عدم التصرف في أسهمه خلال الأشهر الستة (٦) التالية لتاريخ بدء تداول الأسهم في السوق المالية السعودية وفقاً لأحكام قواعد طرح الأوراق المالية والالتزامات المستمرة، و(٢) وفقاً للفقرة (و) من المادة ٩ من ترخيص الهيئة العامة للأمن الغذائي الخاص بالشركة والفقرة (٦) من المادة ١٨ من اللائحة التنفيذية لنظام مطاحن إنتاج الدقيق، لا يجوز إجراء أي تغيير مباشر في ملكية الشركة أو أي تغيير في السيطرة لدى ملاك أو مساهمي الشركة المالكين (سواء بشكل مباشر أم غير مباشر) لأكثر من ٥٪ من أسهم الشركة، إلا بعد الحصول على موافقة الهيئة العامة للأمن الغذائي. وتجدر الإشارة إلى أنه ينبغي الحصول على موافقة هيئة السوق المالية لرفع هذا القيد، مع مراعاة الحصول على أي موافقات مطلوبة من الجهات الحكومية المعنية الأخرى، وتخضع الأسهم أيضاً للقيود العامة المطبقة على الأسهم المدرجة في المملكة.</p> <p>وكما بتاريخ هذه النشرة، إن ٧٠٪ من أسهم المساهم الحالي للشركة مرهونة لصالح بنك الرياض طوال مدة سريان وثيقة التمويل بين المساهم الحالي والشركة وبنك الرياض. وبعد الطرح، يجب رهن نسبة من رأس مال الشركة لصالح بنك الرياض، على أن تغطي القيمة السوقية للأسهم المرهونة ما لا يقل عن ١٥٠٪ من أي دين قائم (للمزيد من المعلومات، يرجى مراجعة القسم ٨-١٢ «التسهيلات الائتمانية والقروض») من هذه النشرة).</p> <p>بالإضافة إلى ذلك، يحظر على الشركة إدراج أسهم من فئة أسهم الطرح نفسها لمدة ستة (٦) أشهر ابتداء من تاريخ بدء تداول أسهم الطرح في السوق. وتخضع الأسهم أيضاً للقيود العامة المطبقة على الأسهم المدرجة في المملكة.</p>	<p>القيود المفروضة على الأسهم (فترة الحظر)</p>
<p>لم يسبق إدراج أسهم الشركة سواء داخل المملكة أو خارجها قبل الطرح. وقد تقدمت الشركة للهيئة بطلب تسجيل الأسهم وطرحها وفقاً لقواعد طرح الأوراق المالية والالتزامات المستمرة، وتقدمت إلى السوق بطلب الإدراج وفقاً لقواعد الإدراج. وقد تم الحصول على كافة الموافقات ذات العلاقة واللازمة للقيام بعملية الطرح. وقد تم استيفاء كافة المستندات المؤيدة التي طلبتها الهيئة وتداول وتم الاستيفاء بالمتطلبات كافة بما فيها متطلبات إدراج الشركة في السوق، وتم الحصول على جميع الموافقات المتعلقة بعملية الطرح. ومن المتوقع أن يبدأ تداول الأسهم في السوق بعد الانتهاء من عملية تخصيص الأسهم بفترة وجيزة.</p>	<p>إدراج الأسهم وتداولها</p>
<p>هناك مخاطر معينة تتعلق بالاستثمار في أسهم الطرح. ويمكن تصنيف تلك المخاطر بشكل عام إلى: (أ) المخاطر المتعلقة بالشركة وعملياتها، (ب) المخاطر المتعلقة بالسوق، (ج) المخاطر المتعلقة بالأسهم، وقد تم استعراض هذه المخاطر في القسم ٢ «عوامل المخاطرة» من هذه النشرة و «الإشعار المهم» في مقدمة النشرة، ويجب دراستها بعناية قبل اتخاذ قرار بالاستثمار في الأسهم المطروحة للاكتتاب.</p>	<p>عوامل المخاطرة</p>
<p>سوف يتحمل المساهم البائع جميع المصاريف والتكاليف المتعلقة بالطرح والتي تقدر بمبلغ ثلاثة وعشرين مليون (٢٣,٠٠٠,٠٠٠) ريال سعودي، وسيتم خصم هذه التكاليف من متحصلات الطرح التي سيتم توزيعها على المساهم البائع، وتشمل هذه المصاريف أتعاب المستشار المالي، وأتعاب متعهد التغطية، والمستشار القانوني للمصدر، ومستشار العناية المهنية المالية ورأس المال العامل ومراجع الحسابات، ومستشار دراسة السوق وغيرهم، إضافة إلى أتعاب الجهات المستلمة، ومصاريف التسويق والطباعة والتوزيع وغيرها من المصاريف ذات العلاقة.</p>	<p>مصاريف الطرح</p>
<p>شركة الرياض المالية ٢٤١٤ - حي الشهداء، الوحدة رقم ٦٩ الرياض ١٣٢٤١-٧٢٧٩ المملكة العربية السعودية هاتف: +٩٦٦ ٩٢٠١٢٢٩٩ فاكس: +٩٦٦١١٤٨٦٥٩٠٨ الموقع الإلكتروني: www.riyadcapital.com البريد الإلكتروني: ask@riyadcapital.com</p>	<p>متعهد التغطية والمستشار المالي ومدير الاكتتاب</p>

تنويه: يجب دراسة القسم «إشعار مهم» في الصفحة (أ) والقسم ٢ «عوامل المخاطرة» من هذه النشرة بعناية تامة قبل اتخاذ أي قرار يتعلق بالاستثمار في أسهم الطرح بموجب هذه النشرة.

التواريخ المهمة وإجراءات الاكتتاب

الجدول (٤-١): الجدول الزمني المتوقع للطرح

التاريخ	الجدول الزمني المتوقع للطرح
فترة مدتها خمسة أيام تبدأ من يوم الأحد بتاريخ ١٢/٠٣/١٤٤٦هـ (الموافق ١٥/٠٩/٢٠٢٤م)، وتنتهي بانتهاء يوم الخميس بتاريخ ١٦/٠٣/١٤٤٦هـ (الموافق ١٩/٠٩/٢٠٢٤م).	فترة تسجيل الطلبات للفئات المشاركة وعملية بناء سجل الأوامر
فترة مدتها يومان تبدأ من يوم الأربعاء بتاريخ ٢٩/٠٣/١٤٤٦هـ (الموافق ٠٢/١٠/٢٠٢٤م)، وتنتهي بانتهاء يوم الخميس بتاريخ ٣٠/٠٣/١٤٤٦هـ (الموافق ٠٣/١٠/٢٠٢٤م).	فترة اكتتاب الأفراد
يوم الثلاثاء بتاريخ ٢٨/٠٣/١٤٤٦هـ (الموافق ٠١/١٠/٢٠٢٤م).	آخر موعد لتقديم نماذج طلبات اكتتاب الفئات المشاركة بناءً على عدد الأسهم التي تم تخصيصها مبدئياً لكل منهم
يوم الخميس بتاريخ ٣٠/٠٣/١٤٤٦هـ (الموافق ٠٣/١٠/٢٠٢٤م).	آخر موعد لتقديم نماذج طلب اكتتاب الأفراد وسداد قيمة الاكتتاب للمكتتبين الأفراد
يوم الثلاثاء بتاريخ ٢٨/٠٣/١٤٤٦هـ (الموافق ٠١/١٠/٢٠٢٤م).	آخر موعد لسداد قيمة الاكتتاب للفئات المشاركة بناءً على عدد الأسهم التي تم تخصيصها مبدئياً لكل منهم
يوم الاحد بتاريخ ٠٣/٠٤/١٤٤٦هـ (الموافق ٠٦/١٠/٢٠٢٤م).	الإعلان عن التخصيص النهائي لأسهم الطرح
يوم الأربعاء بتاريخ ٠٦/٠٤/١٤٤٦هـ (الموافق ٠٩/١٠/٢٠٢٤م).	إعادة مبالغ الاكتتاب الفائضة (إن وجدت)
يتوقع أن يبدأ تداول أسهم الشركة في السوق بعد استيفاء جميع المتطلبات والانتهاج من جميع الإجراءات النظامية ذات العلاقة. وسيتم الإعلان عن بدء تداول الأسهم في الصحف المحلية وموقع تداول الإلكتروني (www.saudiexchange.sa).	التاريخ المتوقع لبدء تداول الأسهم في السوق

تنويه: الجدول الزمني والتواريخ المذكورة أعلاه تقريبية، وسوف يتم الإعلان عن التواريخ الفعلية على موقع تداول الإلكتروني (www.saudiexchange.sa). وموقع الشركة (www.mc4.com.sa) وموقع المستشار المالي (www.riyadcapital.com).

كيفية التقدم بطلب الاكتتاب

يقتصر الاكتتاب على شريحتين من المستثمرين هما:

الشريحة (أ) الفئات المشاركة: تشمل هذه الشريحة مجموعة من الفئات التي يحق لها المشاركة في بناء سجل الأوامر وفقاً لتعليمات بناء سجل الأوامر (للمزيد من المعلومات، يرجى مراجعة القسم ١ «التعريفات والمصطلحات») والقسم ١٧ «شروط وأحكام الاكتتاب» من هذه النشرة).

الشريحة (ب) المكتتبون الأفراد: تشمل هذه الشريحة الأشخاص السعوديين الطبيعيين، بما في ذلك المرأة السعودية المطلقة أو الأرملة التي لها أولاد قَصْر من زوج غير سعودي حيث يحق لها أن تكتتب باسمها وبأسماء أولادها القصر لصالحها شريطة أن تقدم ما يثبت أنها مطلقة أو أرملة وما يثبت أمومتها للأولاد القصر، بالإضافة إلى أي شخص طبيعي غير سعودي مقيم أو من مواطني دول مجلس التعاون الخليجي العربي ممن لديهم حساب بنكي لدى إحدى الجهات المستلمة ويحق لهم فتح حساب استثماري مع مؤسسة سوق مالية. ويعد لاغياً اكتتاب من اكتتب باسم مطلقة، وإذا ثبت القيام بعملية من هذا النوع، فسيطبق النظام بحق هذا الشخص. وفي حال تم الاكتتاب مرتين، سوف يعتبر أحد الاكتتابات لاغياً ويتم الأخذ بأحد الاكتتابات فقط بعين الاعتبار.

وفيما يلي نبذة مختصرة عن طريقة اكتتاب الفئات المشاركة والمكتتبين الأفراد:

الفئات المشاركة:

يمكن للفئات المشاركة الحصول على استمارات الطلب من مدير الاكتتاب أثناء مدة بناء سجل الأوامر، والحصول على نماذج الاكتتاب من مدير الاكتتاب بعد التخصيص المبدئي. ويقوم مدير الاكتتاب بعد الحصول على موافقة الهيئة بعرض أسهم الطرح على الفئات المشاركة وذلك خلال مدة بناء سجل الأوامر فقط. وتبدأ عملية اكتتاب الفئات المشاركة أثناء فترة الطرح التي تشمل كذلك المكتتبين الأفراد وذلك وفقاً للشروط والتعليمات المفصلة في نماذج طلبات الاكتتاب. ويجب تسليم نموذج طلب اكتتاب موقَّع ومختوم إلى مدير الاكتتاب، بحيث يمثل نموذج طلب الاكتتاب اتفاقاً ملزماً بين المساهم البائع والجهة المشاركة مقدمة الطلب.

المكتتبون الأفراد:

سيتم الاكتتاب عن طريق الإنترنت والهاتف البنكي وأجهزة الصراف الآلي التابعة للجهات المستلمة التي تقدم إحدى أو كل هذه الخدمات للمكتتبين الأفراد الذين سبق أن اشتركوا في الاكتتابات التي جرت مؤخراً شريطة:

- أن يكون للمكتتب الفرد حساب بنكي لدى الجهة المستلمة التي تقدم هذه الخدمات.
- ألا تكون قد طرأت أي تغييرات على المعلومات أو البيانات الخاصة بالمكتتب الفرد (بجذف أو إضافة أحد أفراد عائلته) منذ اكتتابه في طرح جرى حديثاً.

يجب تعبئة نماذج الاكتتاب وفقاً للتعليمات الواردة في القسم ١٧ «شروط وأحكام الاكتتاب» من هذه النشرة. وعلى كل مقدم طلب أن يكمل جميع بنود نموذج طلب الاكتتاب ذات الصلة. وتحفظ الشركة بالحق في رفض أي نموذج اكتتاب بصورة جزئية أو كلية في حال عدم استيفائه لأي من شروط وأحكام الاكتتاب. ولا يسمح بإجراء أي تعديلات على نموذج طلب الاكتتاب أو سحبه بعد أن يتم تقديمه، ويعتبر نموذج طلب الاكتتاب في هذه الحالة اتفاقاً ملزماً بين المكتتب والمساهم البائع (للمزيد من المعلومات، يرجى مراجعة القسم ١٧ «شروط وأحكام الاكتتاب» من هذه النشرة).

سوف يتم إعادة فائض الاكتتاب، إن وجد، لحساب المكتتب الفرد الرئيسي لدى الجهة المستلمة التي خصمت قيمة الاكتتاب منه ابتداءً، ومن دون أي عمولات أو استقطاعات من مدير الاكتتاب أو الجهات المستلمة، ولن يسمح برد قيمة الاكتتاب نقداً أو إلى حسابات طرف ثالث.

ملخص المعلومات الأساسية

يهدف ملخص المعلومات الأساسية هذا إلى تقديم نبذة مختصرة عن المعلومات الواردة في هذه النشرة، إلا أن هذا الملخص لا يتضمن جميع المعلومات التي قد تهم المستثمرين المحتملين. لذا، يجب قراءة هذا الملخص كمقدمة للنشرة، ويجب على مستلم هذه النشرة قراءتها بالكامل حيث ينبغي أن يستند أي قرار بالاستثمار في أسهم الطرح من قبل المستثمرين المحتملين على دراسة هذه النشرة بأكملها، خصوصاً القسم «إشعار مهم» في الصفحة (أ) والقسم ٢ «عوامل المخاطرة» قبل اتخاذ القرار بالاستثمار في أسهم الطرح، ويجب ألا يعتمد في اتخاذ قراره على هذا الملخص فقط.

نبذة عن الشركة

التأسيس والتغييرات في رأس مال الشركة

شركة المطاحن الرابعة هي شركة شخص واحد مساهمة مقفلة سعودية بموجب السجل التجاري رقم ٢٠٥٠١١٠٨٥٦ وتاريخ ١٠/٢/١٤٣٨هـ (الموافق ١٠/١١/٢٠١٦م) الصادر من مدينة الدمام في المملكة العربية السعودية وعنوانها ٧٢١٠ الدمام ٣٢٢١١-١٢٨٦٨، وأسست الشركة بموجب القرار الوزاري رقم ق/١٤ الصادر بتاريخ ١١/١٠/١٤٣٨هـ (الموافق ١٢/١٠/٢٠١٦م). يبلغ رأس مال الشركة الحالي خمسمائة وأربعين مليون ريال سعودي (٥٤٠,٠٠٠,٠٠٠) مقسم إلى خمسمائة وأربعين مليون (٥٤٠,٠٠٠,٠٠٠) سهم عادي بقيمة اسمية مدفوعة بالكامل قدرها ريال (١) سعودي للسهم الواحد.

باشرت الشركة أعمالها في عام ١٩٧٢م، كمجموعة من مطاحن القمح التابعة للهيئة العامة للأمن الغذائي (المؤسسة العامة للحبوب سابقاً)، وقد تم تأسيس الهيئة العامة للأمن الغذائي بموجب المرسوم الملكي رقم م/١٤ وتاريخ ٢٥/٠٣/١٣٩٢هـ (الموافق ٠٩/٠٥/١٩٧٢م).

وبتاريخ ١١/٠١/١٤٣٨هـ (الموافق ١٢/١٠/٢٠١٦م)، صدر القرار الوزاري رقم ق/١٤ والقاضي بإعلان تأسيس شركة المطاحن الرابعة، وتم تأسيس الشركة في مدينة الدمام تحت السجل التجاري رقم ٢٠٥٠١١٠٨٥٦ وتاريخ ١٠/٢/١٤٣٨هـ (الموافق ١٠/١١/٢٠١٦م) تحت اسم «شركة المطاحن الرابعة» كشركة شخص واحد مساهمة مقفلة مملوكة بالكامل من قبل صندوق الاستثمارات العامة وذلك تنفيذاً للقرار الوزاري رقم ق/٢٢٩ بتاريخ ٢٣/٠٩/١٤٣٧هـ (الموافق ٢٨/٠٦/٢٠١٦م) والقاضي بترخيص تأسيس الشركة، برأس مال قدره خمسمائة ألف (٥٠٠,٠٠٠) ريال سعودي، مقسم إلى خمسين ألف (٥٠,٠٠٠) سهم عادي بقيمة اسمية مدفوع منها مائة وخمسة وعشرون ألف (١٢٥,٠٠٠) ريال سعودي (وتم دفع باقي قيمة الأسهم النقدية في المواعيد التي حددها مجلس إدارة الشركة لاحقاً) وقدرها عشرة (١٠) ريالات سعودية للسهم الواحد.

وبتاريخ ٠٣/٠٢/١٤٤١هـ (الموافق ٠٢/١٠/٢٠١٩م)، وافقت الجمعية العامة على زيادة رأس مال الشركة من خمسمائة ألف (٥٠٠,٠٠٠) ريال سعودي، مقسم إلى خمسين ألف (٥٠,٠٠٠) سهم عادي إلى أربعمائة وثلاثة وسبعين مليوناً وتسعمائة وثلاثة آلاف ومائة وسبعين (٤٧٣,٩٠٣,١٧٠) ريالاً سعودياً مقسم إلى سبعة وأربعين مليوناً وثلاثمائة وتسعين ألفاً وثلاثمائة وسبعة عشر (٤٧٣,٩٠٣,١٧٠) سهماً عادياً نقدياً بقيمة اسمية مدفوعة بالكامل قدرها عشرة (١٠) ريالات سعودية للسهم الواحد، من خلال تحويل مبالغ من حساب الاحتياطي النظامي والأرباح المبقاة، وتم اعتماد النظام الأساسي المعدل الصادر عن وزارة التجارة بتاريخ ٠٣/٠٢/١٤٤١هـ (الموافق ٠٢/١٠/٢٠١٩م).

وبتاريخ ١٧/١٠/١٤٤١هـ (الموافق ٠٩/٠٦/٢٠٢٠م)، وبموجب قرار مجلس الوزراء رقم ٦٣١، قام صندوق الاستثمارات العامة بنقل كامل أسهمه في الشركة والبالغة سبعة وأربعين مليوناً وثلاثمائة وتسعون ألفاً وثلاثمائة وسبعة عشر (٤٧٣,٩٠٣,١٧٠) سهماً عادياً بقيمة اسمية مدفوعة بالكامل قدرها عشرة (١٠) ريالات سعودية للسهم الواحد إلى المركز الوطني للتخصيص.

وبتاريخ ٢٥/٠٤/١٤٤٣هـ (الموافق ٣٠/١١/٢٠٢١م)، قام المركز الوطني للتخصيص بنقل كامل أسهمه في الشركة والبالغة سبعة وأربعين مليوناً وثلاثمائة وتسعون ألفاً وثلاثمائة وسبعة عشر (٤٧٣,٩٠٣,١٧٠) سهماً عادياً بقيمة اسمية مدفوعة بالكامل قدرها عشرة (١٠) ريالات سعودية للسهم الواحد إلى شركة الخليج لطحن الدقيق الصناعية، وذلك وفقاً لاتفاقية شراء أسهم بين المركز الوطني للتخصيص وشركة الخليج لطحن الدقيق الصناعية موقعة بتاريخ ٠٢/١٢/١٤٤٢هـ (الموافق ١٣/٠٧/٢٠٢١م).

وقام الشركاء في شركة الخليج لطحن الدقيق الصناعية بتأسيسها بتاريخ ٠٥/١١/١٤٤٢هـ (الموافق ١٥/٠٦/٢٠٢١م) باعتبارها منشأة ذات غرض خاص بهدف تلبية إحدى متطلبات التخصيص، المتمثل في أن يتعهد كل مقدم عرض مؤهل بإنشاء كيان قانوني في المملكة للاستحواذ على شركة المطاحن الرابعة. واستحوذت شركة الخليج لطحن الدقيق الصناعية على الشركة بسعر شراء بلغ حوالي ٤,٤ ٩١٢ مليون ريال سعودي. وتم تمويل ذلك الاستحواذ باستعمال الديون بقيمة ٩,٩ ٧٩٠ مليون ريال سعودي بنسبة حوالي ٨٦,٦٧٪ من المبلغ بسعر سايبور (SAIBOR) بالإضافة إلى الهامش المطبق وبموجب بعض الضمانات والتي تشمل على سبيل المثال لا الحصر، رهن جميع أسهم شركة الخليج لطحن الدقيق الصناعية ضماناً لتغطية الدين، والنقد بمبلغ ١٢١,٥ مليون ريال سعودي وبنسبة ١٣,٣٣٪ من المبلغ (للمزيد من المعلومات، يرجى مراجعة القسم ٤-٦ «نظرة عامة على الشركة ونمو رأسمالها» من هذه النشرة).

وبتاريخ ١٤/٠٦/١٤٤٥هـ (الموافق ٢٧/١٢/٢٠٢٣م)، وافقت الجمعية العامة على تغيير القيمة الاسمية لأسهم الشركة من عشرة (١٠) ريالات سعودية إلى ريال (١) سعودي للسهم الواحد، وزيادة رأس مال الشركة من أربعمئة وثلاثة وسبعين مليوناً وتسعمائة وثلاثة آلاف ومائة وسبعين (٤٧٣,٩٠٣,١٧٠) ريالاً سعودياً مقسماً إلى سبعة وأربعين مليوناً وثلاثمائة وتسعين ألفاً وثلاثمائة وسبعة عشر (٤٧,٣٩٠,٣١٧) سهماً عادياً بقيمة اسمية مدفوعة بالكامل قدرها عشرة (١٠) ريالات سعودية للسهم الواحد، إلى خمسمائة وأربعين مليون (٥٤٠,٠٠٠,٠٠٠) ريال سعودي مقسم إلى خمسمائة وأربعين مليون (٥٤٠,٠٠٠,٠٠٠) سهم عادي نقدي بقيمة اسمية مدفوعة بالكامل قدرها (١) ريال سعودي للسهم الواحد، من خلال تحويل مبلغ ستة وستون مليون وستة وتسعون ألفاً وثمانمائة وثلاثون (٦٦,٠٩٦,٨٢٠) ريالاً سعودياً من الاحتياطي النظامي والأرباح المبقاة إلى حساب «رأس المال»، وتم اعتماد النظام الأساسي المعدل الصادر عن وزارة التجارة بتاريخ ٢٧/٠٦/١٤٤٥هـ (الموافق ٠٩/٠١/٢٠٢٤م).

(للمزيد من المعلومات، يرجى مراجعة القسم ٤-٦ «نظرة عامة على الشركة ونمو رأسمالها» من هذه النشرة).

رؤية الشركة

تتمثل رؤية الشركة في أن تكون الخيار الأول والموثوق به للمنتجات الغذائية البشرية والحيوانية الأساسية.

رسالة الشركة

تتمثل رسالة الشركة في تحقيق حياة أفضل للمجتمع المحلي من خلال الاستمرار في توفير أجود أنواع الدقيق ومشتقاته الغنية بالفيتامينات والمعادن، والتي صنعت بكل فخر بأيدٍ سعودية.

نقاط القوة والمزايا التنافسية

تعتقد الشركة أن لديها نقاط قوة ومزايا تنافسية تمكنها من اقتناص الفرص المتاحة في السوق والتي تتماشى مع رؤيتها ورسالتها. وتشمل نقاط القوة والمزايا التنافسية الرئيسية للشركة ما يلي:

- أساسيات جذابة في القطاع مع مرونة الشركة وثقتها في قدرتها
- مكانة رائدة في السوق المحلي
- التنوع الكبير للعمليات على كافة المستويات
- من أفضل العمليات التشغيلية وبنية تحتية
- أداء مالي قوي مع قدرة الشركة على زيادة إيراداتها
- محركات نمو وفرص توسع واضحة
- فريق إدارة يتمتع بالخبرة والكفاءة العالية وبحكومة مؤسسية قوية

التطورات الرئيسية للشركة منذ تأسيسها

يظهر الجدول التالي التطورات الرئيسية للشركة منذ تأسيسها وحتى تاريخ هذه النشرة.

الجدول (٥-١): التطورات الرئيسية للشركة منذ تأسيسها

السنة	الحدث/التطور
١٩٧٢م	تأسست الهيئة العامة للأمن الغذائي بموجب المرسوم الملكي رقم (١٤/م) وتاريخ ١٣٩٢/٠٣/٢٥هـ (الموافق ١٩٧٢/٠٥/٠٩م).
١٩٧٧م	أنشأت الهيئة العامة للأمن الغذائي عملياتها التجارية بإنشاء مصنع في الدمام بطاقة تشغيل ١,٣٥٠ طن باليوم وطاقة تخزين ٨٠ الف طن وطاقة إنتاج أعلاف ٤٥٠ طن باليوم.
١٩٩٠م	أنشأت الهيئة العامة للأمن الغذائي الصوامع التخزينية بالخرج.
٢٠٠٨م	أنشأت الهيئة العامة للأمن الغذائي مصنعاً في المدينة المنورة بطاقة تشغيل ١,٢٠٠ طن باليوم وطاقة تخزين ٦٠ ألف طن.
٢٠٠٩م	أطلقت الهيئة العامة للأمن الغذائي برنامج التخصيص بهدف رفع مستوى الكفاءة التشغيلية وتحسين الأداء النقدي ودعم النمو الاقتصادي وتحسين الكفاءة التشغيلية.
٢٠١١م	إطلاق الهيئة العامة للأمن الغذائي العلامة التجارية فوم.
٢٠١١م	وافق مجلس الشؤون الاقتصادية والتنمية السعودي على استراتيجية تخصيص شركات المطاحن، والتي تنص على دمج كافة عمليات المطاحن في أربع شركات، وبالنسبة للشركة فقد تمثلت في تجميع فروع الدمام والمدينة المنورة والخرج.
٢٠١٦م	أفتتحت الهيئة العامة للأمن الغذائي تشغيل مصنع فرع الخرج بطاقة إنتاجية تبلغ ٦٠٠ طن متري/يوم.
٢٠١٦م	أصدر مجلس الوزراء قراره رقم ٢٢٩/ق بتاريخ ٢٣/٠٩/١٤٣٧هـ (الموافق ٢٨/٠٦/٢٠١٦م)، بالموافقة على برنامج تخصيص المؤسسة وتأسيس الشركة كشركة مساهمة مغلقة لمملوكة لصندوق الاستثمارات العامة.
٢٠١٧م	تأسيس شركة المطاحن الرابعة مملوكة لصندوق الاستثمارات العامة والعمل ككيان منفصل.
٢٠١٩م	تأسيس صوامع فرع الخرج.
٢٠٢٠م	انتقال ملكية شركة المطاحن الرابعة من صندوق الإستثمارات العامة الى المركز الوطني للتخصيص تمهيداً لطرحها للبيع على القطاع الخاص.
٢٠٢١م	استحوذ تحالف شركة أسواق عبدالله العثيم وشركة المتحدة لصناعة الأعلاف وشركة ألانا الدولية المحدودة بنسبة ٣,٣٪ لكل شريك.
٢٠٢٢م	استحوذ شركة المطاحن الرابعة على العلامة التجارية فوم.
٢٠٢٣م	حصول شركة المطاحن الرابعة على شهادة الإعتماد السعودي من خلال شهادة أيزو /أي إي سي ١٧٠٢٥ وتعتبر اول شركة مطاحن بالمملكة تحصل عليها.

المصدر: الشركة

استراتيجية الشركة

تأسست الشركة في عام ٢٠١٧م عقب خصخصة المطاحن السعودية، بعد أن كانت جزءاً من مجموعة المطاحن التابعة للهيئة العامة للأمن الغذائي. وتمتعت الشركة اليوم بخبرة إجمالية تزيد عن أربعة عقود في إنتاج الدقيق ومشتقات القمح الأخرى ومنتجات الأعلاف الحيوانية، وهي تنتج مجموعة متنوعة من المنتجات المميزة ذات الجودة العالية التي تلبي احتياجات السوق السعودي من خلال قنوات البيع المختلفة وبطريقة مستدامة. وقد عملت الشركة بجهد كبير لتعزيز موقعها الريادي في السوق وتطوير قاعدة عملائها والاستمرار في تقديم منتجات عالية الجودة. واستناداً إلى خبرتها الواسعة في السوق، وضعت الشركة خارطة طريق استراتيجية لدفع نموها المستقبلي وتحقيق رؤيتها، والتي تتمحور حول التركيز على تعزيز أعمالها الأساسية وتطويرها. ويشمل ذلك:

- **زيادة حصتها السوقية من خلال اعتماد نموذج يتمحور حول العملاء/المبيعات:** لقد اعتمدت الشركة نهجاً «متمحوراً حول العملاء» من ضمن ركائزها الأساسية، سعياً منها لرفع مستوى خدماتها ورضا العملاء في أسواقها. وسيتم تحقيق ذلك من خلال التركيز على تقديم أفضل الخدمات وأجود المنتجات من أجل تعزيز العلاقات مع العملاء الرئيسيين مثل تجار التجزئة والمخابز ومقدمي الخدمات الغذائية. كما تبذل الشركة قصارى جهدها للتواصل باستمرار مع عملائها الرئيسيين من خلال فرق المبيعات لديها وتضاهي احتياجاتهم بشأن المنتجات والجودة:
- **القيادة على مستوى الجودة والابتكار:** تلتزم الشركة بتقديم منتجات عالية المستوى ورضا معايير الجودة بصورة تامة، لكي تمثل على أفضل وجه لجميع المتطلبات النظامية المحلية والدولية. وتشتمل عمليات ضمان الجودة على أنظمة مراقبة الجودة مثل أنظمة مراقبة المختبرات وهي تلعب أدواراً حاسمة في قدرة الشركة على ضمان رضا العملاء والحفاظ بالتالي على جودة المنتجات واتساق الأداء. ومن أجل تحقيق ذلك، يتم صيانة معدات المختبرات بما يتماشى مع المعايير العالمية لنظافة الأغذية وسلامتها. وتقوم الشركة أيضاً بإجراء اختبارات سنوية واسعة النطاق للدقيق والأعلاف والمواد الخام والتعبئة والمواد المضافة لضمان الجودة والالتزام بالمعايير المعمول بها:
- **تحقيق الكفاءة في فئتها:** تولي الشركة الأولوية لتحسين العمليات، واعتماد التطورات التقنية، وتحسين سلسلة التوريد، ومبادرات الاستدامة لدفع الكفاءة ورضا العملاء والقدرة التنافسية على المدى الطويل. ومن خلال استثماراتها في تحسين العمليات والبرامج الآلية إلى تعزيز الكفاءة وتقليل الفاقد، حددت الشركة الفرص المتاحة لتعزيز قدرات عمليات الطحن. وسوف يؤدي تبني الأتمتة للصيانة الوقائية والعمليات المحسنة إلى تبسيط العمليات، ورفع الإنتاج، مع تقليل وقت التوقف عن العمل. بالإضافة إلى ذلك، تلتزم الشركة بتعزيز علاقاتها مع الموردين واستكشاف فرص التكامل معهم، كما أنها تتبنى ممارسات مستدامة تتطوي على حفظ المياه، ورضا كفاءة الطاقة، والحد من النفايات، ليس فقط بهدف تخفيض بصمتها البيئية، وإنما أيضاً لتحقيق وفورات في تكاليفها وتعزيز سمعتها كشركة رائدة في صناعتها ومسؤولة بيئياً.
- **تعزيز القدرات الإنتاجية للمناطق ذات النمو المتسارع:** تشير أبحاث السوق التي أجرتها الشركة إلى أنه من المتوقع أن تشهد منطقة الرياض أقوى نمو في الطلب والذي سيكون مدفوعاً بزيادة عدد السكان وزيادة الزوار والنمو في قطاع الخدمات الغذائية بسبب تطوير قطاع الفنادق والمطاعم وتوريد الأغذية. وتخدم الشركة مدينة الرياض من خلال مصنعها بالخرج والذي عمل بكامل طاقته في السنة المالية ٢٠٢٣م، مما دفع الشركة لتقييم جدوى توسيع الطاقة التصنيعية لهذا المصنع. وفي حال ثبت جدوى هذا التوسع، وبعد الحصول على الموافقات الداخلية، تتوقع الشركة بدء أعمال التوسعة في السنة المالية ٢٠٢٥م بهدف مباشرة العمليات في السنة المالية ٢٠٢٧م؛
- **الاستثمار في تنمية رأس المال البشري:** يتمثل جوهر استراتيجية الشركة في التزامها الثابت بتطوير قواها العاملة الماهرة والمبتكرة والمتحمسة من خلال برامج تدريب وتطوير شاملة للموظفين. وإدراكاً منها للدور الحاسم الذي يلعبه موظفوها في قيادة التميز التشغيلي والابتكار، تلتزم الشركة بتعزيز مهاراتهم ومعارفهم على جميع المستويات عبر استثمارات في مبادرات تنمي المهارات القيادية التي تمكن الموظفين من القيادة بفعالية، وتشجع الحلول الإبداعية للمشكلات، وتعزز ثقافة التحسين المستمر. وبالإضافة إلى التزامها بالتطوير المهني، تسعى الشركة لتصبح أيضاً صاحب العمل المفضل من خلال تطوير صورة إيجابية عن دورها كصاحب عمل والتي تسلط الضوء على التزامها برعاية الموظفين، وتقديمهم الوظيفي، وتأمين بيئة عمل تعاونية.

نظرة عامة عن السوق

تعزز رؤية المملكة ٢٠٣٠ النمو الاقتصادي من خلال التخصيص والحوافز الاستثمارية وبرامج البنية التحتية والإصلاحات الاجتماعية والاقتصادية والتوسع الاقتصادي بعيداً عن قطاع النفط. وقد شهدت المملكة العربية السعودية طفرة اقتصادية لافتة بمعدل نمو سنوي مركب قدره ٧,٠٪ خلال الفترة الممتدة من ٢٠١٨م إلى ٢٠٢٢م، حيث وصل الناتج المحلي الإجمالي إلى ١,١٥٧,١ مليار ريال سعودي، مما أدى إلى زيادة فرص العمل، خاصة بين الشباب السعوديين والنساء. وقد ارتفع عدد الموظفين عمومًا بنسبة ٣,٩ نقطة مئوية ليصل إلى ٥٧,٦٪ في عام ٢٠٢٢م، ومن ضمن ذلك، ارتفاع نسبة النساء العاملات بنسبة ٧,٥٪ من الإجمالي تمثل زيادة ٠,٥ نقطة مئوية. وتدفع كل هذه التطورات باتجاه نمط حياة يزداد فيه انشغال المرء، لكنها تزيد في الوقت ذاته مستويات الدخل للمتاح للإنفاق. وفي ضوء ما سبق، تزداد شعبية عروض الخدمات الغذائية الاستهلاكية وخيارات الأغذية سهلة التحضير الأكثر تكلفة وسهولة، مما يترتب عليه زيادة الإنفاق الاستهلاكي على الأغذية (بمعدل نمو سنوي مركب قدره ٥,٥٪، للفترة ٢٠١٨م-٢٠٢٢م، ليصل إلى ٢٨٥,١ مليار ريال سعودي). ومن ناحية أخرى، تسهم زيادة السياحة (المقدر أن تصل إلى ١٠٠ مليون سائح سنويًا بحلول عام ٢٠٣٠م)، إلى جانب زيادة عدد سكان المملكة ومن ثم زيادة عدد العملاء.

حافظت الحكومة على دور رئيسي في مشتريات القمح في المملكة، حيث تورد القمح لأربع شركات مطاحن بأسعار مدعومة (لا تشمل أسعار العبوات الأصغر عبوات ١٠ كجم أو أقل المتوفرة) من خلال الهيئة العامة للأمن الغذائي. وفي المقابل، تلتزم شركات المطاحن - التي كانت تملكها المؤسسة العامة للحبوب سابقًا قبل تخصيصها في ٢٠٢٠م-٢٠٢١م - بجدول أسعار محدد عند بيع الدقيق السائب إلى منشآت معتمدة أغلبها مخازن نموذجية، في أكياس وزن ٤٥ كجم أو أكثر. لكن هذه الأنظمة لا تشمل أسعار العبوات الأصغر المتوفرة عادةً في منافذ التجزئة والتي تباع إلى شركات تصنيع الأغذية والمطاعم ومحلات المعجنات والحلويات. وقد خلق هذا مساحةً تنافسية تزداد حجمًا، وهياً فرصةً لتحقيق هوامش أرباح أكبر والخروج بمنتجات جديدة ذات نوعية جيدة كمنتجات الدقيق الخاصة (التي تستهدف في أغلب الأحيان المستهلكين الأكثر وعياً بأمور الصحة).

وخلال الفترة الممتدة من ٢٠١٨م إلى ٢٠٢٢م، شهدت سوق دقيق القمح نموًا ملحوظًا بمعدل نمو سنوي مركب قدره ٦,٧٪، ليصل حجم السوق إلى ٣,٤ مليون طن في عام ٢٠٢٢م. ومن المتوقع أن يتوسع القطاع بمعدل نمو سنوي مركب متوقع قدره ٣,٣٪ خلال الفترة من ٢٠١٨م إلى ٢٠٢٢م نتيجة النمو السكاني وزيادة السياحة، ومن المرجح أن يصل حجم السوق إلى ٤,١ مليون طن بحلول عام ٢٠٢٨م. وقد ارتبط تغير القيمة السوقية خلال الفترات السابقة ارتباطًا وثيقًا بنمو حجم المبيعات، وذلك بفضل الدعم الهائل للمخابز ومنتجي الأغذية. وتسهم عدة عوامل رئيسية في هذا التباين، منها مشهد تجارة التجزئة الحديثة، وازدهار قطاع الخدمات الغذائية الاستهلاكية، ووعي المستهلكين بالصحة واستعدادهم لدفع أسعار أعلى مقابل المنتجات عالية الجودة مثل الدقيق الخالي من الغلوتين، علاوة على تنامي قطاع السلع المخبوزة والمعجنات والحلويات. وتساعد هذه الاتجاهات بشكل طبيعي فئة السوق الحرة للعبوات الصغيرة (١-١٠ كجم)، والتي من المتوقع أن تزداد حصتها من ٦,٥٪ في عام ٢٠٢٢م إلى حوالي ٧,٨٪ في عام ٢٠٢٨م، من حيث الحجم، حيث يفقد الدقيق المنظم سريعًا (للعبوات التي تزن ٤٥ كجم فأكثر) حصته تدريجيًا.

ورغم تحول سوق دقيق القمح من التنظيم الحكومي من خلال المؤسسة العامة للحبوب التي أصبحت الهيئة العامة للأمن الغذائي في عام ٢٠٢٣م، فلا يزال يهيمن عليها عدد قليل من المنتجين، حيث تشكل شركات المطاحن الأربع نسبة ٩١,٠٪ من قيمة كل أنواع الدقيق المستهلكة في عام ٢٠٢٢م. وقد تربعت شركة المطاحن الأولى على قمة السوق بحصة تبلغ ٢٥,٨٪ من حيث القيمة في عام ٢٠٢٢م، بينما حافظت شركة المطاحن العربية وشركة المطاحن الحديثة للمنتجات الغذائية معًا على حصة سوقية مشتركة تبلغ ٤٦,٩٪ من حيث القيمة في عام ٢٠٢٢م. وحققت شركة المطاحن الرابعة نموًا في مبيعات دقيق القمح بلغت نسبته ٥١,٧٪ في عام ٢٠٢٢م، مما جعلها تستحوذ على حصة سوقية تبلغ ١٨,٣٪، وقد اكتسبت الشركة شعبية بفضل كفاءتها وموثوقيتها، واستهداف العملاء المعتمدين من الهيئة العامة للأمن الغذائي، والتركيز الاستراتيجي على المراكز السكانية الرئيسية في المملكة، والمتمثلة في الخرج والمدينة المنورة والمدن المجاورة والدمام. وفي عام ٢٠٢٢م، عززت شركة المطاحن الرابعة مكانتها بشكل أكبر من خلال الاستحواذ على العلامة التجارية «فوم» التي لاقت إقبالًا كبيرًا. ويمثل دقيق القمح المستورد ما نسبته ٩,٠٪ من إجمالي قيمة السوق، وتتصدر المشهد فيها شركة مطاحن الدقيق والمخابز الكويتية وشركة إفكو الإماراتية.

كما تنتج شركات المطاحن نخالة القمح من عملية طحن الدقيق المستخدمة بصفة أساسية كعلف للحيوانات. ومن المتوقع أن تشهد سوق الأعلاف المركبة للماشية نموًا معتدلاً بمعدل نمو سنوي مركب قدره ٢,٠% خلال الفترة الممتدة من عام ٢٠٢٣م إلى عام ٢٠٢٨م، لتصل إلى ١,٩ مليون طن، وذلك بفضل تقديم شركات المطاحن لأسعار تنافسية نتيجة استخدام نخالة القمح، والمساعدات المالية المباشرة المقدمة من الحكومة لصغار المزارعين لتشجيعهم على استخدام الأعلاف المركبة الكاملة والمتوازنة، والتركيز على فعالية التكلفة.

تسيطر الشركة العربية للخدمات الزراعية (أراسكو) والشركة العربية للخدمات المتكاملة (إيمكو) معاً على حوالي ٤٥,٠% من قيمة مبيعات الأعلاف المركبة للماشية في المملكة، بينما تُعد شركة المطاحن الأولى الشركة الوحيدة من شركات الطحن التي تظهر في قائمة أفضل ٥ شركات في مبيعات أعلاف الحيوانات، تليها الشركة المتحدة لصناعة الأعلاف وشركة بوكميه. عملت الشركات الخمس على بناء شراكات متينة وطويلة الأمد مع المزارع وباستطاعتها الاعتماد على منشآت وآليات قوية ومُجربة ويمكن التعويل عليها لإنتاج وتوزيع الأعلاف. ومع ذلك، فقد نجحت شركات المطاحن الأربعة في التوسع وترسيخ مكانتها داخل القطاع.

تلتزم شركة المطاحن الرابعة بتحسين كفاءة التصنيع والالتزام بالمعايير الدولية في قطاع الدقيق ومشتقاته وإنتاج الأعلاف. وتعمل الشركة كجزء من تحالف شركة أسواق عبدالله العثيم والشركة المتحدة لصناعة الأعلاف وشركة ألانا الدولية منذ عام ٢٠٢١م، وتدير ثلاثة مصانع في مواقع إستراتيجية بالدمام والمدينة المنورة والخرج، بقدرة إنتاجية يومية كبيرة تغطي كافة المناطق. حققت شركة المطاحن الرابعة معدل تشغيل بنسبة ٩١% من قدرتها الإنتاجية في عام ٢٠٢٢م، حيث بلغ إجمالي حجم مبيعاتها حوالي ٨٧٦,٠٠٤ طن، لتلبي بذلك معظم احتياجات السوق. وكانت الشركة في السابق تبيع منتجاتها ضمن فئتي دقيق القمح الذي يزن ٤٥ كجم والدقيق السائب، ثم تحول تركيزها بقوة بعد التخصيص نحو فئات المستهلكين، مثل فئات ١ كجم إلى ١٠ كجم التي لا تخضع أسعارها للتنظيم وتعتمد أكثر على العلامة التجارية. وتمتلك شركة المطاحن الرابعة العلامتين التجاريتين «فوم» و «ميلر»، كما أنها تخطط لطرح منتجات جديدة مثل الدقيق الوظيفي والخلطات الجاهزة والاستفادة من علامتها التجارية في هذه الفئات.

ملخص المعلومات المالية

ينبغي أن تقرأ المعلومات المالية المختارة المبينة أدناه جنباً إلى جنب مع القوائم المالية المراجعة للشركة للسنوات المالية المنتهية في ٣١ ديسمبر ٢٠٢١م و٢٠٢٢م و٢٠٢٣م، التي تم اعدادها وفقاً للمعايير الدولية للتقرير المالي (IFRS) المعتمدة في المملكة العربية السعودية، وغيرها من المعايير والإصدارات الأخرى المعتمدة من الهيئة السعودية للمراجعين والمحاسبين. وتمت مراجعة القوائم المالية للسنوات المالية المنتهية في ٣١ ديسمبر ٢٠٢١م و٢٠٢٢م و٢٠٢٣م من قبل مراجع الحسابات المستقل للشركة، شركة إرنست ويونغ للخدمات المهنية. إن هذه القوائم المالية المراجعة والإيضاحات المرفقة بها تم تضمينها في هذه النشرة.

تم استخدام المعلومات المالية للسنة المالية المنتهية في ٣١ ديسمبر ٢٠٢١م، من المعلومات المالية لسنة المقارنة المعروضة في القوائم المالية المراجعة للشركة للسنة المالية المنتهية في ٣١ ديسمبر ٢٠٢٢م. وتم استخدام المعلومات المالية للسنة المالية المنتهية في ٣١ ديسمبر ٢٠٢٢م، من المعلومات المالية لسنة المقارنة المعروضة في القوائم المالية المراجعة للشركة للسنة المالية المنتهية في ٣١ ديسمبر ٢٠٢٣م.

تعرض الجداول أدناه ملخص قائمة الربح والخسارة والدخل الشامل الآخر وملخص قائمة المركز المالي وملخص قائمة التدفقات النقدية للمجموعة ومؤشرات الأداء الرئيسية المختارة للسنوات المالية المنتهية في ٣١ ديسمبر ٢٠٢١م، و٣١ ديسمبر ٢٠٢٢م، و٣١ ديسمبر ٢٠٢٣م.

الف ريال سعودي	السنة المالية ٢٠٢١	السنة المالية ٢٠٢٢	السنة المالية ٢٠٢٣	التغيير السنوي ٢٠٢٢ - ٢٠٢١	التغيير السنوي ٢٠٢٣ - ٢٠٢٢	معدل النمو السنوي المركب ٢٠٢٣ - ٢٠٢١
إيرادات	٣٣٦,٢٩٧,٨٩١	٥٧٨,٣١٩,٣٣٩	٥٦٥,٦٣٦,٨٨٨	%٧٢,٠	(%٢,٢)	%٢٩,٧
تكاليف مباشرة	(٢٣٠,٥٤٢,١٦٢)	(٣١٨,٢٠٤,٦٥٤)	(٣٠٦,١٨٧,٦٢٤)	%٣٨,٠	(%٣,٨)	%١٥,٢
إجمالي الربح	١٠٥,٧٥٥,٧٢٩	٢٦٠,١١٤,٦٨٥	٢٥٩,٤٤٩,٢٦٤	%١٤٦,٠	(%٠,٣)	%٥٦,٦
مصاريف بيع وتوزيع	(١٠,٣٣٨,١٣٥)	(٣٢,٠٢٣,٤٥٤)	(٥٢,٤٩٤,١٦٦)	%٢٠٩,٨	%٦٣,٩	%١٢٥,٣
مصاريف عمومية وإدارية	(٣١,٥٥٧,٨٥٧)	(٣٨,٥٣٤,١٤٢)	(٤٣,١٢٣,٨٩٦)	%٢٢,١	%١١,٩	%١٦,٩
إجمالي المصاريف	(٤١,٨٩٥,٩٩٢)	(٧٠,٥٥٧,٥٩٦)	(٩٥,٦١٨,٠٦٢)	%٦٨,٤	%٣٥,٥	%٥١,١
ربح العمليات	٦٣,٨٥٩,٧٣٧	١٨٩,٥٥٧,٠٨٩	١٦٣,٨٣١,٢٠٢	%١٩٦,٨	(%١٣,٦)	%٦٠,٢
تكاليف تمويل	(١٥,٢٨٨,٣٣٠)	(١٤,٩٢٧,٨٩٦)	(٧,٨٨٢,٢٩٦)	(%٢,٤)	(%٤٧,٢)	(%٢٨,٢)
إيرادات تمويل	-	٣٤٠,١٢٦	٥,٥٣٠,١٤٥	-	%١,٥٢٥,٩	-
مصروفات أخرى	-	-	(٤,٠٧٩,٣٠٥)	-	-	-
إيرادات أخرى	١,٦٩٦,٩٨٢	١,٩١٨,٥٧١	٢٨٣,٩٩٢	%١٣,١	(%٨٥,٢)	(%٥٩,١)
الربح قبل الزكاة	٥٠,٢٦٨,٣٨٩	١٧٦,٨٨٧,٨٩٠	١٥٧,٦٨٣,٨٣٨	%٢٥١,٩	(%١٠,٩)	%٧٧,١
مصروف الزكاة	(٢٠٥,٧٥١)	(٢,٩٩١,١٢٠)	(٢,٧٤٥,٧٦٦)	%٣,٥٠٣,٦	(%٨,٢)	%٤٧٥,٠
ضريبة دخل مؤجلة	-	-	(٥,٨٠٥,٧٦١)	-	-	-
ضريبة دخل	-	(١٠,٨٥٥,٣٤٢)	(٦,٣١٥,٣٢٤)	%٨,٧٢٥,٢	(%٤١,٨)	%٦١٦,٥
ربح السنة	٥٠,٠٦٢,٦٣٨	١٦٣,٠٤١,٤٢٨	١٤٢,٨١٦,٩٨٧	%٢٢٥,٧	(%١٢,٤)	%٦٨,٩
خسارة إعادة قياس التزامات المنافع المحددة للموظفين	-	(٢٣٨,٠٧٨)	(١٨٧,٢٣٧)	-	(%٢١,٤)	-
إجمالي الدخل الشامل	٥٠,٠٦٢,٦٣٨	١٦٢,٨٠٣,٣٥٠	١٤٢,٦٢٩,٧٥٠	%٢٢٩,٤	(%١٢,٤)	%٦٩
كنسبة مئوية من الإيرادات						نقطة مئوية
هامش إجمالي الربح	%٣١,٤	%٤٥,٠	%٤٥,٩	١٣,٥	٠,٩	١٤,٤
هامش الربح التشغيلي	%١٩,٠	%٣٢,٨	%٢٩,٠	١٣,٨	(٣,٨)	١٠
هامش الدخل قبل الزكاة	%١٤,٩	%٣٠,٦	%٢٧,٩	١٥,٦	(٢,٧)	١٢,٩
هامش الدخل الصافي	%١٤,٩	%٢٨,٢	%٢٥,٢	١٣,٣	(٢,٩)	١٠,٤

المصدر: القوائم المالية المراجعة للسنوات المالية المنتهية في ٣١ ديسمبر ٢٠٢٢ و ٢٠٢٣ ومعلومات الإدارة.

ألف ريال سعودي	٣١ ديسمبر ٢٠٢١ م	٣١ ديسمبر ٢٠٢٢ م	٣١ ديسمبر ٢٠٢٣ م
إجمالي الموجودات غير المتداولة	٩٦١,٠٤٣,١٠٤	٩٨٦,٩٨٧,٨٧٣	٩٥١,١٧٨,٦٥٠
إجمالي الموجودات المتداولة	١٧١,٦٣٣,٤٠٣	٢٥٩,٣٩٣,٣٥١	٢٠٥,٨٦٤,٠٠٤
إجمالي الموجودات	١,١٣٢,٦٧٦,٥٠٧	١,٢٤٦,٣٧٢,٢٢٤	١,١٥٧,٠٤٢,٦٥٤
إجمالي حقوق الملكية	٦٣٧,٢٥٨,٩٣٦	٧٣٨,٧٣٠,٢٨٦	٦٨٣,٠١٣,٣٥٤
إجمالي المطلوبات غير المتداولة	٤٠٧,٠٢١,٦٤٦	٣٩٩,٥٢٦,٢١٤	٣٨٨,٩٩٤,٠٨١
إجمالي المطلوبات المتداولة	٨٨,٣٩٥,٩٢٥	١٠٨,١١٥,٧٢٤	٨٥,٠٣٥,٢١٩
إجمالي المطلوبات	٤٩٥,٤١٧,٥٧١	٥٠٧,٦٤١,٩٣٨	٤٧٤,٠٢٩,٣٠٠
إجمالي حقوق الملكية و المطلوبات	١,١٣٢,٦٧٦,٥٠٧	١,٢٤٦,٣٧٢,٢٢٤	١,١٥٧,٠٤٢,٦٥٤

المصدر: القوائم المالية المراجعة للسنوات المالية المنتهية في ٣١ ديسمبر ٢٠٢٢ م و ٢٠٢٣ م

ألف ريال سعودي	٣١ ديسمبر ٢٠٢١ م	٣١ ديسمبر ٢٠٢٢ م	٣١ ديسمبر ٢٠٢٣ م
الربح قبل الزكاة وضريبة الدخل	٥٠,٢٦٨,٣٨٩	١٧٦,٨٨٧,٨٩٠	١٥٧,٦٨٣,٨٢٨
صافي النقد الناتج في الأنشطة التشغيلية	٥٧,٦٣٩,٣٢٠	٢٥٤,٥٧٢,٣٨٨	١٦٧,٢١٦,٥٠٥
صافي النقد الناتج في الأنشطة الإستثمارية	(٢٠,٧٧٣,٢٩٩)	(٧٣,٦٠١,٦٠٤)	(٤,٤٢١,٤٠٧)
صافي النقد الناتج في الأنشطة التمويلية	(١٩,٧٤٠,٧٦٥)	(٨٣,٥٦٥,١٦٩)	(٢٢١,١١٣,٢٥٥)

المصدر: القوائم المالية المراجعة للسنوات المالية المنتهية في ٣١ ديسمبر ٢٠٢٢ م و ٢٠٢٣ م

ملخص عوامل المخاطرة

يتعين على كل من يرغب في الاستثمار في أسهم الطرح أن يقوم بدراسة جميع المعلومات المشمولة في نشرة الإصدار هذه بعناية، وبوجه خاص عوامل المخاطرة الواردة أدناه والتي يتم وصفها بالتفصيل في القسم ٢ («عوامل المخاطرة»).

أ- المخاطر المتعلقة بعمليات الشركة

- ١- المخاطر المتعلقة بالدعم الحكومي واعتماد الشركة على الهيئة العامة للأمن الغذائي لتوريد القمح
- ٢- المخاطر المتعلقة بدخول الشركة في دعاوى قضائية
- ٣- المخاطر المتعلقة بتوفر المواد الخام وارتفاع أسعارها وسلاسل الإمداد الخاصة بالشركة
- ٤- المخاطر المتعلقة بمعدلات نمو إيرادات الشركة
- ٥- المخاطر المتعلقة بحالات إخلال الشركة لالتزاماتها بموجب اتفاقية توريد القمح
- ٦- المخاطر المتعلقة ب عقود الإيجار وعدم تملك الأراضي التي تقع عليها مصانع الشركة
- ٧- المخاطر المتعلقة بطبيعة تعاملات الشركة مع مورديها الرئيسيين
- ٨- المخاطر المتعلقة بتركز تعاملات الشركة مع مورديها الرئيسيين واعتمادها على مورديها الرئيسيين
- ٩- المخاطر المتعلقة بتركيز الإيرادات في العملاء الرئيسيين
- ١٠- المخاطر المتعلقة بمحدودية القدرات وعدم كفاءة عمليات الإنتاج
- ١١- المخاطر المتعلقة بتطوير خطوط الإنتاج واستبدال الأصول
- ١٢- المخاطر المتعلقة بأثر ازدياد التكاليف والمصاريف التشغيلية لأعمال الشركة
- ١٣- المخاطر المتعلقة بحوادث السلامة في مصانع الشركة والأخطاء المهنية لعاملي الشركة
- ١٤- المخاطر المتعلقة بعمليات الشركة والانقطاعات غير المتوقعة في أعمال الشركة
- ١٥- المخاطر المتعلقة بالعيوب الإنتاجية
- ١٦- المخاطر المتعلقة بقدرة الشركة على المحافظة على سمعة علامتها التجارية
- ١٧- المخاطر المتعلقة باستحواذ الشركة على علامتها التجارية «فوم»
- ١٨- المخاطر المتعلقة بمبيعات المنتجات في أسواق التجزئة والجملة
- ١٩- المخاطر المتعلقة بتعطّل نظم تقنية المعلومات الخاصة بالشركة
- ٢٠- المخاطر المتعلقة باستراتيجية الشركة
- ٢١- المخاطر المتعلقة بالإيرادات الموسمية
- ٢٢- المخاطر المتعلقة بالتعاملات المبرمة مع الأطراف ذات العلاقة
- ٢٣- المخاطر المتعلقة بحماية الشركة لبعض علاماتها التجارية التي تعتمد عليها
- ٢٤- المخاطر المتعلقة بتفشي الأمراض المعدية أو غيرها من المخاوف التي تهدد الصحة العامة، بما في ذلك الانتشار العالمي المستمر لفيروس كورونا (COVID-19)
- ٢٥- المخاطر المتعلقة باعتماد الشركة على إدارتها العليا وكبار موظفيها
- ٢٦- المخاطر المتعلقة بتوزيع الأرباح النقدية
- ٢٧- المخاطر المتعلقة بتطبيق الشركة لدليل الحوكمة المُعتمد حديثاً
- ٢٨- المخاطر المتعلقة بالخبرة المحدودة في إدارة شركة مدرجة في السوق المالية السعودية

- ٢٩- المخاطر المتعلقة بكفاية التغطية التأمينية
- ٣٠- المخاطر المتعلقة باحتمالية سوء تصرف موظفي الشركة ووكلائها الخارجيين
- ٣١- المخاطر المتعلقة بحفظ وسوء إدارة المخزون
- ٣٢- المخاطر المتعلقة بنقل المواد الخام والمنتجات الخاصة بالشركة
- ٣٣- المخاطر المتعلقة بتركز إيرادات الشركة في مناطق جغرافية محددة
- ٣٤- المخاطر المتعلقة بنظام الشركات
- ٣٥- المخاطر المتعلقة بتذبذب أسعار صرف العملات
- ٣٦- المخاطر المتعلقة بالزكاة
- ٣٧- المخاطر المتعلقة بتعديل القوائم المالية للفترة السابقة
- ٣٨- مخاطر السيولة
- ٣٩- مخاطر الإئتمان
- ٤٠- المخاطر المتعلقة بتوفر التمويل مستقبلاً
- ٤١- المخاطر المتعلقة بالإلتزامات المحتملة

ب- المخاطر المتعلقة بالسوق والقطاع والبيئة التنظيمية

- ١- المخاطر المتعلقة بأثر المخاطر السياسية والاقتصادية على عمليات الشركة
- ٢- المخاطر المتعلقة بالعوامل التنافسية المتزايدة في القطاع الذي تعمل فيه الشركة
- ٣- المخاطر المتعلقة بالكوارث الطبيعية
- ٤- المخاطر المتعلقة بنظام المنافسة
- ٥- المخاطر المتعلقة باللوائح التنظيمية والتصاريح والتراخيص والموافقات الضرورية لأعمال الشركة
- ٦- المخاطر المتعلقة بالالتزام بالأنظمة واللوائح المتعلقة بالبيئة والصحة والسلامة
- ٧- المخاطر المتعلقة بالتغييرات في الأنظمة والسياسات الحكومية في المملكة العربية السعودية أو التغييرات في نطاق تطبيقها على الشركة
- ٨- المخاطر المتعلقة بمتطلبات التوطين ومتطلبات العمالة الأجنبية ومتطلبات نظام العمل الأخرى
- ٩- المخاطر المتعلقة بفرض رسوم إضافية أو ضرائب جديدة
- ١٠- المخاطر المتعلقة بضرورية القيمة المضافة

ج- المخاطر المتعلقة بأسهم الطرح

- ١- المخاطر المتعلقة بالسيطرة الفعلية للمساهمين الكبار على مصالح الشركة والمساهمين الآخرين
- ٢- المخاطر المتعلقة بعدم طرح الأسهم في سوق سابق
- ٣- المخاطر المتعلقة بعمليات البيع والعرض المستقبلية
- ٤- المخاطر المتعلقة بالتقلبات في السعر السوقي للأسهم
- ٥- المخاطر المتعلقة بقدرة الشركة على توزيع الأرباح
- ٦- المخاطر المتعلقة بعدم نشر البحوث أو نشر بحوث سلبية عن الشركة
- ٧- المخاطر المتعلقة بعدم قدرة المستثمرين الأجانب غير المؤهلين على حيازة أسهم بشكل مباشر



جدول المحتويات

٠١	التعريفات والمصطلحات	-١
٠١	قائمة المصطلحات	١-١
٠٥	مصطلحات معينة	٢-١
٠٨	عوامل المخاطرة	-٢
٠٨	المخاطر المتعلقة بعمليات الشركة	١-٢
٠٨	المخاطر المتعلقة بالدعم الحكومي واعتماد الشركة على الهيئة العامة للأمن الغذائي لتوريد القمح	١-٢-٢
١٠	المخاطر المتعلقة بالغرامات ودخول الشركة في دعاوى قضائية	٢-١-٢
١٠	المخاطر المتعلقة بتوفر المواد الخام وارتفاع أسعارها وسلاسل الإمداد الخاصة بالشركة	٣-١-٢
١١	المخاطر المتعلقة بمعدلات نمو إيرادات الشركة	٤-١-٢
١١	المخاطر المتعلقة بحالات إخلال الشركة لالتزاماتها بموجب اتفاقية توريد القمح	٥-١-٢
١٢	المخاطر المتعلقة بعقود الإيجار وعدم تملك الأراضي التي تقع عليها مصانع الشركة	٦-١-٢
١٣	المخاطر المتعلقة بطبيعة تعاملات الشركة مع مورديها الرئيسيين	٧-١-٢
١٣	المخاطر المتعلقة بتركز تعاملات الشركة مع مورديها الرئيسيين واعتمادها على مورديها الرئيسيين	٨-١-٢
١٣	المخاطر المتعلقة بتركيز الإيرادات في العملاء الرئيسيين	٩-١-٢
١٤	المخاطر المتعلقة بمحدودية القدرات وعدم كفاءة عمليات الإنتاج	١٠-١-٢
١٥	المخاطر المتعلقة بتطوير خطوط الإنتاج واستبدال الأصول	١١-١-٢
١٥	المخاطر المتعلقة بآثار ازدياد التكاليف والمصاريف التشغيلية لأعمال الشركة	١٢-١-٢
١٦	المخاطر المتعلقة بحوادث السلامة في مصانع الشركة والأخطاء المهنية لعاملي الشركة	١٣-١-٢
١٦	المخاطر المتعلقة بعمليات الشركة والانقطاعات غير المتوقعة في أعمال الشركة	١٤-١-٢
١٧	المخاطر المتعلقة بالعيوب الإنتاجية	١٥-١-٢
١٧	المخاطر المتعلقة بقدرة الشركة على المحافظة على سمعة علامتها التجارية	١٦-١-٢
١٨	المخاطر المتعلقة باستحواذ الشركة على علامتها التجارية «فوم»	١٧-١-٢
١٨	المخاطر المتعلقة بمبيعات المنتجات في أسواق التجزئة والجملة	١٨-١-٢
١٨	المخاطر المتعلقة بتعطل نظم تقنية المعلومات الخاصة بالشركة	١٩-١-٢
١٩	المخاطر المتعلقة باستراتيجية الشركة	٢٠-١-٢
٢٠	المخاطر المتعلقة بالإيرادات الموسمية	٢١-١-٢
٢٠	المخاطر المتعلقة بالتعاملات المبرمة مع الأطراف ذات العلاقة	٢٢-١-٢
٢١	المخاطر المتعلقة بحماية الشركة لبعث علامتها التجارية التي تعتمد عليها	٢٣-١-٢

٢٤-١-٢	المخاطر المتعلقة بتفشي الأمراض المعدية أو غيرها من المخاوف التي تهدد الصحة العامة، بما في ذلك الانتشار العالمي المستمر لفيروس كورونا (COVID-19)	٢٢
٢٥-١-٢	المخاطر المتعلقة باعتماد الشركة على إدارتها العليا وكبار موظفيها	٢٢
٢٦-١-٢	المخاطر المتعلقة بتوزيع الأرباح النقدية	٢٢
٢٧-١-٢	المخاطر المتعلقة بتطبيق الشركة لدليل الحوكمة المُعتمد حديثاً	٢٣
٢٨-١-٢	المخاطر المتعلقة بالخبرة المحدودة في إدارة شركة مدرجة في السوق المالية السعودية	٢٣
٢٩-١-٢	المخاطر المتعلقة بكفاية التغطية التأمينية	٢٣
٣٠-١-٢	المخاطر المتعلقة باحتمالية سوء تصرّف موظفي الشركة ووكلائها الخارجيين	٢٤
٣١-١-٢	المخاطر المتعلقة بحفظ وسوء إدارة المخزون	٢٤
٣٢-١-٢	المخاطر المتعلقة بنقل المواد الخام والمنتجات الخاصة بالشركة	٢٦
٣٣-١-٢	المخاطر المتعلقة بتركّز إيرادات الشركة في مناطق جغرافية محددة	٢٦
٣٤-١-٢	المخاطر المتعلقة بنظام الشركات	٢٦
٣٥-١-٢	المخاطر المتعلقة بتذبذب أسعار صرف العملات	٢٦
٣٦-١-٢	المخاطر المتعلقة بالزكاة	٢٧
٣٧-١-٢	المخاطر المتعلقة بتعديل القوائم المالية للفترة السابقة	٢٨
٣٨-١-٢	مخاطر السيولة	٢٩
٣٩-١-٢	مخاطر الائتمان	٣٠
٤٠-١-٢	المخاطر المتعلقة بتوفر التمويل مستقبلاً	٣١
٤١-١-٢	المخاطر المتعلقة بالإلتزامات المحتملة	٣١

٢-٢ المخاطر المتعلقة بالسوق والقطاع والبيئة التنظيمية ٣٢

١-٢-٢	المخاطر المتعلقة بأثر المخاطر السياسية والاقتصادية على عمليات الشركة	٣٢
٢-٢-٢	المخاطر المتعلقة بالعوامل التنافسية المتزايدة في القطاع الذي تعمل فيه الشركة	٣٢
٣-٢-٢	المخاطر المتعلقة بالكوارث الطبيعية	٣٣
٤-٢-٢	المخاطر المتعلقة بنظام المنافسة	٣٣
٥-٢-٢	المخاطر المتعلقة باللوائح التنظيمية والتصاريح والتراخيص والموافقات الضرورية لأعمال الشركة	٣٤
٦-٢-٢	المخاطر المتعلقة بالالتزام بالأنظمة واللوائح المتعلقة بالبيئة والصحة والسلامة	٣٥
٧-٢-٢	المخاطر المتعلقة بالتغيرات في الأنظمة والسياسات الحكومية في المملكة العربية السعودية أو التغيرات في نطاق تطبيقها على الشركة	٣٥
٨-٢-٢	المخاطر المتعلقة بمتطلبات التوطين ومتطلبات العمالة الأجنبية ومتطلبات نظام العمل الأخرى	٣٦
٩-٢-٢	المخاطر المتعلقة بفرض رسوم إضافية أو ضرائب جديدة	٣٦
١٠-٢-٢	المخاطر المتعلقة بضرورية القيمة المضافة	٣٧

٣٧	المخاطر المتعلقة بأسهم الطرح	٣-٢
٣٧	المخاطر المتعلقة بالسيطرة الفعلية للمساهمين الكبار على مصالح الشركة والمساهمين الآخرين	١-٣-٢
٣٧	المخاطر المتعلقة بعدم طرح الأسهم في سوق سابق	٢-٣-٢
٣٧	المخاطر المتعلقة بعمليات البيع والعرض المستقبلية	٣-٣-٢
٣٨	المخاطر المتعلقة بالتقلبات في السعر السوقي للأسهم	٤-٣-٢
٣٨	المخاطر المتعلقة بقدرة الشركة على توزيع الأرباح	٥-٣-٢
٣٨	المخاطر المتعلقة بعدم نشر البحوث أو نشر بحوث سلبية عن الشركة	٦-٣-٢
٣٨	المخاطر المتعلقة بعدم قدرة المستثمرين الأجانب غير المؤهلين على حيازة أسهم بشكل مباشر	٧-٣-٢

٤٠ -٣ معلومات حول السوق والقطاع

٤٠	نظرة عامة على الاقتصاد الكلي	١-٣
٤٤	التركيب الديمغرافية	٢-٣
٤٧	نظرة عامة على قطاع دقيق القمح والأعلاف على مستوى العالم	٣-٣
٤٨	نظرة عامة على قطاع دقيق القمح في المملكة العربية السعودية	٤-٣
٤٨	الإنتاج وسلسلة القيمة	١-٤-٣
٤٩	الاستهلاك	٢-٤-٣
٥٣	المشهد التنافسي	٣-٤-٣
٥٣	المنتجات الأخرى - السميد	٤-٤-٣

٥٤ -٣ نظرة عامة على قطاع الأعلاف والنخالة في المملكة العربية السعودية

٥٤	الإنتاج وسلسلة القيمة	١-٥-٣
٥٤	استهلاك أعلاف الماشية	٢-٥-٣
٥٥	المشهد التنافسي	٣-٥-٣

٥٦ -٣ النخالة

٥٦ -٣ تموضع الشركة

٥٩ -٤ الشركة

٥٩	لمحة عامة عن الشركة وأنشطتها التجارية	١-٤
٦٠	رؤية الشركة ورسالتها	٢-٤
٦٠	الرؤية	١-٢-٤
٦٠	الرسالة	٢-٢-٤

٦٠	مواطن القوة والمزايا التنافسية للشركة	٣-٤
٦١	احتلال مكانة جيدة في سوق الدقيق الآخذ في الازدهار والربح، بما يصب خبزًا في أجندة الأمن الغذائي السعودية	١-٣-٤
٦٢	التواجد الاستراتيجي في المناطق السعودية الأسرع نموًا	٢-٣-٤
٦٣	إنّ امتلاك علامة «فوم» التجارية يعطي قيمة قوية للعلامة التجارية وبتيح نمو المبيعات وتحسين هوامش الربح والتوسع في تشكيلة إضافية من المنتجات ذات القيمة المضافة	٣-٣-٤
٦٤	بنية تحتية قوية للمبيعات	٤-٣-٤
٦٥	التميز التشغيلي	٥-٣-٤
٦٦	أنظمة تخطيط موارد المؤسسات	٦-٣-٤
٦٦	أداء مالي قوي مدعوم بمصادر إيرادات متنوعة، وهيكلة تكاليف منخفضة، وقدرة على تحقيق التدفقات النقدية	٧-٣-٤
٦٧	فريق إداري ومساهمون يتمتعون بخبرة عالية	٨-٣-٤
٦٧	شركة بدون ديون	٩-٣-٤
٦٨	استراتيجيات الشركة	٤-٤
٦٨	زيادة حصة الشركة في السوق من خلال اعتماد نموذج يركّز على العملاء/المبيعات	١-٤-٤
٦٩	احتلال الشركة الصدارة في مجال الجودة والابتكار	٢-٤-٤
٦٩	تحقيق الكفاءة لتكون الأفضل في فئتها	٣-٤-٤
٦٩	تعزيز القدرة الإنتاجية مع استهداف المناطق التي تقترن بمعدل النمو الأسرع	٤-٤-٤
٧٠	الاستثمار في تطوير رأس المال البشري	٥-٤-٤
٧٠	التطورات الرئيسية التي شهدتها الشركة منذ تأسيسها	٥-٤
٧١	نظرة عامة على الشركة ونمو رأس مالها	٦-٤
٧٣	نظرة عامة على المساهمين	٧-٤
٧٤	هيكل الملكية المباشرة في الشركة قبل الطرح وبعده	١-٧-٤
٧٤	شركة الخليج لطحن الدقيق الصناعية	٢-٧-٤
٨٧	نظرة عامة على الأنشطة الرئيسية للشركة	٨-٤
٨٧	مؤشرات الأداء الرئيسية	١-٨-٤
٨٨	المنتجات	٢-٨-٤
٩١	العمليات والإنتاج	٣-٨-٤
٩٧	البيع والتوزيع	٤-٨-٤
٩٩	التسويق	٩-٤
٩٩	ضمان ومراقبة الجودة	١٠-٤

١٠٠	الملكية الفكرية	١١-٤
١٠٠	الصحة والسلامة والبيئة	١٢-٤
١٠١	الموظفون	١٣-٤
١٠١	استراتيجية التوظيف	١٤-٤
١٠١	الأنشطة التجارية أو الأصول في دول أخرى	١٥-٤
١٠٢	الشهادات	١٦-٤
١٠٢	إدارات الشركة	١٧-٤
١٠٢	الإدارة المالية	١-١٧-٤
١٠٢	إدارة سلسلة التوريد	٢-١٧-٤
١٠٢	إدارة الموارد البشرية	٣-١٧-٤
١٠٣	إدارة التصنيع	٤-١٧-٤
١٠٣	إدارة المبيعات والتسويق	٥-١٧-٤
١٠٣	إدارة تقنية المعلومات	٦-١٧-٤
١٠٣	إدارة الجودة والصحة والسلامة والبيئة	٧-١٧-٤
١٠٣	استمرارية الأعمال	١٨-٤
١٠٥	الهيكل التنظيمي للشركة وحوكمتها	-٥
١٠٦	أعضاء مجلس الإدارة وأمين المجلس	١-٥
١٠٦	تشكيل مجلس الإدارة	١-١-٥
١٠٧	مسؤوليات مجلس الإدارة	٢-١-٥
١٠٩	مكافأة أعضاء مجلس الإدارة	٣-١-٥
١٠٩	السير الذاتية لأعضاء مجلس الإدارة وأمين المجلس	٤-١-٥
١١٧	لجان الشركة ومجلس الإدارة	٢-٥
١١٧	لجنة الترشيحات والمكافآت	١-٢-٥
١٢٠	لجنة المراجعة	٢-٢-٥
١٢٣	اللجنة التنفيذية	٣-٢-٥
١٢٤	الإدارة العليا	٣-٥
١٢٤	لمحة عامة على الإدارة العليا	١-٣-٥
١٢٤	السير الذاتية لكبار التنفيذيين	٢-٣-٥
١٢٩	عقود العمل مع كبار التنفيذيين	٣-٣-٥

١٢٩	٤-٥	مكافآت أعضاء مجلس الإدارة وكبار التنفيذيين
١٣٠	٥-٥	حوكمة الشركة
١٣٠	١-٥-٥	نظرة عامة
١٣٠	٢-٥-٥	المتطلبات الرئيسية لحوكمة الشركة
١٣٠	٣-٥-٥	نظام الحوكمة الخاص بالشركة واللوائح الداخلية
١٣١	٤-٥-٥	الامتثال بأحكام لائحة حوكمة الشركات
١٣٢	٦-٥	تعارض المصالح
١٣٢	٧-٥	المصالح المباشرة وغير المباشرة لأعضاء مجلس الإدارة وأمين سر مجلس الإدارة والتنفيذية
١٣٦	-٦	مناقشة وتحليل الإدارة للمركز المالي ونتائج العمليات
١٣٦	١-٦	مقدمة
١٣٦	٢-٦	إقرار مجلس الإدارة حول المعلومات المالية
١٣٨	٣-٦	معلومات عن الشركة
١٣٩	٤-٦	أسس الإعداد
١٣٩	١-٤-٦	بيان الالتزام
١٣٩	٢-٤-٦	أسس القياس
١٣٩	٥-٦	معلومات حول السياسات المحاسبية الهامة
١٣٩	١-٥-٦	تصنيف الموجودات والمطلوبات كمتداولة وغير متداولة
١٣٩	٢-٥-٦	قياس القيمة العادلة
١٤٠	٣-٥-٦	الموجودات غير الملموسة
١٤١	٤-٥-٦	الممتلكات والآلات والمعدات
١٤١	٥-٥-٦	عقود الإيجار
١٤٢	٦-٥-٦	الأدوات المالية - الإثبات الأولي والقياس اللاحق
١٤٥	٧-٥-٦	التقديرة وشبه التقديرة
١٤٥	٨-٥-٦	العملات الأجنبية
١٤٥	٩-٥-٦	البضاعة
١٤٦	١٠-٥-٦	الانخفاض في قيمة الموجودات غير المالية
١٤٦	١١-٥-٦	منافع الموظفين

١٤٧	الإيرادات من العقود مع العملاء	١٢-٥-٦
١٤٨	المخصصات	١٣-٥-٦
١٤٩	الزكاة والضرائب	١٤-٥-٦
١٥٠	المعايير والتفسيرات الجديدة والمعدلة	١٥-٥-٦
١٥٢	الأمور المتعلقة بالمناخ	١٦-٥-٦
١٥٢	الأحكام والتقديرات والافتراضات المحاسبية الهامة	٦-٦
١٥٢	الأحكام	١-٦-٦
١٥٣	التقديرات والافتراضات	٢-٦-٦
١٥٥	العوامل الرئيسية المؤثرة على أداء الشركة	٧-٦
١٥٥	الأسعار	١-٧-٦
١٥٥	الدعم الحكومي	٢-٧-٦
١٥٥	استراتيجية الشركة	٣-٧-٦
١٥٦	المخاطر المتعلقة بالطبيعة الموسمية للإيرادات	٤-٧-٦
١٥٦	نتائج العمليات	٨-٦
١٥٦	بيانات قائمة الربح والخسارة والدخل الشامل الآخر	١-٨-٦
١٧٤	بيانات قائمة المركز المالي	٢-٨-٦
١٩٧	بيانات قائمة التدفقات النقدية	٣-٨-٦
١٩٩	تعديل القوائم المالية للفترة السابقة	٩-٦
٢٠١	تأثير التعديل على قائمة المركز المالي	١-٩-٦
٢٠١	تأثير التعديل على قائمة الأرباح والخسائر والدخل الشامل الآخر	٢-٩-٦
٢٠١	تأثير التعديل على قائمة التدفقات النقدية	٣-٩-٦
٢٠١	الأحداث اللاحقة لتاريخ التقرير	١٠-٦
٢٠٢	سياسة توزيع الأرباح	-٧
٢٠٤	استخدام متحصلات الطرح	-٨
٢٠٥	رسملة رأس مال الشركة والمديونية	-٩
٢٠٦	إفادة الخبراء	-١٠

٢٠٧	الإقرارات	١١-
٢١١	المعلومات القانونية	١٢-
٢١١	الإقرارات المتعلقة بالمعلومات القانونية	١٢-١
٢١١	الشركة	١٢-٢
٢١٢	هيكل ملكية الأسهم	١٢-٣
٢١٢	الموافقات والتراخيص والشهادات الحكومية الجوهرية	١٢-٤
٢١٦	الاتفاقيات الجوهرية	١٢-٥
٢١٦	اتفاقيات التوريد الجوهرية المبرمة مع الموردين الرئيسيين	١٢-٥-١
٢١٨	اتفاقية التعويضات والمطالبات المبرمة بين الشركة ووزارة المالية بتاريخ ٢٥/٤/١٤٤٣هـ (الموافق ٣٠/١١/٢٠٢١م)	١٢-٥-٢
٢٢٠	عقود الإيجار	١٢-٦
٢٢٠	عقود إيجار مطاحن الدقيق	١٢-٦-١
٢٢١	عقود إيجار المكاتب	١٢-٦-٢
٢٢١	عقود إيجار صوامع الغلال	١٢-٦-٣
٢٢٤	عقود إيجار سكنية	١٢-٦-٤
٢٢٥	المعاملات والعقود المبرمة مع الأطراف ذات العلاقة	١٢-٧
٢٢٦	عقود لشراء منتجات مع شركة أسواق عبدالله العثيم	١٢-٧-١
٢٢٧	عقود لشراء منتجات النخالة مع الشركة المتحدة لصناعة الأعلاف	١٢-٧-٢
٢٢٧	عقود لشراء منتج دقيق «فوم» مع شركة الرياض للصناعات الغذائية	١٢-٧-٣
٢٢٧	عقود لشراء منتج دقيق «فوم» مع شركة زود للمعجنات والمخابز	١٢-٧-٤
٢٢٧	عقود لشراء منتج دقيق «فوم» مع شركة الغذاء النقي	١٢-٧-٥
٢٢٧	عقد بيع قطع غيار مع شركة الخليج لطحن الدقيق الصناعية	١٢-٧-٦
٢٢٨	التسهيلات الائتمانية والقروض	١٢-٨
٢٢٨	التأمين	١٢-٩
٢٢٩	الملكية الفكرية	١٢-١٠
٢٢٩	العلامات التجارية	١٢-١٠-١
٢٣٠	حقوق الملكية الفكرية الأخرى	١٢-١٠-٢
٢٣٠	التفاضي	١٢-١١

٢٣٠	الوضع الزكوي للشركة	١٢-١٢
٢٣١	ملخص النظام الأساس	١٣-١٢
٢٣١	اسم الشركة	١٠-١٣-١٢
٢٣١	المركز الرئيسي للشركة	٢-١٣-١٢
٢٣١	أغراض الشركة	٣-١٣-١٢
٢٣١	مدة الشركة	٤-١٣-١٢
٢٣١	المشاركة والتملك في الشركات	٥-١٣-١٢
٢٣٢	رأس المال والأسهم	٦-١٣-١٢
٢٣٢	الاكتتاب في الأسهم	٧-١٣-١٢
٢٣٢	زيادة رأس المال	٨-١٣-١٢
٢٣٢	تخفيض رأس المال	٩-١٣-١٢
٢٣٣	شراء أسهم الشركة أو بيعها أو رهنها	١٠-١٣-١٢
٢٣٣	إصدار أدوات الدين و الصكوك التمويلية	١١-١٣-١٢
٢٣٣	إدارة الشركة	١٢-١٣-١٢
٢٣٣	انتهاء أو إنهاء عضوية المجلس	١٣-١٣-١٢
٢٣٤	صلاحيات المجلس	١٤-١٣-١٢
٢٣٤	مكافأة أعضاء مجلس الإدارة	١٥-١٣-١٢
٢٣٥	صلاحيات الرئيس والنائب والعضو المنتدب وأمين السر	١٦-١٣-١٢
٢٣٥	إصدار قرارات المجلس في الأمور العاجلة	١٧-١٣-١٢
٢٣٥	تعارض المصالح	١٨-١٣-١٢
٢٣٥	إجتماع المجلس وقراراته	١٩-١٣-١٢
٢٣٦	مداولات المجلس	٢٠-١٣-١٢
٢٣٦	انتهاء مدة مجلس الإدارة أو اعتزال أعضائه أو شغور العضوية	٢١-١٣-١٢
٢٣٦	تشكيل اللجان	٢٢-١٣-١٢
٢٣٦	صلاحيات الرئيس التنفيذي والعضو المنتدب	٢٣-١٣-١٢
٢٣٦	دعوة الجمعيات	٢٤-١٣-١٢
٢٣٧	التصويت في الجمعيات	٢٥-١٣-١٢
٢٣٧	إعداد محاضر الجمعيات	٢٦-١٣-١٢
٢٣٧	حضور الجمعيات	٢٧-١٣-١٢

٢٣٧	اختصاصات الجمعية العامة غير العادية	٢٨-١٣-١٢
٢٣٧	سجل حضور الجمعيات	٢٩-١٣-١٢
٢٣٧	نصاب اجتماع الجمعية العامة العادية	٣٠-١٣-١٢
٢٣٨	نصاب اجتماع الجمعية العامة غير العادية	٣١-١٣-١٢
٢٣٨	المناقشة في الجمعيات العامة	٣٢-١٣-١٢
٢٣٨	رئاسة الجمعيات العامة وإعداد المحاضر	٣٣-١٣-١٢
٢٣٨	قرارات الجمعيات العامة	٣٤-١٣-١٢
٢٣٨	تعيين مراجع الحسابات	٣٥-١٣-١٢
٢٣٨	صلاحيات مراجع الحسابات	٣٦-١٣-١٢
٢٣٩	استحقاق الأرباح	٣٧-١٣-١٢
٢٣٩	مالية الشركة وتوزيع الأرباح	٣٨-١٣-١٢
٢٣٩	الوثائق المالية	٣٩-١٣-١٢
٢٣٩	خسائر الشركة	٤٠-١٣-١٢
٢٣٩	توزيعات الأرباح	٤١-١٣-١٢
٢٣٩	انقضاء الشركة	٤٢-١٣-١٢
٢٤١	حقوق حملة الأسهم	١٤-١٢
٢٤١	حقوق التصويت	١-١٤-١٢
٢٤١	الحقوق في حصص الأرباح	٢-١٤-١٢
٢٤١	حقوق إعادة شراء الأسهم	٣-١٤-١٢
٢٤١	الحقوق في فائض الأصول عند التصفية وتعديل حقوق المساهمين	٤-١٤-١٢

٢٤٢	التعهد بتغطية الطرح	-١٣
٢٤٢	متعهد التغطية	١-١٣
٢٤٢	ملخص اتفاقية التعهد بالتغطية	٢-١٣
٢٤٢	تكاليف التعهد بالتغطية	٣-١٣
٢٤٣	المصاريف	-١٤
٢٤٤	تعهدات الشركة فيما بعد الإدراج	-١٥
٢٤٥	الإعفاءات	-١٦

٢٤٦	-١٧ شروط وأحكام الاكتتاب
٢٤٦	١-١٧ الاكتتاب في أسهم الطرح
٢٤٦	٢-١٧ فترة الطرح
٢٤٦	٣-١٧ بناء سجل الأوامر للفئات المشاركة
٢٤٧	٤-١٧ الاكتتاب من قبل المكتتبين الأفراد
٢٤٩	٥-١٧ التخصيص ورد الفائض
٢٤٩	١-٥-١٧ تخصيص أسهم الطرح للفئات المشاركة
٢٥٠	٢-٥-١٧ تخصيص أسهم الطرح للمكتتبين الأفراد
٢٥٠	٦-١٧ الحالات التي يجوز فيها تعليق الإدراج أو إلغائه
٢٥٠	١-٦-١٧ صلاحية تعليق أو إلغاء الإدراج
٢٥١	٢-٦-١٧ الإلغاء الاختياري للإدراج
٢٥١	٣-٦-١٧ التعليق المؤقت للتداول
٢٥٢	٤-٦-١٧ رفع التعليق
٢٥٢	٥-٦-١٧ إدراج أوراق مالية سبق إلغاء إدراجها
٢٥٢	٧-١٧ الموافقات والقرارات التي سيتم بموجبها طرح الأسهم وإدراجها
٢٥٢	٨-١٧ القيود على الأسهم
٢٥٣	٩-١٧ إقرارات المكتتبين
٢٥٣	١٠-١٧ سجل الأسهم وترتيبات التعامل
٢٥٣	١١-١٧ السوق المالية السعودية
٢٥٤	١٢-١٧ تداول أسهم الشركة
٢٥٤	١٣-١٧ أحكام متفرقة
٢٥٥	-١٨ المستندات المتاحة للمعينة
٢٥٦	-١٩ القوائم المالية وتقرير مراجع الحسابات حولها

دليل الجداول والأشكال

د	أعضاء مجلس إدارة الشركة	الجدول (1-1):
ط	المساهم الكبير ونسب ملكيته في الشركة قبل وبعد الطرح	الجدول (2-1):
ط	المساهمون الكبار ونسب ملكيتهم في شركة الخليج لطحن الدقيق الصناعية	الجدول (3-1):
م	الجدول الزمني المتوقع للطرح	الجدول (4-1):
ف	التطورات الرئيسية للشركة منذ تأسيسها	الجدول (0-1):
٢٤	البضاعة كما في ٣١ ديسمبر ٢٠٢١م، و٢٠٢٢م، و٢٠٢٣م	الجدول (1-2):
٢٥	الحركة في مخصص البضاعة بطيء الحركة كما في ٣١ ديسمبر ٢٠٢١م، و٢٠٢٢م، و٢٠٢٣م	الجدول (2-2):
٢٥	إعمار المخزون كما في ٣١ ديسمبر ٢٠٢٣م	الجدول (3-2):
٢٩	تواريخ استحقاق المطلوبات المالية للشركة كما في ٣١ ديسمبر ٢٠٢٣م	الجدول (4-2):
٢٩	تواريخ استحقاق المطلوبات المالية للشركة كما في ٣١ ديسمبر ٢٠٢٢م	الجدول (5-2):
٣٠	تواريخ استحقاق المطلوبات المالية للشركة كما في ٣١ ديسمبر ٢٠٢١م	الجدول (6-2):
٣١	جدول الإعمار ومعدل الخسائر الإئتمانية كما في ٣١ ديسمبر ٢٠٢٣م	الجدول (7-2):
٣١	جدول الإعمار ومعدل الخسائر الإئتمانية كما في ٣١ ديسمبر ٢٠٢٢م	الجدول (8-2):
٤٣	مؤشرات الاقتصاد الكلي الرئيسية في المملكة، ٢٠١٨م-٢٠٣٠م	الجدول (1-3):
٤٦	مؤشرات التركيبة الديمغرافية الرئيسية في المملكة، ٢٠١٨م-٢٠٣٠م	الجدول (2-3):
٤٩	إجمالي إنتاج دقيق القمح في المملكة العربية السعودية ٢٠١٨م-٢٠٢٨م	الجدول (3-3):
٥٠	إجمالي استهلاك دقيق القمح حسب أحجام العبوات والقنوات ٢٠١٨م-٢٠٢٨م	الجدول (4-3):
٥٢	حجم سوق التجزئة للمخبوزات والمنتجات الأخرى من حيث القيمة، ٢٠١٨م-٢٠٢٧م	الجدول (0-3):
٥٣	إجمالي سوق دقيق القمح، والحصة السوقية من حيث القيمة، ٢٠٢٢م	الجدول (1-3):
٥٣	الطلب على السميد في المملكة العربية السعودية ٢٠١٨م-٢٠٢٨م	الجدول (7-3):
٥٥	إجمالي استهلاك الأعلاف المركبة (للمواشي) من حيث القيمة والحجم، ٢٠١٨م-٢٠٢٨م	الجدول (8-3):
٥٥	إجمالي الأعلاف المركبة (للمواشي)، الحصة السوقية من حيث القيمة، ٢٠٢٢م	الجدول (9-3):
٥٦	الطلب على النخالة في المملكة العربية السعودية ٢٠١٨م-٢٠٢٨م	الجدول (1٠-3):

٦٠	ملخص عن مصانع الشركة (كما في ٣١ ديسمبر ٢٠٢٣م):	الجدول (٤-١):
٦٥	مؤشرات التشغيل:	الجدول (٤-٢):
٧٠	التطورات الرئيسية للشركة منذ تأسيسها	الجدول (٤-٣):
٧١	هيكل ملكية الشركة عند التأسيس	الجدول (٤-٤):
٧١	هيكل ملكية الشركة في تاريخ ١٤٤١/٠٢/٠٣هـ (الموافق ٢٠١٩/١٠/٠٢م):	الجدول (٤-٥):
٧١	هيكل ملكية الشركة في تاريخ ١٤٤١/١١/١٧هـ (الموافق ٢٠٢٠/٠٧/٠٩م):	الجدول (٤-٦):
٧٢	هيكل ملكية الشركة في تاريخ ١٤٤٣/٠٤/٢٥هـ (الموافق ٢٠٢١/١١/٣٠م):	الجدول (٤-٧):
٧٢	هيكل ملكية الشركة في ١٤٤٥/٠٦/٢٧هـ (الموافق ٢٠٢٤/٠١/٠٩م):	الجدول (٤-٨):
٧٤	هيكل الملكية المباشرة في الشركة قبل الطرح وبعده	الجدول (٤-٩):
٧٤	هيكل ملكية شركة الخليج لطحن الدقيق الصناعية، كما في تاريخ هذه النشرة:	الجدول (٤-١٠):
٧٥	هيكل ملكية شركة ألانا الدولية المحدودة، كما في تاريخ هذه النشرة:	الجدول (٤-١١):
٧٥	هيكل ملكية شركة أسواق عبد الله العثيم، كما في تاريخ هذه النشرة:	الجدول (٤-١٢):
٧٥	هيكل ملكية شركة العثيم القابضة، كما في تاريخ هذه النشرة:	الجدول (٤-١٣):
٧٦	هيكل ملكية الشركة المتحدة لصناعة الأعلاف، كما في تاريخ هذه النشرة:	الجدول (٤-١٤):
٧٦	هيكل ملكية الشركة المتحدة للأعلاف المحدودة، كما في تاريخ هذه النشرة:	الجدول (٤-١٥):
٧٧	هيكل ملكية شركة عبدالقادر المهيدب وأولاده، كما في تاريخ هذه النشرة:	الجدول (٤-١٦):
٧٧	هيكل ملكية شركة أموال الأجيال القابضة، كما في تاريخ هذه النشرة:	الجدول (٤-١٧):
٧٨	هيكل ملكية شركة عمر قاسم العيسائي وشركاه، كما في تاريخ هذه النشرة:	الجدول (٤-١٨):
٧٨	هيكل ملكية شركة استطاعة التجارية، كما في تاريخ هذه النشرة:	الجدول (٤-١٩):
٧٩	هيكل ملكية شركة المعيار للاستثمار، كما في تاريخ هذه النشرة:	الجدول (٤-٢٠):
٧٩	هيكل ملكية شركة امداد الشرق للاستثمار، كما في تاريخ هذه النشرة:	الجدول (٤-٢١):
٧٩	هيكل ملكية شركة تربيغ التجارية، كما في تاريخ هذه النشرة:	الجدول (٤-٢٢):

٨٠	الجدول (٢٣-٤): هيكل ملكية شركة الروائع الحديثة للتجارة، كما في تاريخ هذه النشرة:
٨٠	الجدول (٢٤-٤): هيكل ملكية شركة العيسائي للتعهدات العامة القابضة، كما في تاريخ هذه النشرة:
٨١	الجدول (٢٥-٤): هيكل ملكية شركة الفلاح المتحداه المطوره المحدوده، كما في تاريخ هذه النشرة:
٨١	الجدول (٢٦-٤): هيكل ملكية شركة كودا للاستثمار، كما في تاريخ هذه النشرة:
٨٢	الجدول (٢٧-٤): هيكل ملكية شركة مزن الخير، كما في تاريخ هذه النشرة:
٨٢	الجدول (٢٨-٤): هيكل ملكية شركة مسيلة القابضة، كما في تاريخ هذه النشرة:
٨٣	الجدول (٢٩-٤): هيكل ملكية شركة موكا التجارية المحدوده، كما في تاريخ هذه النشرة:
٨٣	الجدول (٣٠-٤): هيكل ملكية شركة فريمكس للاستثمار ش.ذ.م.م، كما في تاريخ هذه النشرة:
٨٣	الجدول (٣١-٤): هيكل ملكية أورينتال جلف ليمتد، كما في تاريخ هذه النشرة:
٨٤	الجدول (٣٢-٤): هيكل ملكية كابيتال هاوس انفستمنت لمتد، كما في تاريخ هذه النشرة*:
٨٦	الجدول (٣٣-٤): هيكل ملكية بابيلون إنفستمنت ليمتد، كما في تاريخ هذه النشرة:
٨٧	الجدول (٣٤-٤): مؤشرات الأداء الرئيسية للشركة :
٨٩	الجدول (٣٥-٤): تقسيم المبيعات بحسب نوع منتج الدقيق:
٩٠	الجدول (٣٦-٤): مبيعات الدقيق بحسب وحدة حفظ المخزون:
٩١	الجدول (٣٧-٤): مؤرّدو الشركة العشرة الرئيسيون خلال السنة المالية ٢٠٢٣م:
٩٣	الجدول (٣٨-٤): نظرة عامة على المصانع التابعة للشركة (كما في ٣١ ديسمبر ٢٠٢١م):
٩٤	الجدول (٣٩-٤): نظرة عامة على المصانع التابعة للشركة (كما في ٣١ ديسمبر ٢٠٢٢م):
٩٤	الجدول (٤٠-٤): نظرة عامة على المصانع التابعة للشركة (كما في ٣١ ديسمبر ٢٠٢٣م):
٩٥	الجدول (٤١-٤): الأداء الإنتاجي لمصنع الدّمّام:
٩٥	الجدول (٤٢-٤): الأداء الإنتاجي لمصنع الخرج:
٩٦	الجدول (٤٣-٤): الأداء الإنتاجي لمصنع المدينة المنورة:
٩٧	الجدول (٤٤-٤): توزيع مبيعات الدقيق حسب قنوات مبيعات العملاء:

٩٧	الجدول (٤-٤٥): العملاء الرئيسيون العشرة للشركة خلال السنوات المالية ٢٠٢١م و٢٠٢٢م و٢٠٢٣م:
٩٩	الجدول (٤-٤٦): جدول إجمالي الإيرادات من كل منطقة للسنوات المالية ٢٠٢١م و٢٠٢٢م و٢٠٢٣م:
١٠٠	الجدول (٤-٤٧): مؤشرات الأداء الرئيسية لإدارة الصحة والسلامة والبيئة:
١٠١	الجدول (٤-٤٨): نظرة عامة على موظفي الشركة:
١٠٥	الشكل (١-٥): هيكل الشركة التنظيمي كما في تاريخ هذه النشرة
١٠٥	الجدول (١-٥): هيكل الملكية المباشرة في الشركة قبل الطرح وبعده
١٠٦	الجدول (٢-٥): أعضاء مجلس إدارة الشركة
١١٨	الجدول (٥-٣): أعضاء لجنة الترشيحات والمكافآت
١٢٢	الجدول (٥-٤): أعضاء لجنة المراجعة
١٢٣	الجدول (٥-٥): أعضاء اللجنة التنفيذية
١٢٤	الجدول (٥-٦): تفاصيل الإدارة العليا
١٢٩	الجدول (٥-٧): ملخص عقود العمل المبرمة مع أعضاء الإدارة العليا للشركة
١٣٠	الجدول (٥-٨): مكافآت أعضاء مجلس الإدارة وكبار التنفيذيين
١٣٣	الجدول (٥-٩): تفاصيل التعاملات مع الأطراف ذات العلاقة التي لأعضاء مجلس الإدارة مصلحة فيها
١٣٨	الجدول (٦-١): مواقع عمل الشركة
١٤١	الجدول (٦-٢): الأعمال الإنتاجية بحسب فئة الموجودات
١٥٦	الجدول (٦-٣): بيانات قائمة الربح والخسارة والدخل الشامل الآخر للسنوات المالية المنتهية في ٣١ ديسمبر ٢٠٢١م و٢٠٢٢م و٢٠٢٣م
١٦١	الجدول (٦-٤): الإيرادات حسب نوع المنتجات للسنوات المالية المنتهية في ٣١ ديسمبر ٢٠٢١م و٢٠٢٢م و٢٠٢٣م
١٦٣	الجدول (٦-٥): الإيرادات حسب الفروع للسنوات المالية المنتهية في ٣١ ديسمبر ٢٠٢١م و٢٠٢٢م و٢٠٢٣م
١٦٤	الجدول (٦-٦): التكاليف المباشرة للسنوات المالية المنتهية في ٣١ ديسمبر ٢٠٢١م و٢٠٢٢م و٢٠٢٣م
١٦٨	الجدول (٦-٧): مصاريف البيع والتوزيع للسنوات المالية المنتهية في ٣١ ديسمبر ٢٠٢١م و٢٠٢٢م و٢٠٢٣م
١٧٠	الجدول (٦-٨): المصاريف العمومية والإدارية للسنوات المالية المنتهية في ٣١ ديسمبر ٢٠٢١م و٢٠٢٢م و٢٠٢٣م

١٧٣	الإيرادات الأخرى للسنوات المالية المنتهية في ٣١ ديسمبر ٢٠٢١م و٢٠٢٢م و٢٠٢٣م	الجدول (٩-٦):
١٧٤	بيانات قائمة المركز المالي كما في ٣١ ديسمبر ٢٠٢١م، ٢٠٢٢م، و٢٠٢٣م.	الجدول (١٠-٦):
١٧٦	مؤشرات الأداء الرئيسية كما في ٣١ ديسمبر ٢٠٢١م، ٢٠٢٢م، و٢٠٢٣م	الجدول (١١-٦):
١٧٨	الموجودات غير المتداولة كما في ٣١ ديسمبر ٢٠٢١م، ٢٠٢٢م، و٢٠٢٣م	الجدول (١٢-٦):
١٧٨	الممتلكات والآلات والمعدات وحق الاستخدام كما في ٣١ ديسمبر ٢٠٢١م، ٢٠٢٢م و٢٠٢٣م	الجدول (١٣-٦):
١٧٩	تفاصيل المباني كما في ٢٠٢٣م	الجدول (١٤-٦):
١٨٢	موجودات حق الاستخدام وحركتها خلال السنة كما في ٣١ ديسمبر ٢٠٢١م، ٢٠٢٢م، و٢٠٢٣م	الجدول (١٥-٦):
١٨٣	الصوامع كما في ٣١ ديسمبر ٢٠٢١م، ٢٠٢٢م، و٢٠٢٣م	الجدول (١٦-٦):
١٨٣	الأراضي كما في ٣١ ديسمبر ٢٠٢١م، ٢٠٢٢م، و٢٠٢٣م	الجدول (١٧-٦):
١٨٤	الموجودات غير الملموسة كما في ٣١ ديسمبر ٢٠٢١م، ٢٠٢٢م، و٢٠٢٣م:	الجدول (١٨-٦):
١٨٥	الموجودات المتداولة كما في ٣١ ديسمبر ٢٠٢١م، ٢٠٢٢م، و٢٠٢٣م	الجدول (١٩-٦):
١٨٥	البضاعة كما في ٣١ ديسمبر ٢٠٢١م، ٢٠٢٢م، و٢٠٢٣م	الجدول (٢٠-٦):
١٨٦	الحركة في مخصص البضاعة بطيء الحركة كما في ٣١ ديسمبر ٢٠٢١م، ٢٠٢٢م، و٢٠٢٣م	الجدول (٢١-٦):
١٨٧	المبالغ المدفوعة مقدماً والموجودات المتداولة الأخرى كما في ٣١ ديسمبر ٢٠٢١م، ٢٠٢٢م، و٢٠٢٣م	الجدول (٢٢-٦):
١٨٨	المبالغ المستحقة من جهات ذات العلاقة كما في ٣١ ديسمبر ٢٠٢١م، ٢٠٢٢م، و٢٠٢٣م.	الجدول (٢٣-٦):
١٨٩	المدينون كما في ٣١ ديسمبر ٢٠٢١م، ٢٠٢٢م، و٢٠٢٣م	الجدول (٢٤-٦):
١٨٩	الحركة في مخصص الخسائر الائتمانية المتوقعة كما في ٣١ ديسمبر ٢٠٢١م، ٢٠٢٢م، و٢٠٢٣م	الجدول (٢٥-٦):
١٩٠	النقدية وشبه النقدية كما في ٣١ ديسمبر ٢٠٢١م، ٢٠٢٢م، و٢٠٢٣م	الجدول (٢٦-٦):
١٩٠	حقوق الملكية كما في ٣١ ديسمبر ٢٠٢١م، ٢٠٢٢م، و٢٠٢٣م	الجدول (٢٧-٦):
١٩٠	المساهمة النهائية في الشركة كما في ٣١ ديسمبر ٢٠٢١م، ٢٠٢٢م، و٢٠٢٣م.	الجدول (٢٨-٦):
١٩١	المطلوبات غير المتداولة كما في ٣١ ديسمبر ٢٠٢١م، ٢٠٢٢م، و٢٠٢٣م	الجدول (٢٩-٦):
١٩٢	مطلوبات عقود الإيجار كما في ٣١ ديسمبر ٢٠٢١م، ٢٠٢٢م، و٢٠٢٣م	الجدول (٣٠-٦):

الجدول (٣١-٦):	التزامات المنافع المحددة للموظفين المحددة للموظفين كما في ٣١ ديسمبر ٢٠٢١م، و٢٠٢٢م، و٢٠٢٣م	١٩٢
الجدول (٣٢-٦):	مطلوبات ضريبة مؤجلة، صافي كما في ٣١ ديسمبر ٢٠٢١م، و٢٠٢٢م، و٢٠٢٣م.	١٩٣
الجدول (٣٣-٦):	الحركة في مطلوبات ضريبة مؤجلة، صافي خلال السنة كما في ٣١ ديسمبر ٢٠٢١م، و٢٠٢٢م، و٢٠٢٣م	١٩٣
الجدول (٣٤-٦):	المطلوبات المتداولة كما في ٣١ ديسمبر ٢٠٢١م، و٢٠٢٢م، و٢٠٢٣م.	١٩٣
الجدول (٣٥-٦):	مصاريف مستحقة الدفع ومطلوبات أخرى كما في ٣١ ديسمبر ٢٠٢١م، و٢٠٢٢م، و٢٠٢٣م	١٩٤
الجدول (٣٦-٦):	مبالغ مستحقة إلى جهات ذات علاقة كما في ٣١ ديسمبر ٢٠٢١م، و٢٠٢٢م، و٢٠٢٣م.	١٩٥
الجدول (٣٧-٦):	مطلوبات عقود الإيجار كما في ٣١ ديسمبر ٢٠٢١م، و٢٠٢٢م، و٢٠٢٣م	١٩٦
الجدول (٣٨-٦):	مخصص الزكاة وضريبة الدخل كما في ٣١ ديسمبر ٢٠٢١م، و٢٠٢٢م، و٢٠٢٣م	١٩٦
الجدول (٣٩-٦):	بيانات قائمة التدفقات النقدية للسنوات المالية المنتهية في ٣١ ديسمبر ٢٠٢١م و٢٠٢٢م و٢٠٢٣م	١٩٧
الجدول (١-٧):	الأرباح التي قامت الشركة بالإعلان عنها وتوزيعها خلال السنوات المنتهية في ٣١ ديسمبر ٢٠٢١م و٣١ ديسمبر ٢٠٢٢م و٣١ ديسمبر ٢٠٢٣م	٢٠٢
الجدول (١-٩):	رسملة رأس مال الشركة والمديونية	٢٠٥
الجدول (١-١٢):	هيكل ملكية الشركة قبل وبعد الطرح كما في تاريخ هذه النشرة	٢١٢
الجدول (٢-١٢):	تفاصيل تراخيص مطاحن الدقيق التي حصلت عليها الشركة والصادرة من الهيئة العامة للأمن الغذائي	٢١٣
الجدول (٣-١٢):	تفاصيل شهادات السجل التجاري الرئيسية التي حصلت عليها الشركة	٢١٣
الجدول (٤-١٢):	تفاصيل شهادات السجل التجاري الرئيسي لفروع الشركة	٢١٣
الجدول (٥-١٢):	تفاصيل شهادة العضوية الرئيسية في الغرفة التجارية التي حصلت عليها الشركة	٢١٣
الجدول (٦-١٢):	تفاصيل شهادات العضويات الرئيسية في الغرف التجارية لفروع الشركة	٢١٤
الجدول (٧-١٢):	تفاصيل تراخيص البلدية الرئيسية لفروع الشركة*	٢١٤
الجدول (٨-١٢):	تفاصيل تراخيص الدفاع المدني الرئيسية للشركة	٢١٤
الجدول (٩-١٢):	تفاصيل تراخيص الدفاع المدني الرئيسية التي حصلت عليها فروع الشركة	٢١٤
الجدول (١٠-١٢):	تفاصيل التراخيص البيئية الرئيسية التي حصلت عليها فروع الشركة	٢١٥

٢١٥	الجدول (١١-١٢):	تفاصيل التراخيص التي حصلت عليها الشركة وفروعها والصادرة من الهيئة العامة للغذاء والدواء
٢١٥	الجدول (١٢-١٢):	تفاصيل التصاريح الصناعية التي حصلت عليها الشركة
٢١٦	الجدول (١٣-١٢):	تفاصيل الشهادات من المنظمة الدولية للمعايير (ISO) التي حصلت عليها الشركة
٢١٦	الجدول (١٤-١٢):	اتفاقية توريد القمح المبرمة بين الشركة والهيئة العامة للأمن الغذائي بتاريخ ١٥/٤/١٤٤٢هـ (الموافق ٣٠/١١/٢٠٢٠م)
٢١٨	الجدول (١٥-١٢):	اتفاقية التعويضات والمطالبات المبرمة بين الشركة ووزارة المالية بتاريخ ٢٥/٤/١٤٤٣هـ (الموافق ٣٠/١١/٢٠٢١م)
٢٢١	الجدول (١٦-١٢):	عقد تأجير وحدة مكتبية - جدة
٢٢١	الجدول (١٧-١٢):	عقد تأجير الصوامع التشغيلية - المدينة المنورة
٢٢٣	الجدول (١٨-١٢):	عقد تأجير الصوامع التشغيلية - الدمام
٢٢٤	الجدول (١٩-١٢):	عقد تأجير سكني - الدمام
٢٢٤	الجدول (٢٠-١٢):	عقد تأجير سكني - الخرج
٢٢٥	الجدول (٢١-١٢):	تفاصيل التعاملات مع الأطراف ذات العلاقة
٢٢٨	الجدول (٢٢-١٢):	تسهيلات بين كل من بنك الرياض والشركة وشركة الخليج لطحن الدقيق الصناعية والمبرمة في تاريخ ٣/٤/٢٠٢٤م بقيمة إجمالية قدرها ٩٤٧,٤٥٠,٠٠٠ ريال سعودي
٢٢٨	الجدول (٢٣-١٢):	تفاصيل وثائق التأمين
٢٢٩	الجدول (٢٤-١٢):	تفاصيل العلامات التجارية المسجلة للشركة
٢٣٠	الجدول (٢٥-١٢):	تفاصيل أسماء نطاقات الإنترنت
٢٤٢	الجدول (١-١٣):	الأسهم المتعهد بتغطيتها



1- التعريفات والمصطلحات

1-1 قائمة المصطلحات

المصطلح	التعريف
اتفاقية التعهد بالتغطية	اتفاقية التعهد بتغطية الطرح المبرمة بين الشركة والمساهمين البائع ومتعهد التغطية فيما يتعلق بالطرح.
اتفاقيات المبادلة (SWAP)	نوع من الاتفاقيات يتفق من خلالها مستثمرون أفراد من غير السعوديين المقيمين خارج المملكة أو المؤسسات المسجلة خارج المملكة، مع مؤسسة سوق مالية مرخصة من قبل الهيئة، بالاستثمار بشكل غير مباشر للحصول على المنافع الاقتصادية للأسهم من خلال القيام بالاستحواذ على المنافع الاقتصادية للأسهم.
استمارة طلب	استمارة الطلب التي تستخدم من قبل الفئات المشاركة لتسجيل طلباتهم في أسهم الطرح خلال فترة بناء سجل الأوامر، ويشمل هذا المصطلح (حسب الحال) استمارة الطلب الإلحافي عند تغيير النطاق السعري.
أسهم الطرح	مائة وإثنين وستين مليون (١٦٢,٠٠٠,٠٠٠) سهم عادي تمثل ٣٠٪ من رأس مال الشركة.
أمين سر	أمين سر مجلس الإدارة.
الإدارة	أعضاء مجلس الإدارة التنفيذيون وكبار التنفيذيين بالشركة.
الإدراج	قبول إدراج الأسهم في السوق وبدء تداولها بشكل رسمي، وفقاً لقواعد الإدراج.
الأسهم	أي سهم عادي بقيمة اسمية قدرها ريال (١) سعودي للسهم الواحد في رأس مال الشركة.
الأقارب	الزوج والزوجة والأولاد القصر. ولأغراض لائحة حوكمة الشركات، يشمل هذا المصطلح ما يلي: • الآباء والأمهات والأجداد والجندات (وإن علوا). • الأولاد والأحفاد (وإن نزلوا). • الأشقاء والأخوة من الأمهات أو من الآباء. • الأزواج والزوجات.
الحكومة	حكومة المملكة العربية السعودية، وتفسر كلمة «حكومية» وفقاً لذلك.
التصرف بالاتفاق	التعاون الفعلي بموجب اتفاق أو تفاهم (سواء بشكل رسمي أو غير رسمي) بين أشخاص ليسيطروا (سواءً بشكل مباشر أم غير مباشر، باستثناء الملكية غير المباشرة عن طريق اتفاقية المبادلة أو عن طريق صندوق استثماري لا يكون لمالك وحداته أي حق في قرارات استثماره) على شركة، من خلال استحواذ أي منهم (من خلال ملكية مباشرة أو غير مباشرة) على أسهم تتمتع بحق التصويت في تلك الشركة. ويُفسر مصطلح «الأشخاص الذين يتصرفون بالاتفاق» وفقاً لذلك.
الجمعية العامة	كل من الجمعية العامة غير العادية أو الجمعية العامة العادية.
الجمعية العامة العادية	الجمعية العامة العادية للمساهمين المنعقدة وفقاً للنظام الأساسي للشركة.
الجمعية العامة غير العادية	الجمعية العامة غير العادية للمساهمين المنعقدة وفقاً للنظام الأساسي للشركة.
الجمهور	الأشخاص غير المذكورين أدناه: ١- تابعي المصدر. ٢- المساهمين الكبار في المصدر. ٣- أعضاء مجالس الإدارة وكبار التنفيذيين للمصدر. ٤- أعضاء مجالس الإدارة وكبار التنفيذيين لتابعي المصدر. ٥- أعضاء مجالس الإدارة وكبار التنفيذيين لدى المساهمين الكبار في المصدر. ٦- أي أقرباء للأشخاص المشار إليهم في (١، ٢، ٣، ٤ أو ٥) أعلاه. ٧- أي شركة يسيطر عليها أي من الأشخاص المشار إليهم في (١، ٢، ٣، ٤، ٥، ٦) أعلاه. ٨- الأشخاص الذين يتصرفون بالاتفاق معاً ويملكون مجتمعين ٥٪ أو أكثر من فئة الأسهم المراد إدراجها.
الجهات المستلمة	الجهات المستلمة المذكورة أسمائهم في الصفحة (ز).
الدولار الأمريكي	الدولار الأمريكي، العملة الرسمية للولايات المتحدة الأمريكية.
الرئيس التنفيذي	الرئيس التنفيذي للشركة.
الزكاة	الزكاة المفروضة على المسلمين وفقاً للأنظمة ذات العلاقة.
التوطين	متطلبات التوطين المطبقة في المملكة فيما يتعلق بسوق العمل.
السنة المالية	السنة المالية للشركة والتي تبدأ من ١ يناير إلى ٣١ ديسمبر من كل سنة ميلادية.

المصطلح	التعريف
السنة المالية ٢٠٢١م	الفترة التي تبدأ من ١ يناير ٢٠٢١م وتنتهي في ٣١ ديسمبر ٢٠٢١م.
السنة المالية ٢٠٢٢م	الفترة التي تبدأ من ١ يناير ٢٠٢٢م وتنتهي في ٣١ ديسمبر ٢٠٢٢م.
السنة المالية ٢٠٢٣م	الفترة التي تبدأ من ١ يناير ٢٠٢٣م وتنتهي في ٣١ ديسمبر ٢٠٢٣م.
السوق الرئيسية	السوق التي تتداول فيها الأسهم التي تم تسجيلها وطرحها بموجب الباب الرابع من قواعد طرح الأوراق المالية والالتزامات المستمرة.
السيطرة	حسب التعريف الوارد في قائمة المصطلحات المستخدمة في لوائح الهيئة، القدرة على التأثير على أفعال أو قرارات شخص آخر، بشكل مباشر أو غير مباشر، منفرداً أو مجتمعاً مع قريب أو تابع، من خلال أي من الآتي: (١) امتلاك نسبة تساوي ٣٠٪ أو أكثر من حقوق التصويت في شركة، أو (٢) التمتع بالحق في تعيين ٢٠٪ أو أكثر من أعضاء الجهاز الإداري، وتفسر كلمة «المسيطر» بناءً على ذلك.
الشركة أو شركة المطاحن الرابعة	شركة المطاحن الرابعة.
الطرح	الطرح العام الأولي لمائة وإثنين وستين مليون (١٦٢,٠٠٠,٠٠٠) سهم عادي تمثل ٣٠٪ من رأس مال الشركة بالشروط المنصوص عليها في هذه النشرة.
الجهات التي يحق لها المشاركة في عملية بناء سجل الأوامر وفقاً لتعليمات بناء سجل الأوامر، وهي:	<ul style="list-style-type: none"> الجهات التي يحق لها المشاركة في عملية بناء سجل الأوامر وفقاً لتعليمات بناء سجل الأوامر، وهي: • الصناديق العامة والخاصة التي تستثمر في الأوراق المالية المدرجة في السوق المالية السعودية، إذا كانت شروط وأحكام الصندوق تتيح له ذلك، مع الالتزام بالأحكام والقيود المنصوص عليها في لائحة صناديق الاستثمار وتعليمات بناء سجل الأوامر. • مؤسسات السوق المالية المرخص لها من قبل الهيئة بالتعامل في الأوراق المالية بصفة أصيل، مع الالتزام بالأحكام المنصوص عليها في قواعد الكفاية المالية عند تقديم نموذج طلب المشاركة. • عملاء مؤسسة سوق مالية مرخص لها من قبل الهيئة في ممارسة أعمال الإدارة وفقاً للأحكام والقيود المنصوص عليها في تعليمات بناء سجل الأوامر. • الأشخاص الاعتباريين الذين يجوز لهم فتح حساب استثماري في المملكة وحساب لدى مركز الإيداع، ويشمل ذلك الأشخاص الاعتباريين الأجانب الذين يجوز لهم الاستثمار في السوق التي سُدَّج فيها أسهم المصدر، مع مراعاة ضوابط استثمار الشركات المدرجة في الأوراق المالية المدرجة في السوق المنصوص عليها في تعميم الهيئة رقم ٥١٥٨/٦ وتاريخ ١٤٣٥/٠٨/١١هـ (الموافق ٠٦/٠٩/٢٠١٤م) الصادر بناءً على قرار مجلس الهيئة رقم ٩-٢٨-٢٠١٤ وتاريخ ٢٠/٠٧/١٤٣٥هـ (الموافق ٠٥/١٩/٢٠١٤م). • الجهات الحكومية، وأي هيئة دولية تعترف بها الهيئة، أو السوق، أو سوق مالية أخرى تعترف بها الهيئة، أو مركز إيداع الأوراق المالية. • الشركات المملوكة من الحكومة، مباشرةً أو عن طريق مدير محفظة خاصة. • الشركات الخليجية والصناديق الخليجية إذا كانت شروط وأحكام الصندوق تتيح له ذلك.
المجلس أو مجلس الإدارة	مجلس إدارة الشركة.
مراجع الحسابات المستقل	شركة إرنست ويونغ وللخدمات المهنية (شركة مهنية ذات مسؤولية محدودة) (المعروفة سابقاً باسم شركة إرنست ويونغ وشركاهم (محاسبون قانونيون)) للسنوات المالية المنتهية في ٣١ ديسمبر ٢٠٢١م و ٣١ ديسمبر ٢٠٢٢م و ٣١ ديسمبر ٢٠٢٣م.
المديرون أو أعضاء المجلس	أعضاء مجلس إدارة الشركة الذين تم تعيينهم من قبل الجمعية العامة والذين تظهر أسماؤهم في القسم ٥-١ («أعضاء مجلس الإدارة وأمين المجلس») من هذه النشرة.
المساهم أو المساهمون	أي مالك لأسهم في الشركة.
المساهم الحالي	المساهم الحالي في الشركة والذي يرد اسمه ونسب ملكيته في الجدول ٤-٨ («هيكل ملكية الشركة كما في تاريخ هذه النشرة»)، وهو: <ul style="list-style-type: none"> • شركة الخليج لطحن الدقيق الصناعية
المساهم الكبير	أي شخص يمتلك ٥٪ أو أكثر من أسهم المصدر، وهو شركة الخليج لطحن الدقيق الصناعية.
المساهم البائع	شركة الخليج لطحن الدقيق الصناعية.
المستثمر الأجنبي المؤهل	مستثمر أجنبي مؤهل، وفقاً للقواعد المنظمة للاستثمار الأجنبي في الأوراق المالية. ويتم تقديم طلب التأهيل إلى مؤسسة سوق مالية لتقوم بتقييم الطلب وقبوله وفقاً للقواعد المنظمة لاستثمار الأجنبي في الأوراق المالية المدرجة.
المستشار المالي	شركة الرياض المالية.
المعايير الدولية للتقرير المالي المعتمدة في المملكة العربية السعودية (IFRS)	المعايير الدولية للتقرير المالي المعتمدة في المملكة العربية السعودية، والمعايير والإصدارات الأخرى المعتمدة من الهيئة السعودية للمراجعين والمحاسبين (SOCPA) وغيرها من المعايير والإصدارات المعتمدة من الهيئة السعودية للمراجعين والمحاسبين، والتي تشمل المعايير والآراء الفنية المتعلقة بالمسائل التي لا تغطيها المعايير الدولية، مثل مسألة الزكاة.
المقر الرئيسي	المركز الرئيسي للشركة في مدينة الدمام.
المكتتبون	الفئات المشاركة والمكتتبون الأفراد.

المصطلح	التعريف
المكتتبون الأفراد	الأشخاص السعوديون الطبيعيون، بما في ذلك المرأة السعودية المطلقة أو الأرملة التي لها أولاد قُصر من زوج غير سعودي التي يحق لها أن تكتب باسمها وبأسماء أولادها القصر، شريطة أن تقدم ما يثبت أمومتها للأولاد القصر، بالإضافة إلى أي شخص طبيعي غير سعودي مقيم أو من مواطني دول مجلس التعاون الخليجي العربي ممن لديهم حساباً بنكيّاً لدى إحدى الجهات المستلمة ويحق لهم فتح حساب استثماري مع مؤسسة سوق مالية.
المملكة أو السعودية	المملكة العربية السعودية.
المركز الوطني للتخصيص	المركز الوطني للتخصيص في المملكة العربية السعودية.
النشرة أو نشرة الإصدار	هذه النشرة التي أعدتها الشركة فيما يتعلق بالطرح.
النظام الأساسي	النظام الأساسي للشركة الموافق عليه من قبل الجمعية العامة.
هيئة الزكاة والضريبة والجمارك	هيئة الزكاة والضريبة والجمارك في المملكة العربية السعودية (التي تعرف سابقاً بالهيئة العامة للزكاة والدخل).
الهيئة أو هيئة السوق المالية	هيئة السوق المالية في المملكة العربية السعودية.
الهيئة العامة للمنافسة	الهيئة العامة للمنافسة في المملكة العربية السعودية.
الهيئة العامة للغذاء والدواء	الهيئة العامة للغذاء والدواء في المملكة العربية السعودية.
تابع	أي شخص يسيطر على شخص آخر أو يخضع لسيطرة ذلك الشخص الآخر، أو يخضع هو وذلك الشخص لسيطرة شخص آخر. وفي جميع ما سبق، يمكن أن تكون السيطرة مباشرة أو غير مباشرة.
تداول أو السوق	شركة تداول السعودية.
تعليمات بناء سجل الأوامر وتخصيص الأسهم في الاكتتابات	تعليمات بناء سجل الأوامر وتخصيص الأسهم في الاكتتابات الأولية الصادرة بناءً على قرار مجلس الهيئة رقم ٢-٩٤-٢٠١٦ بتاريخ ١٥/١٠/١٤٣٧ هـ (الموافق ٢٠/٠٧/٢٠١٦م) وتعديلاته الصادرة بناءً على قرار مجلس الهيئة رقم ١-١٠٣-٢٠٢٢ وتاريخ ٠٢/٠٣/١٤٤٤ هـ (الموافق ٢٨/٠٩/٢٠٢٢م) وما يطرأ عليها من تعديلات.
دراسة السوق	دراسة السوق المعدة من مستشار دراسة السوق بخصوص قطاعي الأغذية والأعلاف بتاريخ ٣ نوفمبر ٢٠٢٢م.
رئيس مجلس الإدارة	رئيس مجلس إدارة الشركة.
ريال أو الريال سعودي	الريال السعودي، العملة الرسمية للمملكة العربية السعودية.
سعر الطرح	١ ريال سعودي.
شخص	أي شخص طبيعي أو اعتباري تقرر له أنظمة المملكة بهذه الصفة.
ضريبة القيمة المضافة	ضريبة القيمة المضافة التي تُعرف كذلك بضريبة السلع والخدمات.
طرف ذو علاقة أو أطراف ذات علاقة	يشمل مصطلح «طرف ذو علاقة» أو «أطراف ذات علاقة» في هذه النشرة وبموجب قائمة المصطلحات المستخدمة في لوائح الهيئة أيًا من الجهات التالية: أ- تابعي المُصدر فيما عدا الشركات المملوكة بالكامل للمُصدر. ب- المساهمين الكبار في المُصدر. ج- أعضاء مجلس الإدارة وكبار التنفيذيين للمُصدر. د- أعضاء مجالس الإدارة لتابعي المُصدر. هـ- أعضاء مجالس الإدارة وكبار التنفيذيين لدى المساهمين الكبار في المُصدر. و- أي أقرباء للأشخاص المشار إليهم في ١، ٢، ٣ أو ٥ أعلاه. ز- أي شركة أو منشأة أخرى يسيطر عليها أي شخص مشار إليه في ١، ٢، ٣، ٥ أو ٦ أعلاه. ولأغراض الفقرة ٦ من هذا التعريف، فإنه يقصد بالأقرباء الأب والأم والزوج والزوجة والأولاد.
فرع	فرع للشركة مقيد في السجل التجاري باعتباره فرع مستقل، يتم تحصيل الأرباح من خلاله.
صندوق الاستثمارات العامة	صندوق الاستثمارات العامة في المملكة العربية السعودية.
فترة الحظر	فترة الستة أشهر التي لا يجوز خلالها للمساهم الكبير التصرف في أي من أسهمهم بدءاً من تاريخ بدء تداول أسهم الشركة في السوق المالية السعودية.
فترة الطرح	تبدأ فترة الطرح يوم الأربعاء في ٢٩/٠٣/١٤٤٦ هـ (الموافق ٠٢/١٠/٢٠٢٤م)، وتستمر لمدة يومان شاملة آخر يوم لإغلاق الاكتتاب لينتهي في يوم الخميس ٣٠/٠٣/١٤٤٦ هـ (الموافق ٠٣/١٠/٢٠٢٤م).
قواعد الإدراج	قواعد الإدراج لتداول الصادرة عن مجلس هيئة السوق المالية بموجب القرار رقم ٢-١٢٢-٢٠١٧ وتاريخ ٠٩/٠٤/١٤٣٩ هـ (الموافق ٢٧/١٢/٢٠١٧م)، والمعدلة بقرار رقم ١-١٠٨-٢٠٢٢ بتاريخ ٢٣/٠٣/١٤٤٤ هـ (الموافق ١٩/١٠/٢٠٢٢م) وما يطرأ عليها من تعديلات.

المصطلح	التعريف
قواعد طرح الأوراق المالية والالتزامات المستمرة	قواعد طرح الأوراق المالية والالتزامات المستمرة الصادرة عن مجلس الهيئة بموجب القرار رقم ٢-١٢٢-٢٠١٧ وتاريخ ١٤٣٩/٠٤/٠٩ هـ (الموافق ٢٧/١٢/٢٠١٧م)، والمعدلة بقرار مجلس الهيئة رقم ٣-٦٢-٢٠٢٤ بتاريخ ١٤٤٥/٠٧/٠٥ هـ (الموافق ١٧/٠١/٢٠٢٤م) وما يطرأ عليها من تعديلات.
قواعد الكفاية المالية	قواعد الكفاية المالية الصادرة بموجب قرار مجلس الهيئة رقم ١-٤٠١-٢٠١٢ وتاريخ ١٤٣٤/٠٢/١٧ هـ (الموافق ٢٠/١٢/٢٠١٢م) والمعدلة بقرار رقم ١-١٢٩-٢٠٢٢ وتاريخ ١٤٤٤/٠٦/٠٤ هـ (الموافق ٢٨/١٢/٢٠٢٢م) وما يطرأ عليها من تعديلات.
العملاء الرئيسيون	أهم ١٠ عملاء للشركة استناداً إلى النسبة التي يشكّلونها من إيرادات الشركة كما في ٣١ ديسمبر ٢٠٢٣م.
كبار التنفيذيين	أي شخص طبيعي يكون مكلفاً - وحده أو مع آخرين - من قبل مجلس إدارة الشركة أو من قبل عضو في مجلس إدارة الشركة بمهام إشراف وإدارة، وتكون مرجعيته إلى مجلس الإدارة مباشرة أو عضو في مجلس إدارة الشركة أو الرئيس التنفيذي.
لائحة حوكمة الشركات	لائحة حوكمة الشركات في المملكة العربية السعودية الصادرة عن مجلس الهيئة بموجب القرار رقم ٨-١٦-٢٠١٧ وتاريخ ١٤٣٨/٠٥/١٦ هـ (الموافق ١٣/٠٢/٢٠١٧م) المعدلة بقرار رقم ٨-٥-٢٠٢٢ وتاريخ ١٤٤٤/٠٦/٢٥ هـ (الموافق ١٨/٠١/٢٠٢٣م) وما يطرأ عليها من تعديلات.
لجنة الترشيحات والمكافآت	لجنة الترشيحات والمكافآت في الشركة.
لجنة المراجعة	لجنة المراجعة في الشركة.
م	ميلادي.
متعهد التغطية	شركة الرياض المالية.
مدير الاكتتاب	شركة الرياض المالية.
مستشار دراسة السوق	شركة يورومونيتر إنترناشيونال المحدودة.
مؤسسة سوق مالية	شخص مرخص له من الهيئة في ممارسة أعمال الأوراق المالية.
الموردون الرئيسيون	هم أكبر ١٠ موردين للشركة استناداً إلى إجمالي المشتريات كما في ٣١ ديسمبر ٢٠٢٣م.
نسبة التوظيف	النسبة المئوية من الموظفين في أي قوة عاملة ممن يسهمون في مستوى التوظيف ضمن القوى العاملة لأي شركة، بما في ذلك المواطنين السعوديين والأشخاص المتزوجين من سعوديين، علماً بأن بعض الفئات، مثل الموظفين السعوديين من ذوي الإعاقة، تمثل وزناً أكبر عند احتساب مستوى التوظيف.
نظام السوق المالية	نظام السوق المالية الصادر بالمرسوم الملكي رقم م/٣٠ وتاريخ ١٤٢٤/٠٦/٠٢ هـ (الموافق ٣١/٠٧/٢٠٢٣م) وما ورد عليه من تعديلات.
نظام الشركات	نظام الشركات الصادر بالمرسوم الملكي رقم م/١٣٢ وتاريخ ١٤٤٣/١٢/٠١ هـ (الموافق ٣٠/٠٦/٢٠٢٢م) وما يرد عليه من تعديلات.
نظام العمل	نظام العمل السعودي الصادر بموجب المرسوم الملكي رقم م/٥١ وتاريخ ١٤٢٦/٠٨/٢٣ هـ (الموافق ٢٧/٠٩/٢٠٢٥م) المعدل بالمرسوم الملكي رقم م/٥ وتاريخ ١٤٤٢/٠١/٠٧ هـ (الموافق ٢٦/٠٨/٢٠٢٠م) وما يرد عليه من تعديلات.
نظام المنافسة	نظام المنافسة الصادر بالمرسوم الملكي رقم م/٧٥ وتاريخ ١٤٤٠/٠٦/٢٩ هـ (الموافق ٠٦/٠٣/٢٠١٩م) وما ورد عليه من تعديلات.
نموذج طلب الاكتتاب	نموذج طلب الاكتتاب والذي يتعين على المكتتب استخدامه للاكتتاب في أسهم الطرح.
هـ	هجري.
وزارة الاستثمار	وزارة الاستثمار في المملكة.
وزارة التجارة	وزارة التجارة في المملكة.
وزارة الشؤون البلدية والقروية والإسكان	وزارة الشؤون البلدية والقروية والإسكان في المملكة.
وزارة الصناعة والثروة المعدنية	وزارة الصناعة والثروة المعدنية في المملكة.
وزارة الموارد البشرية والتنمية الاجتماعية	وزارة الموارد البشرية والتنمية الاجتماعية في المملكة.
يوم عمل	أي يوم تعمل فيه الجهات المستلمة في المملكة (باستثناء يومي الجمعة والسبت وأي إجازات رسمية).

٢-١ مصطلحات معينة

المصطلح	التعريف
نسبة (%) استخلاص الدقيق	نسبة مئوية تشير إلى نسبة استخراج الدقيق من حبة القمح عند طحن القمح وفصل أكبر قدر من النخالة الحيوانية والجنين عن مادة الدقيق في حبة القمح تبعاً لنسبة الاستخلاص المحددة لكل نوع. وتشمل هذه الأنواع الدقيق الفاخر ٧٠٪ ودقيق المخابز ٨٠٪ ودقيق القمح الكامل ٩٠ - ٩٥٪ وغيرها، إضافة إلى دقيق الحلويات ٦٠ - ٦٥٪.
الخدمات الغذائية الاستهلاكية	قطاع توريد الأغذية (التموين)، ويشمل المقاهي ومطاعم الخدمة الكاملة ومطاعم الخدمة المحدودة ومقاهي الخدمة الذاتية والأكشاك.
الخدمات الغذائية الاستهلاكية المستقلة	الشركات التي تعمل في قطاع توريد الأغذية وتمتلك أقل من ١٠ منشآت في البلاد ولا تعمل تحت نفس العلامة التجارية.
الدقيق	المسحوق الناعم الناتج عن طحن الحبوب أو غيرها من مصادر الأغذية النشوية، ويُصنع عادةً من القمح والذرة والجاودار والشعير والأرز وغيرها من الحبوب، وبعض البقوليات والمكسرات. ويُستخدم الدقيق بشكل أساسي في إنتاج الخبز والسلع المخبوزة الأخرى، كما يمكن استخدامه في الصلصات والحلويات. التعريف المعتمد هنا يقتصر على دقيق القمح ولا يشمل كل أنواع الدقيق.
صافي إيرادات الإنتاج	صافي إيرادات الإنتاج هو الفرق بين تكاليف إنتاج الدقيق (بشكل أساسي سعر القمح الذي تشتريه الشركة وسعر الدقيق الذي تبيعه الشركة) وفقاً لإتفاقية التعويضات والمطالبات الموقعة ما بين الشركة ووزارة المالية بتاريخ ٢١ ديسمبر ٢٠٢٠م.
الصوامع	مخازن القمح والدقيق ومشتقات القمح.
سلاسل الخدمات الغذائية الاستهلاكية	الشركات العاملة ضمن قطاع توريد الأغذية والتي تمتلك أكثر من ١٠ منشآت تحمل نفس الاسم في البلاد. يُستثنى من هذه الفئة السلاسل العالمية التي تمتلك أقل من ١٠ منشآت في البلاد، ولكنها تتمتع بانتشار عالمي، وفي هذه الحالة تبقى مُدرجة في فئة سلاسل الخدمات الغذائية الاستهلاكية.
السميد	طحين أبيض خشن.
الأعلاف المركبة (المواشي الدواجن الأسماك وغيرها)	العلف المخلوط والمكون من مواد خام مختلفة مخلوطة بنسب محددة وفقاً لنوع الحيوان. ويُباع ناتج العلف عادةً على شكل مكورات أو قطع مفتتة أو أكساب أو مسحوق ناعم، ويلبي احتياجات الماشية (كافة الحيوانات المجترة مثل الأبقار والحملان والمجول والإبل والأغنام)، والدواجن، والأسماك، والحيوانات الأخرى (بما يشمل الحمام والخيول وحيوانات أخرى صغيرة). التعريف المعتمد هنا يقتصر على أعلاف المواشي المركبة المتاحة. يشار إلى أن هذه السوق لا تشمل الإنتاج المقيد للأعلاف المركبة المستخدمة في المزارع المتكاملة رأسياً، كما لا تشمل كلاً مما يلي: <ul style="list-style-type: none"> • الأعلاف التقليدية كالبرسيم والشعير. • الخلطات السائبة التي تحوي مزيجاً من الأعلاف المركبة ومكونات ألياف أخرى أو أنواع أخرى من الكالأ مثل كسبة البرسيم أو المكورات المصنوعة من البرسيم. • الخلطات الجاهزة التي تباع إلى السوق بشكل مستقل (مزيج من مواد أولية غير معالجة). • السمك المطحون والذي يستخدم كعلف وكتوابل للأعلاف المصنعة من البذور الزيتية. • العمليات التي تؤدي إلى منتجات ثانوية تستخدم كعلف حيواني دون أن تخضع لمعالجة خاصة، ومنها مثلاً البذور الزيتية وبقايا طحن الحبوب، إلخ.
أعلاف المواشي	الأعلاف المستخدمة في تغذية الحيوانات المجترة التي عادةً ما تذبج بغرض استهلاك لحومها، بما يشمل الأبقار والحملان والمجول والإبل والأغنام.
الأعلاف المعالجة	مستحضرات الأعلاف وخلطات المكونات المستخدمة في تغذية الحيوانات المستأنسة ولا سيما الأبقار خلال فترة تنشئتها.
محلات العصائر/المرطبات	المنافذ التي تختص ببيع العصائر أو مرطبات الفاكهة. لا تشمل هذه الفئة سوى المنشآت الكبيرة التي تبيع العصائر والمشروبات، وبالتالي فهي لا تشمل أكشاك الشوارع وغيرها من المنافذ الصغيرة التي تبقى ضمن فئة الأكشاك.
محلات القهوة والشاي المتخصصة	المنشآت التي تكون فيها القهوة أو الشاي العنصر الرئيسي في القائمة، وتقدم مجموعة واسعة من أنواع القهوة والمنتجات المرتبطة بها. تشكلت هذه الفئة حول فكرة «ستاريكس» عن المفهوم الأمريكي للمقهى العصري بتصاميم حديثة وأجواء أنيقة ومريحة ويركز على القهوة أو الشاي. لا توفر محلات القهوة والشاي المتخصصة خدمة الطاولة عادةً ويقوم الزبون بأخذ طلبته بدون توقف في المنشأة أو يتناولها في المنشأة على عكس المقاهي التقليدية التي لا توفر خيار الطلبات السريعة. تمثل المبيعات السريعة نسبة مهمة من إجمالي المبيعات مع أن تلك النسبة تختلف كثيراً حسب السوق. تمتاز هذه الفئة بأنها من سلاسل الخدمات الغذائية عموماً ولكنها تضم السلاسل والمنافذ المستقلة.
المقاهي	تشمل كل المنشآت التي تركز على المشروبات، والتي قد يطلب فيها الزبون شراءً فقط رغم وجود مجموعة متنوعة من الوجبات الخفيفة والوجبات الكاملة. تشمل هذه الفئة كقاعدة عامة جميع المنشآت التي تحقق ٥٠٪ من الدخل أو أكثر عن طريق بيع المشروبات.
الهيئة العامة للأمن الغذائي	هي هيئة حكومية سعودية، معروفة سابقاً بالمؤسسة العامة للحبوب، يقوم عملها على تحقيق التنمية الاقتصادية وتوفير احتياجات المواطنين بأهم السلع الغذائية بالمملكة، بالتحديد تدير الهيئة العامة للأمن الغذائي نشاط الصوامع وتشغيله وتنميته وتطويره، بالإضافة إلى تنظيم نشاط المطاحن لإنتاج الدقيق ومراقبته والإشراف عليه.
تجارة التجزئة	قناة توزيع تبيع الشركة من خلالها منتجاتها لعملاء التجزئة، بما في ذلك متاجر الهايبر ماركت والسوبر ماركت والمتاجر الصغيرة ومحلات البقالة.

المصطلح	التعريف
تجار الجملة	يعتبر المنفذ تاجر جملة إذا بلغت نسبة مساهمته في مبيعات منتج معين أكثر من ٥٠٪ من المبيعات في مسار أنشطة المبيعات المحدد (وقد يختلف هذا الافتراض للشركات الأخرى).
ترخيص تشغيل مطاحن الدقيق	ترخيص رقم ٠٤ الصادر بموجب قرار محافظ الهيئة العامة للأمن الغذائي رقم ٧٢٩٤ وتاريخ ١٢/٠٤/١٤٤٢هـ (٢٧/١١/٢٠٢٠م)، وقرار مجلس الهيئة العامة للأمن الغذائي رقم ١٨٩ وتاريخ ٠٢/٠٣/١٤٤٢هـ (الموافق ١٠/١٠/٢٠٢٠م) وبموجب القرار الوزاري رقم ٦٣٢ وتاريخ ١٧/١٠/١٤٤١هـ (الموافق ٠٩/٠٦/٢٠٢٠م).
قنوات التوزيع	مسار وصول منتجات الشركة إلى عملائها، بما في ذلك قطاع البيع بالجملة وقطاع التجزئة وقطاع خدمات الأغذية وغيرها.
قطاع التجزئة	قناة من قنوات التوزيع التي تبيع الشركة من خلالها المنتجات لعملاء التجزئة، ويشمل ذلك محلات الهايبر ماركت ومحلات السوبر والميني ماركت ومحلات البقالة.
قطاع البيع بالجملة	قناة من قنوات التوزيع التي تبيع الشركة من خلالها المنتجات لعملاء البيع بالجملة الذين يبيعون المنتجات إلى المطاعم أو صغار تجار التجزئة أو المستهلكين الأفراد.
قطاع خدمات الأغذية	قناة من قنوات التوزيع التي تبيع الشركة من خلالها المنتجات لعملاء خدمات الأغذية، ويشمل ذلك شركات التموين وشركات الطيران والفنادق ومطاعم الوجبات السريعة والمطاعم التقليدية والمطاعم الفاخرة والمقاهي ومحلات العصائر.
القمح (حبوب القمح)	منتج زراعي تستخدمه المطاحن كونه مادة أولية للحصول على منتجات غذائية كالدقيق.
القمح المدعوم	القمح المدعوم من قبل الهيئة العامة للأمن الغذائي.
الأكشاك	منصات تقديم الخدمات الغذائية الصغيرة الحجم والتي تكون متنقلة أحياناً، وتتميز بمحدودية المنتجات المعروضة والأسعار المنخفضة. تشمل هذه الفئة أكشاك الشوارع والباعة الجوالين وأكشاك الخدمات الغذائية حيث يتم تحضير الطعام في الداخل وتقديمه عبر كوة أو منصة عرض لاستلام الطلبات فقط. تشمل هذه الفئة أيضاً الأكشاك والعربات التي توجد داخل مراكز التسوق أو خارجها. كقاعدة عامة، تكون أكشاك الشوارع أصغر من منافذ بيع الوجبات الجاهزة أو منافذ خدمة التوصيل للمنزل، كما تكون قائمة الأطعمة محدودة أكثر وتركز على الوجبات الخفيفة أكثر من الوجبات الكاملة (مع وجود استثناءات أحياناً).
المستحضرات المُعالجة المستخدمة في تغذية الحيوانات	المستحضرات الغذائية الحيوانية وخلطات المكونات التي تُعطى للحيوانات الداجنة، وخاصةً الماشية، أثناء فترة التربية.
المنتجات الأخرى ذات الصلة	السُميد: ينتج عن الطحن الخشن أو الناعم لحبوب القمح. خلطات الكعك: نوع من الدقيق المثالي لخبز الكعك والمعمجات والحلويات وما إلى ذلك. الخلطات الجاهزة: نوع من الدقيق المثالي لتحضير الدونات والكعك وقاعدة البييتزا وما إلى ذلك.
المنخالة	الطبقة الخارجية الصلبة لحبوب القمح، وهي منتج ثانوي لعملية طحن القمح. لكن نظراً لقيمتها الغذائية، فإنها تُستخدم في مجموعة متنوعة من الأغذية التي يتناولها الإنسان مثل حبوب الإفطار، كما تُستخدم علفاً للدواجن والماشية.
الخميرة	نبات وحيد الخلية غالباً من الفطريات الكيسية، بيضية أو مستديرة الشكل تتوالد بالتبرعم غالباً، تستعمل في تخمير العجين.
البرسيم	عُشب حولي من الفصيلة القرنية، أوراقه مركبة ثلاثية ذات أذنين، وأزهاره بيض وبذوره صفر تميل إلى الحمرة، يُستعمل علفاً للدواب والماشية رطباً ويابساً.
الشعير	نبات عُشبي، حبي من الفصيلة النجيلية، وهو دون القمح في الغذاء يُقدّم علفاً للدواب، وقد يصنع منه الخبز.
المخبز	منشأة التي تبيع وتنتج الأغذية المخبوزة.
الفنادق والمطاعم والتموين	يشمل المنشآت بما في ذلك المقاهي والمطاعم متكاملة الخدمات والمطاعم التي تقدم خدمات محدودة والمقاهي ذاتية الخدمة والأكشاك.
شركات المطاحن	الشركات التي لديها مطاحن تعمل في طحن وغريلة ومزج مجموعة متنوعة من القمح لإنتاج دقيق القمح ومشتقات القمح الأخرى.
شركات تصنيع الأغذية	يشمل هذا المصطلح المؤسسات الصناعية والمخابز الصناعية الكبيرة التي تستخدم الدقيق ومشتقاته لإنتاج منتجات قائمة على الدقيق بما في ذلك، على سبيل المثال لا الحصر، الخبز والمعكرونة والشعيرية والسلع المخبوزة.
سائب	منتجات غير معبأة.
مبيعات الجملة	يشترى تجار الجملة البضائع من الشركات المصنعة مباشرة، ويبيعونها لتجار التجزئة الذين يبيعونها بدورهم للمستخدم النهائي.
مبيعات التجزئة	بيع البضائع من قبل تجار التجزئة للمستخدم النهائي.
فاخر	دقيق عالي الجودة بنسبة استخلاص ٧٠٪.
السلع	منتجات.
الحلويات	كل أنواع الأطعمة النَّشوية المَعقودة بالسكر والسَّمَن والْعسل وما إلى ذلك.
المعكرونة	نوع من الطعام يصنع من دقيق القمح ويشكل بأشكال مختلفة ويجفّف، ثم يُطهى بكيفيات مختلفة.
النودلز	نوع من المعكرونة.



٢- عوامل المخاطرة

ينبغي على المستثمرين المحتملين دراسة عوامل المخاطرة التالية والمعلومات الأخرى الواردة في هذه النشرة بعناية قبل اتخاذ أي قرار استثماري فيما يتعلق بأسهم الطرح، علماً بأن المخاطر والشكوك الموضحة فيما يلي هي التي تعتقد الشركة حالياً أنها قد تؤثر عليها أو على أي استثمار في أسهم الطرح. ولا تمثل المخاطر المذكورة أدناه بالضرورة جميع المخاطر التي قد تؤثر على الشركة أو المخاطر المرتبطة بالاستثمار في أسهم الطرح. فقد تكون هناك مخاطر وشكوك أخرى غير معروفة لأعضاء مجلس الإدارة في الوقت الحالي، أو يعتقد أعضاء مجلس الإدارة أنها غير جوهرية حالياً. وقد يؤثر وقوع أي من تلك المخاطر والشكوك وتحققها بشكل سلبي أو جوهري على أعمال الشركة ونتائج عملياتها ووضعها المالي وتوقعاتها المستقبلية، مما قد يؤدي إلى انخفاض سعر السهم، وإضعاف قدرة الشركة على توزيع الأرباح، وإلى خسارة المستثمرين لكامل استثمارهم في الأسهم أو جزءاً منه.

وقد تتأثر أعمال الشركة ونتائج عملياتها ووضعها المالي وتوقعاتها المستقبلية بشكل سلبي أو جوهري وقد لا تتمكن الشركة من توزيع أرباح وقد ينخفض سعر السهم وقد يخسر المستثمرون جزءاً من استثمارهم أو كامل استثمارهم، إذا تحققت - أو أصبحت جوهرية - أي من المخاطر المشار إليها أدناه، أو أي مخاطر أخرى لم يتم تحديدها من قبل أعضاء مجلس الإدارة، أو التي تعتبر غير جوهرية في الوقت الراهن. ونتيجة لهذه المخاطر وغيرها من العوامل التي قد تؤثر على أعمال الشركة، فإن الأحداث والظروف المتوقعة في المستقبل والتي قد تم عرضها في هذه النشرة قد لا تحدث بالطريقة التي تتوقعها الشركة أو أعضاء مجلس الإدارة، أو قد لا تحدث على الإطلاق. وبالتالي، ينبغي على المستثمرين النظر في جميع الإفادات المستقبلية الواردة في هذه النشرة في ضوء هذا التفسير وعدم الاعتماد على تلك الإفادات دون التحقق منها (للمزيد من المعلومات، يرجى مراجعة قسم «إشعار مهم» في الصفحة «ا» من هذه النشرة).

كما يقر أعضاء مجلس الإدارة أنه، على حد علمهم واعتقادهم، لا توجد أي مخاطر جوهرية أخرى كما في تاريخ هذه النشرة بخلاف ما ذكر في هذا القسم والتي قد تؤثر في قرارات المستثمرين المتعلقة بالاستثمار في أسهم الطرح. وعلى كافة المستثمرين المحتملين الراغبين في الاستثمار في أسهم الطرح تقييم المخاطر المرتبطة بها وبعملية الطرح بشكل عام والبيئة الاقتصادية والتنظيمية التي تعمل الشركة فيها.

إن الاستثمار في أسهم الطرح يناسب فقط المستثمرين القادرين على تقييم مخاطر ومزايا هذا الاستثمار، والذين تتوفر لديهم موارد كافية لتحمل أية خسارة قد تنتج عن هذا الاستثمار. ويجب على أي مستثمر محتمل، إن كان لديه أية شكوك بخصوص الإجراءات التي عليه اتخاذها، أن يستعين بمستشار مالي مرخص له من قبل هيئة السوق المالية لتقديم المشورة فيما يخص أي استثمار في أسهم الطرح.

إن المخاطر المبينة أدناه غير مرتبة وفقاً لترتيب يعكس أهميتها وتأثيرها المتوقع على الشركة.

١-٢ المخاطر المتعلقة بعمليات الشركة

١-١-٢ المخاطر المتعلقة بالدعم الحكومي واعتماد الشركة على الهيئة العامة للأمن الغذائي لتوريد القمح

تشتري الشركة المادة الخام الرئيسية (القمح) من موردها الرئيسي، الهيئة العامة للأمن الغذائي، وهي الجهة التنظيمية المختصة في المملكة التي تباع القمح لشركات المطاحن بسعر مدعوم حكومياً، وفقاً لاتفاقية توريد القمح المدعوم وغير المدعوم المبرمة مع الشركة بتاريخ ١٥/٠٤/١٤٤٢هـ (الموافق ٣٠/١١/٢٠٢٠م)، وبموجب السياسة التسعيرية للقمح الصادرة بقرار مجلس إدارة الهيئة العامة للأمن الغذائي رقم ٤٦ بتاريخ ١٥/١٠/١٤٤١هـ (الموافق ٠٧/٠٦/٢٠٢٠م) وينتهي الدعم في ١٢/٠٧/٢٠٢٥م. بعد تخصيص الشركة في السنة المالية ٢٠٢٠م، التزمت الهيئة العامة للأمن الغذائي بالحفاظ على مبلغ ٣٢٠ ريال سعودي كفارق بين سعر البيع الموحد للقمح (وبالبلغ ١٨٠ ريال للطن الواحد) وسعر بيع الشركة لمنتجات الدقيق للمستفيدين بشكل سائب وذلك بوزن ١,٠٠٠ كجم أو عبر عبوات بوزن ٤٥ كجم (وبالبلغ ٥٠٠ ريال سعودي للطن الواحد) («الالتزام بفارق السعر») لفترة تنتهي في ١٢ يوليو ٢٠٢٥م («فترة الالتزام بفارق السعر») وفقاً لاتفاقية توريد القمح المبرمة بين الهيئة العامة للأمن الغذائي والشركة بتاريخ ١٥/٠٤/١٤٤٢هـ (الموافق ٣٠/١١/٢٠٢٠م) (للمزيد من المعلومات، يرجى مراجعة القسم ١٢-٥-١ «اتفاقيات التوريد الجوهرية المبرمة مع الموردين الرئيسيين») من هذه النشرة). وبعد نهاية فترة الالتزام بفارق السعر، قد يكون هناك ٢ احتمالات:

- ١- عدم حدوث تغيير في نظام الدعم الحالي: بقاء الوضع الراهن فيما يتعلق بسعر بيع الدقيق للمستفيدين والالتزام بفارق السعر بواسطة الهيئة العامة للأمن الغذائي،
- ٢- رفع الدعم تدريجياً: التزام الهيئة العامة للأمن الغذائي بالحفاظ على الالتزام بفارق السعر بين تكلفة الشراء الموحدة للقمح من قبل جميع الشركات التي تعمل في مجال طحن الدقيق وسعر بيع الدقيق للمستفيدين سيكون فقط للدقيق المستخدم في إنتاج الخبز،
- ٣- رفع الدعم بالكامل: رفع الحكومة للدعم بشكل كامل عن كافة أنواع القمح ومنتجات الدقيق في السوق.

وقد شكلت مشتريات القمح من الهيئة العامة للأمن الغذائي ٨, ٩٣٪ و ٦, ٨٢٪ و ٣, ٥٠٪ من إجمالي التكاليف المباشرة للشركة للسنوات المالية ٢٠٢١م و ٢٠٢٢م و ٢٠٢٣م، على التوالي. بالتالي، فإن عمليات الشركة وبيعيتها تعتمد بصورة رئيسية على اتفاقية توريد القمح («اتفاقية توريد القمح») المبرمة بين الشركة من جهة والجهة التنظيمية وموردها الرئيسي للمواد الخام من جهة أخرى، أي الهيئة العامة للأمن الغذائي، لضمان تسليم المواد الخام في الوقت المناسب لتلبية طلب السوق. وفي عام ٢٠٢٠م، أبرمت الشركة اتفاقية مع الهيئة العامة للأمن الغذائي لتوريد القمح على مدى ٢٥ عاماً، والتي تم تنفيذها منذ تاريخ توقيعها ويمتد سريانها حتى تاريخ انتهاء ترخيص الشركة الرئيسي (وأي تجديد له)، بما يتماشى مع شروط ترخيص تشغيل مطاحن الدقيق. إن الهيئة العامة للأمن الغذائي تحتفظ بالحق في تغيير أسعارها في أي وقت، مما قد يؤثر بشكل جوهري على هوامش الشركة وبيعيتها. بالإضافة إلى ذلك، وفي حال أنهت الهيئة العامة للأمن الغذائي اتفاقية توريد القمح المبرمة مع الشركة، فقد يؤدي ذلك إلى تكبد الشركة زيادة في التكاليف الرأسمالية والتشغيلية، كما قد يتعدى على الشركة الحفاظ على المستويات المتوقعة من الإنتاج والمبيعات، مما سيؤثر بشكل سلبي وجوهري على أعمال الشركة ونتائج عملياتها ووضعها المالي وتدفقاتها النقدية وتوقعاتها المستقبلية (للمزيد من التفاصيل حول اتفاقية توريد القمح المبرمة مع الهيئة العامة للأمن الغذائي، يرجى مراجعة القسم ١٢-٥-١ («اتفاقيات التوريد الجوهرية المبرمة مع الموردين الرئيسيين») من هذه النشرة).

كما يحق للشركة البحث عن موردين بديلين لتوريد القمح غير المدعوم بعد الحصول على موافقة الهيئة العامة للأمن الغذائي، وفي هذه الحالة ستتكبد الشركة مصاريف إضافية مما قد يؤثر بشكل جوهري على هوامش الشركة وبيعيتها. وأيضاً، فإن أي فشل محتمل من الهيئة العامة للأمن الغذائي في تزويد الشركة وفروها بكميات كافية من القمح في غضون الوقت المحدد ووفقاً للمعايير المتفق عليها، نتيجة نقص أو انقطاع في التوريدات الخاصة بها أو أي عوامل أخرى، قد يؤدي إلى تعطل عمليات الشركة وبيعيتها. كما أن إنهاء اتفاقية توريد القمح المبرمة مع الهيئة العامة للأمن الغذائي بسبب إخلال الشركة بالتزاماتها الواردة في تلك الاتفاقية، أو لأي أسباب أخرى، قد يعرض الشركة لصعوبات مرتبطة بعدم تمكن الشركة من الحصول على كميات كافية من القمح بأسعار تنافسية، مما قد يؤثر بشكل جوهري على هوامش الشركة وبيعيتها (للمزيد من التفاصيل حول حالات إخلال الشركة بالتزامات الواردة باتفاقية توريد القمح والتي تسمح بإنهاء الاتفاقية يرجى مراجعة القسم ٢-٥-١ («المخاطر المتعلقة بحالات إخلال الشركة بالتزاماتها بموجب اتفاقية توريد القمح») من هذه النشرة).

ولقد أبرمت الشركة بتاريخ ٢٥/٠٤/١٤٤٢هـ (الموافق ٣٠/١١/٢٠٢١م) اتفاقية تعويضات ومطالبات («اتفاقية التعويضات والمطالبات») مع وزارة المالية، والتي تظل سارية لمدة اثني عشر (١٢) عاماً من تاريخ إبرامها، ويستثنى من ذلك المطالبات التي تم إخطار وزارة المالية بها قبل ذلك التاريخ. وبما أن أسعار القمح الذي تشتريه الشركة والدقيق الذي تبيعه مدعومة، فإن صافي الإيرادات (والمتمثلة في مبيعات الدقيق ناقصاً منها تكاليف القمح) المتحصلة من الطن الواحد من الدقيق الخاضع للتنظيم والمباع من قبل الشركة مثبتة وفقاً لفرق سعر شراء القمح وبيع الدقيق عند مبلغ ٣٢٠ ريال سعودي للطن الواحد (حيث أن السعر الموحد لشراء القمح من قبل جميع الشركات التي تعمل في مجال طحن الدقيق يبلغ ١٨٠ ريال سعودي للطن الواحد، بينما يبلغ السعر الموحد لبيع الدقيق الخاضع للتنظيم حوالي ٥٢٠ ريال سعودي للطن الواحد للمنتجات ٤٥ كجم و ٤٩٠ ريال سعودي للطن الواحد للمنتجات السائبة). وتجدر الإشارة إلى أن فرق سعر شراء القمح وبيع الدقيق يُعد ثابتاً حتى ١٢ يوليو ٢٠٢٥م. وتلتزم وزارة المالية بتعويض الشركة عن أي «نقص في الحد الأدنى للإيرادات» (وفق تعريف كل من العبارات السابقة في اتفاقية التعويضات والمطالبات) بما فيها أي تعديل أو تغيير أو إنهاء أو إلغاء في أي مما يلي: (١) نظام مطاحن إنتاج الدقيق، أو (٢) اللائحة التنفيذية لنظام مطاحن إنتاج الدقيق، أو (٣) سياسة التسعير، أو (٤) مدة الترخيص. كما تجدر الإشارة إلى أنه في حال تم رفع الدعم كلياً عن الأسعار اعتباراً من ١٢ يوليو ٢٠٢٥م، لن تستحق الشركة لتعويض مقابل التغيير في الأسعار بموجب اتفاقية التعويضات والمطالبات المبرمة مع وزارة المالية حيث أن رفع الدعم الحكومي وفقاً للسياسة التسعيرية في نهاية فترة الالتزام بالفارق السعري لا يعتبر من الحالات التي تعطي الحق للتعويض (وهي حالات محددة واستثنائية). للمزيد من التفاصيل حول اتفاقية التعويضات والمطالبات، يرجى مراجعة القسم ١٢ «المعلومات القانونية» من هذه النشرة.

وبما أن الشركة لم تلجأ إلى تقديم أي مطالبة بموجب اتفاقية التعويضات والمطالبات، يصعب تقييم ما إذا كانت هذه الاتفاقية كافية لتغطية جميع خسائرها المستقبلية أو توقع ما إذا كان موقع الشركة سيمكّنها من تقديم مطالبة ناجحة بموجب اتفاقية التعويضات والمطالبات هذه، نظراً لأن بعض أحكامها معقدة، وقد يختلف تفسير الشركة بهذا الخصوص عن تفسير وزارة المالية.

لا يسع الشركة التنبؤ بآثار القيود والتغييرات التي قد تطرأ مستقبلاً على الدعم الذي تتلقاه، وما إذا كانت تلك القيود والتغييرات سوف تقلل من هوامشها أو تؤثر سلباً على قدرتها على طرح منتجات جديدة بما يحقق أرباحاً لها. وبعد انتهاء فترة الالتزام بفارق سعر شراء القمح وبيع الدقيق في ١٢ يوليو ٢٠٢٥م، قد ينخفض أو يُرفع الدعم عن القمح المدعوم الذي تعتمد عليه الشركة في عملياتها في المستقبل، كما أنه من الممكن أن يتم ذلك بشكل تدريجي أو على دفعة واحدة، بالإضافة إلى إمكانية انخفاض أو رفع الدعم عن فئات محددة فقط من للدقيق المستخدم في إنتاج الخبز. وقد تضطر الشركة، على خلفية التغييرات الحاصلة في السوق، إلى تغيير النهج الذي تتبعه في بيع منتجاتها وتسويقها وتوزيعها وخدمة قاعدة عملائها. وسيكون لأي من العوامل المذكورة أعلاه أثر سلبي وجوهري على أعمال الشركة ونتائج عملياتها ووضعها المالي وتوقعاتها المستقبلية.

٢-١-٢ المخاطر المتعلقة بالغرامات ودخول الشركة في دعاوى قضائية

قد تدخل الشركة أو أعضاء مجلس إدارتها أو مسؤولوها، في دعاوى قضائية وإجراءات تنظيمية مع أطراف آخرين، بما في ذلك مورديها أو موظفيها أو منافسيها أو أي من الجهات التنظيمية أو المستهلكين أو ملاك الأراضي التي تستأجرها الشركة لعملياتها. وفي حال لم تكن الأحكام الصادرة في تلك الدعاوى والإجراءات التنظيمية لمصلحة الشركة، فسوف يترتب على ذلك أثرٌ سلبي وجوهري على أعمال الشركة ووضعها المالي ونتائج عملياتها وتوقعاتها المستقبلية. وبغض النظر عن نتيجة هذه الدعاوى أو الإجراءات التنظيمية، فسوف تؤدي تلك الإجراءات إلى تكبد مصاريف باهظة، وسيطلب ذلك من الشركة تخصيص موارد كبيرة للرد على هذه المطالبات والدفاع عن نفسها، مما سيؤدي إلى أثر سلبي وجوهري على أعمال الشركة ونتائج عملياتها ووضعها المالي وتوقعاتها المستقبلية.

ورفعت الهيئة العامة للأمن الغذائي بتاريخ ٢٢/١٠/١٤٤٤هـ (الموافق ١٢/٠٥/٢٠٢٣م) دعوى قضائية ضد الشركة أمام لجنة النظر في مخالفات أحكام لوائح نظام مطاحن إنتاج الدقيق، ووفقاً للائحة الدعوى المقدمة، بفرض غرامات على الشركة لعدم امتثالها بأحكام ولوائح نظام مطاحن إنتاج الدقيق نتيجة لتحديث ٢٠ عميل دون الحصول على الموافقة المسبقة من الهيئة العامة للأمن الغذائي (مما أدى إلى تحقيق إيرادات للشركة بقيمة ٤,٤ مليون ريال سعودي)، و تجاوز الحدود المسموح بها لعميل الذي يعمل كموزع، حيث لم يتم تعيين حصة بناءً على الحجم وعدد عملائه (مما أدى إلى تحقيق إيرادات للشركة بقيمة ١ مليون ريال سعودي)، وتجاوز كمية المبيعات مما يزيد عن المبلغ المخصص لها من قبل الهيئة للأمن الغذائي لمنتجات ٤٥ كجم (مما حقق للشركة إيرادات تزيد عن ١٨,٨ مليون ريال سعودي).

وعلى أثر هذه المخالفات، تقدم المدعي العام لدى الهيئة العامة للأمن الغذائي برفع طلب إلى لجنة النظر في مخالفات أحكام ولوائح نظام مطاحن إنتاج الدقيق يقضي بفرض غرامات مالية على الشركة بقيمة إجمالية قدرها ٢١,١٠٠,٠٠٠ ريال سعودي، وإلزامها بسداد العوائد المالية التي حصلت عليها نتيجة لهذه المخالفات، حيث بلغت القيمة الإجمالية مبلغ قدره ٤٥,٣ مليون ريال سعودي (قيمة المخالفات بقيمة إجمالية قدرها ٢١,١٠٠,٠٠٠ ريال سعودي، وقيمة العوائد المالية بقيمة إجمالية قدرها ٢٤,٢٢٩,١٠٢,١٠ ريال سعودي. وبلغت الغرامة الأولية الإجمالية المفروضة ٤٥,٣ مليون ريال سعودي وقدمت الشركة بتاريخ ١٨/٠٤/١٤٤٥هـ (الموافق ١١/٠٢/٢٠٢٣م) مذكرة جوابية على لائحة الدعوى تفيد فيها ببطلان الإجراءات التي تم اتخاذها في سياق الدعوى، وطلبت ردّ الدعوى. وبتاريخ ٢٣/٠٥/١٤٤٥هـ (الموافق ١٢/٠٧/٢٠٢٣م)، أصدرت لجنة النظر في مخالفات أحكام أو لوائح نظام مطاحن إنتاج الدقيق قراراً بإلزام الشركة بدفع مبلغ ٤,٠٧٩,٢٠٥ ريال سعودي وذلك استرداداً للعائد المالي الناتج عن مخالفتي البيع لعملاء غير مسجلين لدى الهيئة وتجاوز مبيعات الشركة الكمية المخصصة من قبل الهيئة. وقرر مجلس إدارة الشركة عدم استئناف القرار، وقامت الشركة بتاريخ ١١/٠٦/١٤٤٥هـ (الموافق ١٢/٠٢/٢٠٢٣م) بدفع مبلغ ٤,٠٧٩,٢٠٥ ريال سعودي (للمزيد من المعلومات يرجى مراجعة القسم ١٢-١١ «التقاضي») من هذه النشرة). الأمر الذي أثر سلباً على إيرادات الشركة للفترة المنتهية في ٢١ ديسمبر ٢٠٢٣م، حيث بلغت مبيعات الشركة المتأثرة بشكل غير مباشر بسبب الغرامة ٢٤,٠٠٠,٠٠٠ ريال سعودي في السنة المالية المنتهية في ٢٠٢٢م وتشكل ٤,١٥٪ من صافي المبيعات للسنة المالية المنتهية في ٢٠٢٢م. وعليه، يجب على الشركة وضع إجراءات إمتثال مناسبة لتجنب ارتكاب مخالفات مستقبلية، مما قد يؤثر بشكل سلبي على أعمالها ونتائج عملياتها ووضعها المالي وتوقعاتها المستقبلية.

٣-١-٢ المخاطر المتعلقة بتوفر المواد الخام وارتفاع أسعارها وسلاسل الإمداد الخاصة بالشركة

لدى الشركة ثلاثة مصانع، ولكل منها خطوط إنتاج رئيسية. تتأثر عملية الإنتاج لدى هذه المصانع بتوفر المواد الخام وأسعارها بشكل رئيسي، بالإضافة إلى سلسلة التوريد وشراء المواد الخام والمخزون الذي تحتفظ فيه الشركة. وتعتمد الشركة في استمرار عملياتها على الإمدادات من موردي المواد الأولية والخام المستخدمة في عملية الإنتاج، ومنها القمح والذرة الصفراء. ويمثل أكبر ١٠ موردين المواد الخام للشركة ما نسبته ٩٦,٦٪ و ٩٥,٨٪ و ٨٦,٦٪، من إجمالي مشتريات الشركة للسنوات المالية المنتهية في ٢١ ديسمبر ٢٠٢١م، و ٢١ ديسمبر ٢٠٢٢م، و ٢١ ديسمبر ٢٠٢٣م، على التوالي. وقد شكّل القمح المشتري من الهيئة العامة للأمن الغذائي نسبة ٨٠,٦٪ و ٨٠,٨٪ و ٦٩,٦٪ من إجمالي تكاليف المواد الخام للشركة للسنوات المالية ٢٠٢١م و ٢٠٢٢م و ٢٠٢٣م، على التوالي. تقوم الشركة بشراء الذرة الصفراء من مصادر محلية داخل المملكة وتستخدمها في إنتاج الأعلاف الحيوانية، وقد شكّلت الذرة الصفراء نسبة ٧,١٪ و ٥,٩٪ و ٤,٤٪ من إجمالي تكاليف المواد الخام للشركة للسنوات المالية ٢٠٢١م و ٢٠٢٢م و ٢٠٢٣م، على التوالي. كما تقوم الشركة بشراء المواد الأخرى المستخدمة في إنتاج الأعلاف الحيوانية (مثل النباتات وزيت النخيل والفيتامينات) من مصادر محلية داخل المملكة.

إنّ المواد الخام الرئيسية التي تستخدمها الشركة (والتي تشمل القمح والذرة وفول الصويا) هي منتجات زراعية، وهي عرضة للتقلبات في الأسعار نتيجة الظروف الخارجية مثل الأحوال الجوية وعامل الندرة ومحدودية مصادر التوريد والتقلبات التي تشهدها الأسواق وأسعار العملات والتغيرات المدخلة على السياسات واللوائح الزراعية الصادرة عن الجهات الحكومية في المملكة. وبصفة عامة فإن الشركة تشتري بشكل عام القمح من الهيئة العامة للأمن الغذائي بأسعار ثابتة وتبيع الدقيق الذي تنتجه بأسعار ثابتة أيضاً، الأمر الذي يحميها من التأثر بالتقلبات التي تشهدها أسعار القمح، ولكنها تبقى عرضة للتقلبات التي تشهدها أسعار الذرة وفول الصويا وغيرها من المنتجات والسلع التي تستخدمها في منتجاتها. وترتفع تكاليف هذه المواد بشكل كبير عندما يكون الإنتاج محدوداً لأي سبب من الأسباب، منها على سبيل المثال، تغير في قوانين الدول التي يستورد منها الموردون المواد الخام أو أي تغير في الأنظمة واللوائح السعودية بشأن استيراد المواد الخام من تلك الدول، وكذلك ارتفاع الرسوم والتكاليف نتيجة للعوامل المرتبطة بالطلب أو العرض أو لأي تأثيرات أخرى. وقد ارتفعت أسعار المواد الخام مؤخراً وذلك لأسباب عدة منها التضخم العالمي والذي من أحد أسبابه حرب أوكرانيا، والجدير بالذكر أنه ليس لدى الشركة أي أدوات تحوط للتخفيف من هذا الأثر في المستقبل. وسيكون لأي زيادات غير متوقعة في أسعار تلك السلع أثر سلبي على هوامش ربح الشركة. فإذا أصيبت الشركة غير قادرة على الحصول على إمدادات كافية من المواد الخام في الوقت المناسب أو بشروط مقبولة، أو إذا كان هناك زيادة كبيرة في تكلفة هذه المواد، أو في حال تعدد على الشركة زيادة قدرتها الإنتاجية لتغطية تكاليفها المتزايدة أو رفع أسعارها، فإن ذلك قد يؤثر بشكل سلبي وجوهري على أعمال الشركة ومركزها المالي ونتائج عملياتها وتوقعاتها المستقبلية.

٤-١-٢ المخاطر المتعلقة بمعدلات نمو إيرادات الشركة

تتألف إيرادات الشركة من إيرادات بيع الدقيق والأعلاف والنخالة، والتي تتأثر بدورها بعوامل مختلفة (للمزيد من المعلومات حول الأداء المالي والتشغيلي لقطاعات الأعمال والعوامل المؤثرة في ذلك، يرجى الرجوع للقسم ٦ «مناقشة وتحليل الإدارة للمركز المالي ونتائج العمليات») من هذه النشرة). وإضافة إلى ذلك، تخضع تلك القطاعات للعديد من المخاطر المذكورة في هذا القسم من نشرة الإصدار والتي قد تؤثر، في حالة حدوثها، على أعمال تلك القطاعات، وبالتالي على معدلات نمو إيرادات الشركة. وبناء عليه، فقد لا تتجح الشركة في جهودها الساعية لزيادة إيراداتها أو تنمية أعمالها. والجدير بالذكر أن نمو إيرادات الشركة قد تباطأ خلال السنة المالية المنتهية في ٢٠٢٣م، ويرجع ذلك في الغالب إلى القيود الأكثر صرامة التي فرضتها الهيئة العامة للأمن الغذائي.

وينبغي عدم النظر لمعدلات نمو الإيرادات في فترات سابقة باعتبارها مؤشراً على معدلات النمو في المستقبل، وقد لا تستطيع الشركة التغلب على المخاطر والمصاعب التي قد تواجهها في قطاع الطحن والقطاع الغذائي، حيث أن الطلب على المنتجات في المملكة العربية السعودية قد يتراجع أو قد تضطر الشركة إلى تقليص إنتاجها للدقيق ما قد ينتج عنه انخفاضاً في إيرادات الشركة ككل، مما سيكون له تأثير جوهري وسلبي على أعمال الشركة ونتائج عملياتها ووضعها المالي وتوقعاتها المستقبلية.

٥-١-٢ المخاطر المتعلقة بحالات إخلال الشركة لالتزاماتها بموجب اتفاقية توريد القمح

في نطاق اتفاقية توريد القمح المبرمة مع الهيئة العامة للأمن الغذائي، سيؤدي إخلال الشركة للالتزامات المفصلة في اتفاقية توريد القمح إلى إنهاء الاتفاقية مما قد يعرض الشركة لصعوبات مرتبطة بعدم تمكن الشركة من الحصول على كميات كافية من القمح بأسعار تنافسية، مما قد يؤثر بشكل جوهري على هوامش الشركة وربحيتها (للمزيد من التفاصيل الرئيسية لهذه الاتفاقية يرجى مراجعة القسم ١٢-٥-١ «اتفاقيات التوريد الجوهريّة المبرمة مع الموردين الرئيسيين») من هذه النشرة). والجدير بالذكر أن الحالات المفصلة في اتفاقية توريد القمح التي تؤدي إلى إنهاؤها هي كالتالي:

يجوز لأي من الشركة أو الهيئة العامة للأمن الغذائي إنهاء الاتفاقية:

- في حال حدوث انتهاك مادي من قبل أحد الأطراف ولم يتم تصحيحه خلال ٣٠ يوماً من إشعار الطرف غير المخالف. وإذا كان الانتهاك المادي ناتجاً عن أسباب خارجة عن سيطرة الطرف المخالف على الرغم من الجهود المعقولة لمعالجة الانتهاك، فسيتم منح الطرف المخالف فترة إضافية مدتها ٣٠ يوماً لمعالجة الانتهاك،
- في حال صدور قرار نهائي من محكمة مختصة أو جهة حكومية بأن الشركة قدمت الرشوة لأي شخص مرتبط بالاتفاقية أو للحصول على الاتفاقية،
- إذا أصبح الطرف الآخر مفلساً أو معسراً أو تمت تصفيته،
- إذا استمرت حالة القوة القاهرة لمدة تزيد على فترة السماح (٦ أشهر)،
- أو انتهاء أو إنهاء أو إلغاء الترخيص.

بالإضافة إلى ذلك، إن التزامات الشركة في اتفاقية توريد القمح تتلخص على النحو التالي:

- دفع سعر الشراء وضريبة القيمة المضافة المطبقة،
- وزن القمح المسلم عند الاستلام وتسجيل الوزن في شهادة التسليم،
- الاحتفاظ بقائمة عملاء الدقيق المدعوم المعتمدين من الهيئة العامة للأمن الغذائي، وإحالة الطلبات المقدمة من العملاء غير المدرجين الذين يرغبون في شراء الدقيق المدعوم إلى الهيئة العامة للأمن الغذائي، وتفقد مواقع هؤلاء العملاء لضمان الامتثال للوائح طحن الدقيق المعمول بها،
- إخطار الهيئة العامة للأمن الغذائي إذا لم تكن الشركة قادرة على تلبية أي طلبات من الدقيق المدعوم وإعادة القمح أو الدقيق المدعوم (حسب الاقتضاء) إلى الهيئة العامة للأمن الغذائي أو طرف ثالث تحدده الهيئة العامة للأمن الغذائي. يجب أن يتم الدفع للشركة مقابل القمح أو الدقيق المرتجع خلال ٣٠ يوماً من التسليم.

وطالما استمر الدعم الحكومي للدقيق، يجب على الشركة الالتزام بما يلي:

- خلال الخمسة أيام الأولى من كل شهر ميلادي، تقديم تقرير شهري إلى الهيئة العامة للرقابة المالية عن مبيعاتها من القمح والدقيق المدعوم،
- وخلال الخمسة عشر يوماً الأولى من كل عام ميلادي، تقديم تقرير سنوي إلى الهيئة العامة للرقابة المالية عن مبيعاتها المدعومة من القمح والدقيق.

في حال إخلال الشركة بأي من التزاماتها بموجب اتفاقية توريد القمح وتم إنهاء الاتفاقية أثر ذلك، فإن الشركة لن تتمكن من الحصول على المواد الخام الأكثر أهمية لمنتجاتها وذلك بدوره سيؤثر بشكل سلبي وجوهري على أعمال الشركة ومركزها المالي ونتائج عملياتها وتوقعاتها المستقبلية.

٦-١-٢ المخاطر المتعلقة بعقود الإيجار وعدم تملك الأراضي التي تقع عليها مصانع الشركة

كما في تاريخ هذه النشرة، لا تمتلك الشركة أي أراضٍ أو عقارات تمارس من خلالها أعمالها، إذ إنّ الأراضي والعقارات التي تقع عليها مصانعها وصوامع التخزين مستأجرة من الهيئة العامة للأمن الغذائي (للمزيد من المعلومات، يرجى مراجعة القسم ١٢-٦ «عقود الإيجار») من هذه النشرة).

وقد يتم إنهاء عقود الإيجار تلك في ظروف مختلفة، بما في ذلك حالة التقصير أو القوة القاهرة. وفي حال تم إنهاء هذه العقود أو لم يتم تجديدها عند انتهائها، فلن يكون للشركة حقوق في الوصول إلى الأصول أو العقارات أو المصنع ذي الصلة أو استعماله مما قد يؤدي إلى تسليم الشركة للأصول دون تعويض. وتجدر الإشارة إلى أن عدم قدرة الشركة على تجديد عقود الإيجار قد يؤدي إلى زيادة الإيجار عند تجديدها، مما قد يُحمّل الشركة التزامات إضافية غير متوقعة. فقد تحتاج الشركة على إثر ذلك إلى وقف استخدامها للعقارات أو وقف عملياتها التشغيلية في المصنع ذي الصلة، ما قد يؤدي إلى انقطاع أو تعليق أعمال الشركة، وقد تحتاج الشركة أيضاً إلى إيجاد بديل عن هذه المصانع علماً أنّ الأمر هذا قد يكون مكلفاً وقد يستغرق تحقيقه وقتاً طويلاً حيث لا يمكن نقل جميع الآلات والمعدات إلى مواقع جديدة. وعليه، سيكون لكل ما تقدّم ذكره تأثير سلبي وجوهري على أعمال الشركة وعملياتها ووضعها المالي وتدفقاتها النقدية وتوقعاتها المستقبلية وارتفاع سعر الإيجار.

وتستخدم الشركة الأراضي والصوامع التشغيلية المملوكة من قبل الهيئة العامة للأمن الغذائي في جميع فروعها من خلال عقود الإيجار المبرمة مع الهيئة العامة للأمن الغذائي، بما في ذلك شرط التصعيد بنسبة ٥٪ كل ٣ سنوات (باستثناء عقد واحد كل ١٠ سنوات) حتى انتهاء العقد (بين السنة المالية ٢٠٢٥ والسنة المالية ٢٠٤٦م). بعد السنة المالية ٢٠٢٥م، سيؤثر ارتفاع رسوم الإيجار على الربحية المستقبلية وعلى قدرة الشركة على تجديد عقود الإيجار مع الهيئة العامة للأمن الغذائي عند انتهاء مدة ترخيص الطحن في السنة المالية ٢٠٤٦م. بما أن عقود الإيجار الخاصة بالشركة لها مدة محددة ويتم تجديدها عند انتهاء العقد، فإن أي زيادة في الإيجار يفرضها المؤجرون عند التجديد ستؤدي إلى تحمل الشركة التزامات إضافية، مما وسيؤثر ذلك سلباً وجوهرياً على أعمال الشركة وفروعها وعملياتها ووضعها المالي وتدفقاتها النقدية وتوقعاتها المستقبلية.

وتجدر الإشارة إلى أنّ أغلب عقود إيجار الشركة وفروعها المتعلقة بمصانعها وصوامعها مبرمة مع الهيئة العامة للأمن الغذائي وتنتهي بانتهاء الترخيص الرئيسي للشركة، وهو عاماً من تاريخ ١٦/٠٤/١٤٤٢هـ (الموافق ٢١/١١/٢٠٢١م) إضافة إلى أي تجديد أو تمديد. كما لدى الشركة عقود إيجار أخرى تنتهي في ٠٣/٠٩/٢٠٢٤م ٢٩/٠٢/٢٠٢٤م ٣١/١٢/٢٠٢٤م فيما يتعلق بوحدة مكتبية في جدة وأربع وحدات سكنية في الدمام وثمانية وحدات سكنية في الخرج، على التوالي. فإذا لم يتم تجديد هذه العقود، لن تستطيع الشركة مواصلة أعمالها، وسيؤثر ذلك سلباً وجوهرياً على أعمال الشركة وفروعها وعملياتها ووضعها المالي وتدفقاتها النقدية وتوقعاتها المستقبلية.

٧-١-٢ المخاطر المتعلقة بطبيعة تعاملات الشركة مع مورديها الرئيسيين

تختلف طبيعة تعاملات الشركة مع مورديها الرئيسيين، حيث تتعامل الشركة مع مورديها الرئيسيين بموجب أوامر شراء، أو عقود قصيرة أجل، أو عقود طويلة أجل. كما تعتمد الشركة على مصادر محلية وعالمية في شراء المواد الخام الأخرى على سبيل المثال لا الحصر، إضافات الدقيق والذرة الصفراء، والتي تُستخدم في إنتاج الأعلاف الحيوانية. وتحصل الشركة على مواد التعبئة والتغليف الأولية مثل الأكياس المصنوعة من البلاستيك الغذائي والأكياس المستقيمة بشكل أساسي من الموردين في المملكة.

بلغت قيمة تعاملات الشركة مع مورديها الرئيسيين القائمة على أوامر شراء ٣٧,٢ مليون ريال سعودي و٤٠,٦ مليون ريال سعودي و٢٥,٨ ريال سعودي، وشكلت ما نسبته ١٤٪، و١٢,٥٪، و١١,٦٪ من إجمالي مشتريات الشركة للسنوات المالية ٢٠٢١م و٢٠٢٢م و٢٠٢٣م، على التوالي.

وبلغت قيمة تعاملات الشركة مع مورديها الرئيسيين القائمة على العقود قصيرة الأجل ٥,٤ مليون ريال سعودي و٨,٢ مليون ريال سعودي و١١,٨ مليون ريال سعودي، وشكلت ما نسبته ٢,٠٪، و٢,٥٪، و٥,٣٪ من إجمالي مشتريات الشركة للسنوات المالية ٢٠٢١م و٢٠٢٢م و٢٠٢٣م، على التوالي.

وبلغت قيمة تعاملات الشركة مع مورديها الرئيسيين، الهيئة العامة للأمن الغذائي، القائمة على اتفاقية توريد القمح طويلة الأجل ٢١٦,٢ مليون ريال سعودي و٢٦٢,٨ مليون ريال سعودي و١٥٤,٠ مليون ريال سعودي، وشكلت ما نسبته ٨٠,٦٪، و٨٠,٨٪، و٦٩,٦٪، من إجمالي مشتريات الشركة للسنوات المالية ٢٠٢١م و٢٠٢٢م و٢٠٢٣م، على التوالي.

والجدير بالذكر أن اتفاقيات التوريد القصيرة الأجل الخاصة بالشركة تفتقر لبنود توفر للشركة وسائل حماية أساسية. وتشمل هذه الحقوق جودة المنتج وعمليات التفتيش، وأحكام المسؤولية عن عيوب المنتج، والتعويض من قبل المورد للشركة. بالإضافة إلى كون أحكام هذه العقود دون المستوى الأمثل في حماية مصالح الشركة، فإن غياب هذه الأحكام قد يكون أيضاً مصدرًا لعدم اليقين والنزاعات بين الأطراف في المستقبل.

بالإضافة إلى ذلك، قد يصعب على الشركة أن تضمن استمرارية التوريد وعدم تأثر أعمال الشركة في ظل عدم وجود عقد أو اتفاقية مع بعض الموردين الرئيسيين التي تقوم تعاملات الشركة معهم على أوامر شراء، وعليه، قد لا تتمكن الشركة من تلبية متطلبات عملائها من حيث الاستمرار في بيعهم المنتجات والعلامات التجارية التي اعتادوا عليها. وستتأثر أعمال الشركة وعلاقتها بعملائها سلباً، وسيكون لذلك تأثير جوهري وسلبى على أعمال الشركة ونتائج عملياتها ووضعها المالي وتوقعاتها المستقبلية.

٨-١-٢ المخاطر المتعلقة بتركز تعاملات الشركة مع مورديها الرئيسيين واعتمادها على مورديها الرئيسيين

تشكل تعاملات الشركة مع مورديها ركيزة أساسية في عملياتها، كما تتركز مشتريات الشركة مع بعض الموردين الرئيسيين في شراء مضافات الدقيق ومواد التعبئة والتغليف وآلات التعبئة والتغليف. وتعتمد الشركة على الهيئة العامة للأمن الغذائي في شراء القمح، وهي المادة الخام الأساسية المستخدمة في إنتاج منتجات الشركة بأسعار مدعومة بموجب شروط اتفاقية توريد القمح الخاصة بها. كما أن نسبة المشتريات من الهيئة العامة للأمن الغذائي شكلت ٨٠,٦٪، و٨٠,٨٪، و٦٩,٦٪ من إجمالي مشتريات الشركة للسنوات المالية ٢٠٢١م و٢٠٢٢م و٢٠٢٣م، على التوالي. (للمزيد من المعلومات، يرجى الرجوع للجدول ١٢-١٦ (اتفاقية توريد القمح المبرمة بين الشركة والهيئة العامة للأمن الغذائي بتاريخ ١٥/٠٤/١٤٤٢هـ الموافق ٣٠/١١/٢٠٢٠م) من القسم ١٢-٥-١) «اتفاقيات التوريد الجوهريّة المبرمة مع الموردين الرئيسيين» من هذه النشرة).

قد يصعب على الشركة أن تضمن استمرارية التوريد وعدم تأثر أعمال الشركة في حال لم تحافظ الشركة على علاقاتها مع المورد الرئيسي الذي أبرمت معه عقد طويل أجل، أي الهيئة العامة للأمن الغذائي، أو على امتيازاتها الحالية المقدمة منه، فسيكون لذلك تأثير جوهري وسلبى على أعمال الشركة ونتائج عملياتها ووضعها المالي وتوقعاتها المستقبلية. وعليه، قد لا تتمكن الشركة من تلبية متطلبات عملائها من حيث الاستمرار في بيعهم المنتجات والعلامات التجارية التي اعتادوا عليها. وستتأثر أعمال الشركة وعلاقتها بعملائها سلباً، في حال قامت الهيئة العامة للأمن الغذائي بإنهاء أعمالها مع الشركة في المستقبل أو التحول إلى شركات أخرى (لاسيما أن تكلفة التحول منخفضة بالنسبة لهم) في السوق المحلية أو في حال حدوث تغييرات في الاستراتيجية أو غيرها، مما سيؤثر بشكل سلبي وجوهري على أعمال الشركة وعملياتها ووضعها المالي وتوقعاتها المستقبلية.

٩-١-٢ المخاطر المتعلقة بتركيز الإيرادات في العملاء الرئيسيين

شكلت قيمة المعاملات المبرمة مع ١٠ عملاء رئيسيين تقريباً ٤١,٤٪، و٤٢,٣٪، و٥٤,٣٪ من إجمالي حجم مبيعات الشركة للمنتجات الموردة، التي تشمل الأعلاف والنخالة والدقيق، للسنوات المالية المنتهية في ٢١ ديسمبر ٢٠٢١م و ٢١ ديسمبر ٢٠٢٢م و ٢١ ديسمبر ٢٠٢٣م، على التوالي.

شكلت قيمة المعاملات المبرمة مع ١٠ عملاء رئيسيين تقريباً ٥٠,٣٪، و ٥٢,٢٪، و ٥٦,٩٪ من إجمالي حجم مبيعات الشركة لمنتجات الدقيق للسنوات المالية المنتهية في ٢١ ديسمبر ٢٠٢١م و ٢١ ديسمبر ٢٠٢٢م و ٢١ ديسمبر ٢٠٢٣م، على التوالي.

شكلت قيمة المعاملات المبرمة مع ١٠ عملاء رئيسيين تقريباً ٦٩,٣٪، و ٩٧,٧٪، و ٩٨,٦٪، من إجمالي حجم مبيعات الشركة لمنتجات الأعلاف للسنوات المالية المنتهية في ٣١ ديسمبر ٢٠٢١م و ٣١ ديسمبر ٢٠٢٢م و ٣١ ديسمبر ٢٠٢٣م على التوالي. وتتركز إيرادات الأعلاف بشكل كبير مع عميل واحد في السنة المالية المنتهية في ٢٠٢٣م، ما يمثل ٦٣٪ من إجمالي الإيرادات مقارنة بـ ٤٪ في السنة المالية المنتهية في ٢٠٢١م، و ٢٤٪ في السنة المالية المنتهية في ٢٠٢٢م.

شكلت قيمة المعاملات المبرمة مع ١٠ عملاء رئيسيين تقريباً ٥٥,٩٪، و ٦٠,٧٪، و ٧٨,٣٪، من إجمالي حجم مبيعات الشركة لمنتجات النخالة الحيوانية للسنوات المالية المنتهية في ٣١ ديسمبر ٢٠٢١م و ٣١ ديسمبر ٢٠٢٢م و ٣١ ديسمبر ٢٠٢٣م، على التوالي.

وبلغت القيمة الإجمالية للمعاملات مع العملاء الرئيسيين ما يقارب ١٨١,٦ مليون ريال سعودي، و ٢٩٤,٤ مليون ريال سعودي، و ٣٨٩,٠ مليون ريال سعودي للسنوات المالية المنتهية في ٣١ ديسمبر ٢٠٢١م و ٣١ ديسمبر ٢٠٢٢م و ٣١ ديسمبر ٢٠٢٣م، على التوالي.

تختلف طبيعة تعاملات الشركة مع عملائها الرئيسيين، حيث تتعامل الشركة مع عملائها بموجب أوامر شراء، أو عقود قصيرة أجل التي تحدد الشروط المتفق عليها مسبقاً.

وبلغت قيمة التعاملات مع مع العملاء الرئيسيين بموجب أوامر شراء ٤١,٣٨٪ و ٥١,٥١٪ من إجمالي مبيعات الشركة للسنوات المالية المنتهية في ٣١ ديسمبر ٢٠٢١م و ٣١ ديسمبر ٢٠٢٢م، على التوالي، ولم تتعامل الشركة بموجب أوامر شراء مع عملائها الرئيسيين خلال السنة المالية المنتهية في ٣١ ديسمبر ٢٠٢٣م. بينما بلغت قيمة التعاملات بموجب عقود قصيرة أجل ما نسبته ٢٣,٧٤٪ و ٥٤,٢٩٪ من إجمالي مبيعات الشركة للسنوات المالية المنتهية في ٣١ ديسمبر ٢٠٢٢م و ٣١ ديسمبر ٢٠٢٣م، على التوالي. ولم تتعامل الشركة بموجب عقود قصيرة أجل خلال السنة المالية المنتهية في ٣١ ديسمبر ٢٠٢١م.

وستتأثر أعمال الشركة سلباً، في حال قام أي من هؤلاء العملاء الرئيسيين بإنهاء أعمالهم مع الشركة في المستقبل أو التحول إلى شركات أخرى (لاسيما أن تكلفة التحول منخفضة بالنسبة لهم) في السوق المحلية أو في حال حدوث تغييرات في الاستراتيجية أو غيرها، مما سيؤثر بشكل سلبي وجوهري على أعمال الشركة وعملياتها ووضعها المالي وتوقعاتها المستقبلية.

١٠-١-٢ المخاطر المتعلقة بمحدودية القدرات وعدم كفاءة عمليات الإنتاج

يعتمد نجاح الشركة ونمو إيراداتها في المستقبل على قدرتها على زيادة حجم مبيعاتها في الأسواق التنافسية وإيجاد كفاءات إضافية في إنتاج الدقيق والأعلاف.

وتعتمد قدرة الشركة على زيادة مبيعات منتجاتها على الطاقة الإنتاجية لمطاحنها، حيث بلغ إجمالي قدرتها اليومية كما في تاريخ ٣١ ديسمبر ٢٠٢١م و ٢٠٢٢م و ٢٠٢٣م طناً ٣,١٥٠ طناً من القمح وإنتاج ٤٥٠ طناً من العلف واستقرت خلال الفترة التاريخية. هذا وتعتبر القدرة الإنتاجية على طحن القمح محدودة أيضاً بموجب شروط ترخيص الطحن الذي يسمح بطحن ٤٥٥,٠٠٠ طن متري سنوياً لمصنع الدمام و ٣٦٠,٠٠٠ طن متري سنوياً لمصنع المدينة المنورة، و ١٨٠,٠٠٠ طن متري سنوياً لمصنع الخرج. إن زيادة القدرة الإنتاجية بما يتجاوز الكميات المنصوص عليها في ترخيص الطحن تتطلب موافقة الهيئة العامة للأمن الغذائي. والجدير بالذكر أن الشركة تعمل حالياً على دراسة جدوى زيادة طاقتها الإنتاجية في مضافها، فقد حصلت على ترخيص ثانوي مشروط لغرض السماح بزيادة الطاقة الإنتاجية (للمزيد من المعلومات يرجى مراجعة القسم ١٢-٤ «الموافقات والترخيص والشهادات الحكومية الجوهريّة») من هذه النشرة، لكنه ليس هناك ما يضمن تمكنها من تحقيق ذلك في المواعيد المتوقعة لإنجازه، أو حتى أن تكون قدرتها الإنتاجية بعد إرساء الخطوط الجديدة كافية لتلبية الطلب المتزايد. كما أنّ عدم قدرة الشركة على توقع مستويات الطلب على منتجاتها في المستقبل أو تعذر زيادة قدرتها الإنتاجية لتلبية الطلب عند ارتفاع مستوياته، قد يحد من نموها ويفوّت عليها فرصاً تجارية. في حال حدوث زيادة في الطلب على السوق، قد تواجه الإدارة ضرورة إما الاستثمار في مرافق إضافية أو تمديد عدد ساعات التشغيل، مما قد يؤثر على الأداء المالي للشركة.

بالإضافة إلى ذلك، بلغت الطاقة الإنتاجية الإجمالية لمطاحن الشركة كما في تاريخ ٣١ ديسمبر ٢٠٢١م و ٢٠٢٢م و ٢٠٢٣م ٩٤٥,٠٠٠ طن من القمح سنوياً واستقرت خلال الفترة التاريخية. ووصلت كفاءة إنتاج الطحن إلى معدلات ٥٩٪ و ٩١٪ و ٨٨٪ في السنوات المالية المنتهية في ٣١ ديسمبر ٢٠٢١م و ٢٠٢٢م و ٢٠٢٣م، على التوالي. يعود سبب الارتفاع في كفاءة الإنتاج في ٢٠٢٢م إلى الزيادة في الإنتاج نتيجة للاستراتيجيات الجديدة التي نفذتها الإدارة الجديدة بعد الخصخصة في نوفمبر ٢٠٢١م وتماشياً مع الارتفاع في مبيعات الدقيق والنخالة خلال هذه الفترة. وتشمل استراتيجية الشركة زيادة حصتها السوقية من خلال اعتماد نموذج يتمحور حول العملاء/المبيعات؛ القيادة على مستوى الجودة والابتكار؛ تحقيق الكفاءة في فتحها؛ تعزيز القدرات الإنتاجية للمناطق ذات النمو المتسارع؛ الاستثمار في تنمية رأس المال البشري. وليس هناك ما يضمن ربحية استراتيجية النمو الخاصة بالشركة أو تحقيقها العائد المتوقع من الاستثمار فيها.

انخفضت الكفاءة الإنتاجية في ٢٠٢٣م تماشياً مع الانخفاض في كميات إنتاج الدقيق والنخالة خلال نفس الفترة، وذلك نتيجة الغرامات التي فرضتها الهيئة العامة للأمن الغذائي بسبب عدم تطبيق المتطلبات التنظيمية والتحديث غير النظامي للعملاء، وللمزيد من المعلومات حول الغرامات التي فرضتها الهيئة العامة للأمن الغذائي، يرجى الجوع للقسم ٢-١-٢ «المخاطر المتعلقة بدخول الشركة في دعاوى قضائية».

تجدر الإشارة أنه تجاوز مستوى استخدام مطاحن القمح في الخرج ١٠٠٪ في العام ٢٠٢٢م و٢٠٢٣م بسبب تشغيل المطحن لساعات إضافية لتلبية الطلب العالي الذي شهده السوق بومع ذلك، ظل الاستخدام الإجمالي للشركة أقل من ١٠٠٪.

وعليه، فإذا لم تتسم عمليات الشركة بالكفاءة المطلوبة، فإن ربحيتها ستتأثر نتيجة البيئة التنافسية التي تعمل فيها، الأمر الذي سيكون له أثر سلبي وجوهري على أعمال الشركة ونتائج عملياتها ووضعها المالي وتوقعاتها المستقبلية.

١١-١-٢ المخاطر المتعلقة بتطوير خطوط الإنتاج واستبدال الأصول

تخضع قدرة الشركة على إكمال بناء أي مطحنة جديدة في الوقت المناسب وفي حدود الميزانية المخطط لها لعدد من المخاطر والتحديات. وتحديداً، يتطلب بناء مصنع جديد أو إضافة خطوط إنتاج جديدة إجراء تقدير دقيق لحجم السوق ومدى الجدوى الاقتصادية من إنشاء المصنع الجديد، وكذلك الحصول على التصاريح والموافقات اللازمة من الجهات الحكومية ذات العلاقة والتي لا تضمن الشركة الحصول على أي منها. كما يعتمد إنشاء مصنع جديد للشركة على قدرتها على تأمين التمويل اللازم لإكمال عملية البناء. وفي حال لم تقم الشركة بتقييم الجدوى الاقتصادية من إنشاء مصانع جديدة أو لم تتمكن من الحصول على التصاريح والموافقات اللازمة لتشغيل المصانع الجديدة سيؤثر ذلك سلباً وجوهرياً على أعمالها ونتائج عملياتها ووضعها المالي وتوقعاتها المستقبلية.

إضافة إلى ذلك، تعتمد القدرة التنافسية للشركة ونجاحها ونموها على قدرتها على استبدال أو تجديد الأصول اللازمة لتشغيل مصانعها، مما قد يزيد من نفقاتها الرأسمالية بشكل ملحوظ.

وستتأثر أيضاً مستويات النفقات الرأسمالية بالمتطلبات المتعلقة بشبكات تخزين وتوزيع ونقل منتجات الشركة أو البنية التحتية الداعمة للشركة بما في ذلك وسائل تقنية المعلومات الحالية للشركة، حيث قد لا تكون هذه الأنظمة كافية لدعم النمو والاستراتيجية التي تتطلع الشركة إلى تحقيقها. وحتى تكون الشركة قادرة على إدارة نموها بشكل فعال، ينبغي عليها الاستثمار في البنية التحتية الخاصة بها باستمرار، مما قد يتطلب زيادة في النفقات الرأسمالية المستقبلية للشركة، والتي بدورها قد تقلل من هامش ربحها وتؤثر على الأموال المتاحة للتشغيل، وتزيد من النفقات التشغيلية للشركة، مما قد يؤثر بشكل سلبي وجوهري على أعمالها ووضعها المالي ونتائج عملياتها وتوقعاتها المستقبلية.

وفي حالة عجز الشركة عن إكمال البناء في الموعد المحدد أو إيجاد مواقع جديدة لتوسيع نطاق العمليات، أو في حال لم تتمكن من توسيع قاعدة عملائها للمنتجات الإضافية التي ستوفرها المصانع الجديدة، أو من إدارة المصانع بكفاءة أو تحقيق الفوائد المتوقعة من المصانع الجديدة، أو استبدال الأصول القديمة أو تجديدها، فإن قدرة الشركة المتاحة قد تشكل تحدي عند تلبية طلبات العملاء في الوقت المحدد، وذلك سيؤثر سلباً على قدرة الشركة على زيادة إيراداتها ودخل عملياتها، مما سيؤثر سلباً وجوهرياً على أعمالها ونتائج عملياتها ووضعها المالي وتوقعاتها المستقبلية.

١٢-١-٢ المخاطر المتعلقة بآثر ازدياد التكاليف والمصاريف التشغيلية لأعمال الشركة

قد تزداد مصاريف الشركة التشغيلية نتيجة لمجموعة من العوامل (للمزيد من المعلومات عن الأداء المالي والتشغيلي للشركة، يرجى مراجعة القسم ٦ «مناقشة وتحليل الإدارة للمركز المالي ونتائج العمليات») من هذه النشرة، بما في ذلك، على سبيل المثال لا الحصر، الزيادة في تكاليف شراء القمح من المورد، وتكاليف العمالة، وتكاليف استهلاك الوقود والمياه والكهرباء وتكاليف الإصلاح والصيانة وأقساط التأمين وتكاليف التمويل، وتكاليف ارتفاع قيمة إيجار العقارات التي تستأجرها الشركة.

فعلى وجه الخصوص، شهدت تكاليف العمالة لدى الشركة ارتفاعاً كبيراً حيث ارتفعت من ٦٩,١ مليون ريال سعودي في السنة المالية المنتهية في ٣١ ديسمبر ٢٠٢١م إلى ٨٨,١ مليون ريال سعودي في السنة المالية المنتهية في ٣١ ديسمبر ٢٠٢٢م، وذلك نتيجة لتوظيف المزيد من الموظفين في إدارة المبيعات والتسويق. وقد انخفضت تكاليف العمالة لاحقاً إلى ٧٤,٧ مليون ريال سعودي في السنة المالية المنتهية في ٣١ ديسمبر ٢٠٢٣م. نظراً لأن المكافأة المدفوعة في السنة المالية ٢٠٢٢م، كانت استثنائية حيث وزعت الشركة مكافآت استثنائية في ضوء الربحية العالية التي تم تسجيلها في السنة المالية ٢٠٢٢م، فقد انخفضت المكافأة المدفوعة من ١٧,٢ مليون ريال سعودي إلى ٦,٥ مليون ريال سعودي خلال نفس الفترة، مقترنة بانخفاض في عدد الموظفين حيث انتهت عقود الموظفين المعارين من الهيئة العامة للأمن الغذائي ولم يتم تجديدها في نوفمبر ٢٠٢٢م.

وارتفعت مصاريف الوقود والطاقة من ١٥,١ مليون ريال سعودي في السنة المالية المنتهية في ٣١ ديسمبر ٢٠٢١م إلى ٣٢,٥ مليون ريال سعودي في السنة المالية المنتهية في ٣١ ديسمبر ٢٠٢٢م، وذلك بسبب ارتفاع تكاليف النقل التي تكبدتها الشركة لنقل الدقيق ذي وزن ٤٥ كجم إلى العملاء مباشرة. وارتفعت مصاريف الوقود والطاقة أيضاً إلى ٣٧,٥ مليون ريال سعودي في السنة المالية المنتهية في ٣١ ديسمبر ٢٠٢٣م بسبب ارتفاع تكاليف النقل التي تكبدتها الشركة لنقل الدقيق المعبأ بأكياس الـ ١٠ كجم والدقيق الاستهلاكي إلى العملاء مباشرة.

وقد يكون لتضخم التكاليف لفترات طويلة أثر سلبي على هوامش ربح الشركة وإيراداتها لاسيما وإن لم تتمكن الشركة من زيادة أسعارها. تشهد المملكة العربية السعودية، مثل العديد من الدول والمناطق الاقتصادية الأخرى، زيادة في التضخم وتسارع في وتيرة انتشاره، ما أدى إلى تكبد الشركة تكاليف إضافية في بعض المواد الخام وتكاليف النقل. وتجدر الإشارة إلى أن أسعار الوقود والمياه والكهرباء وتكاليف العمالة قد ارتفعت في السنوات الماضية. كما ستؤدي أي زيادة في متطلبات توظيف الوظائف بالشركة إلى زيادة مصاريف الشركة التشغيلية (للمزيد من المعلومات، يرجى مراجعة القسم ٢-٢-٧ «المخاطر المتعلقة بمتطلبات التوظيف ومتطلبات العمالة الأجنبية ومتطلبات نظام العمل الأخرى») من هذه النشرة). وقد بلغت تكاليف ومصاريف الشركة التشغيلية ٨١,٠٪، ٦٦,٢٪، و ٦٨,٠٪ من إجمالي إيراداتها للسنوات المالية المنتهية في ٣١ ديسمبر ٢٠٢١م و٢٠٢٢م و٢٠٢٣م، على التوالي. وسيترتب على أية زيادة في التكاليف والمصاريف التشغيلية للشركة انخفاض في تدفقاتها النقدية وهامش ربحها والمبالغ المتاحة لتشغيل أعمالها الحالية ولأي توسع مستقبلي. وهذا بدوره سيكون له أثر سلبي وجوهري على أعمال الشركة ونتائج عملياتها ووضعها المالي وتوقعاتها المستقبلية.

١٣-١-٢ المخاطر المتعلقة بحوادث السلامة في مصانع الشركة والأخطاء المهنية لعاملي الشركة

تخضع الشركة لأنظمة السلامة والصحة المعمول بها في المملكة (ويشمل ذلك نظام العمل وبالتحديد دليل السلامة والصحة المهنية ولائحة إدارة السلامة والصحة المهنية الصادرة من وزارة الموارد البشرية والتنمية الاجتماعية) والتي تضع معايير مختلفة لتنظيم جوانب معينة من جودة الصحة والسلامة والأمن، وفرض عقوبات مدنية وجزائية وغيرها من اللوائح لأي مخالفة أو إخلال. وإن استخدام الآلات والمعدات ذات الجهد العالي في أعمال الشركة قد ينطوي على مخاطر كبيرة على الصحة والسلامة.

فقد تؤثر الأخطاء المهنية للعاملين وأحداث الصحة والسلامة والأمن المحتملة على أعمال الشركة بشكل جوهري، وهذا يشمل الحرائق، وحوادث المركبات الخفيفة، والسقوط من الارتفاعات، والإصابات الشخصية والوفيات، والصدمات الكهربائية، والحوادث التي تصيب المعدات. وقد تحدث الوفيات أو الإصابات الخطيرة للموظفين بسبب هذه العوامل أو غيرها.

وتحرص الشركة على توظيف عمالة على مستوى عال من الكفاءة والخبرة في قطاع الإنتاج، إلا أن عاملها قد يرتكبون أخطاء مهنية أثناء أداء وظائفهم وواجباتهم المهنية، وقد تؤدي هذه الأخطاء إلى أعطال فنية جوهريّة في المنشآت الصناعية للشركة، الأمر الذي سيكون له تأثير سلبي وجوهري على أعمال الشركة ونتائج عملياتها ووضعها المالي أو توقعاتها المستقبلية وبالتالي على سعر سهم الشركة.

وبالرغم من أن الشركة ملتزمة بمتطلبات الصحة والسلامة ذات الصلة، فذلك لا يعني عدم تعرضها للمسؤولية القانونية في المستقبل، مما قد يجعل الشركة عرضة لمخاطر تتعلق برفع ورثة المتوفين لدعاوى قضائية تطالب الشركة بتعويضهم، إضافة إلى مخاطر تتعلق بإلغاء أي من تراخيص الشركة في حال وجود أي مخالفات تتعلق بالالتزام بمعايير الصحة والسلامة.

بالإضافة إلى ذلك، يمكن للجهات المختصة فرض اللوائح الحالية، بما في ذلك لوائح الصحة والسلامة والأمن، بشكل أكثر صرامة مما كانت عليه في الماضي، وربما تفرض في المستقبل معايير أكثر شدة، أو غرامات وجزاءات أعلى للمخالفات من المعمول بها في الوقت الحاضر. ولا تستطيع الشركة تقدير التأثير المالي المستقبلي للالتزام بهذه اللوائح من قبل الشركة.

لم يتعرض أي من عاملي الشركة لأية حوادث مهنية خطيرة خلال السنوات الثلاث الماضية. ولا تضمن الشركة عدم وقوع أي حوادث أخرى قد تتعرض لها منشآتها الصناعية أو عاملوها أو أي أشخاص آخرون، الأمر الذي سيكون له تأثير سلبي جوهري على أعمال الشركة ونتائج عملياتها ووضعها المالي أو توقعاتها المستقبلية، وبالتالي على سعر أسهمها.

١٤-١-٢ المخاطر المتعلقة بعمليات الشركة والاندفاعات غير المتوقعة في أعمال الشركة

يعتمد نجاح الشركة بشكل كبير على استمرارية تشغيل مصانعها دون أي عوقات. وتقوم عمليات الشركة على التنسيق بين شراء المواد الخام وإقامة عمليات الإنتاج الداخلية وإدارة شبكة التوزيع. وتعتمد الشركة في استمرار عملياتها على سير وفاعلية خطوط الإنتاج وأنظمة العمل فيها. وإذ تعتبر المصانع عرضة لعدد من المخاطر كالضرر الذي قد يلحق بالمباني وعدم القيام بالصيانة الدورية أو تقادم قطع الغيار أو توقف إمداد الطاقة والكهرباء أو تعطّل نظم تقنية المعلومات أو حدوث أعطال ميكانيكية أو احتمال توقّف الأعمال أو وقوع حوادث جنائية أو نشوب اضطرابات مدنية أو وقوع كوارث طبيعية أو نشوب حرائق أو ارتكاب أخطاء تشغيلية أو حدوث تغيرات في التخطيط الحكومي للأرض التي تقوم عليها مصانع الشركة أو حدوث أي عطل أو تأخير في الموائج أو في مختلف خدمات الشحن بشكل عام. فإن حدوث أي من هذه الحوادث أو ما شابهها من شأنه أن يتسبب بقرقنة كبيرة في أعمال الشركة، الأمر الذي سيترتب عليه أثر سلبي وجوهري على أعمال الشركة ونتائج عملياتها ووضعها المالي وتوقعاتها المستقبلية.

وتعدّ المعدات والآلات المستخدمة في عملية الإنتاج مهمّة للغاية لنجاح عمليات الشركة. لذلك، تعتمد الشركة على التشغيل الموثوق والمتسق لهذه المعدات من أجل تحقيق أهدافها وتوقعاتها المالية. لكنّ أي عطل غير متوقع يطرأ على الآلات أو المعدات أو أي صيانة مطوّلة لها، من شأنه أن يعطل إنتاج الشركة ويضعف من قدرتها على إنتاج كميات كافية من المنتجات بصورة مستمرة أو على تأمين جودة المنتجات بالشكل الذي يلي مطالب عملائها أو يلتزم حتى بمتطلباتها التعاقدية. وفي حال وجود أي إخفاق في هذا الجانب، فسيؤثر ذلك بشكل سلبي وجوهري على أعمال الشركة وتوقعاتها المستقبلية ونتائج عملياتها.

وإذا حدث عطل ملموس في أعمال مصنع واحد أو أكثر من مصانع الشركة، فسيؤثر ذلك على إيرادات الشركة وربحياتها، مما سيؤثر بدوره وبشكل سلبي وجوهري على أعمال الشركة ونتائج عملياتها ووضعها المالي وتوقعاتها المستقبلية.

١٥-١-٢ المخاطر المتعلقة بالعيوب الإنتاجية

يتمحور عمل الشركة حول إنتاج وبيع المنتجات الغذائية، وهذه العمليات مُعرضة للمخاطر المتعلقة بجودة المنتج المقدم للعملاء والتي قد تتأثر خلال عملية الإنتاج أو التعبئة أو النقل أو نتيجة للأخطاء التي يرتكبها الموظفون جرّاء سوء سلوك أو تصرّف صادر منهم. أنّ المنتجات الغذائية المخصصة للاستهلاك البشري تتطوي على خطر على صحة المستهلكين جرّاء تلاعب الغير بالمنتجات أو الإرهاب البيولوجي أو تلوث المنتج أو تسوس المنتج أو تلفه بسبب احتوائه على بكتيريا أو مسببات أمراض أو أجسام غريبة أو مواد ضارة أو مواد كيميائية أو بسبب احتوائه على أي عناصر أخرى، أو على المخلفات التي يتم إدخالها أثناء مراحل التخزين أو الإنتاج أو التسليم أو النقل. بالإضافة إلى ذلك، قد لا تكون الضوابط التشغيلية المتبعة لدى الشركة وتدريب الموظفين لديها بالفعالية اللازمة تجاه التلاعب بالمنتج وغيرها من الأمور التي قد تؤثر على عمليات الشركة والتي تتعلق بسلامة المنتج ومدة صلاحيته. وقد تتسبب المخاوف بشأن سلامة المنتجات وجودة سلسلة التوريد للشركة في دفع العملاء إلى تجنب شراء منتجات معينة من الشركة، أو السعي لإيجاد منتجات بديلة، حتى في حال كانت تلك المخاوف خارجة عن سيطرة الشركة. وفي حال شيوع تلك المخاوف، سواء كانت قائمة على ادعاءات حقيقية أم لا، وسواء كانت تمس بالمنتجات المُباعة من الشركة أم لا، فقد يؤدي ذلك إلى عزوف بعض العملاء عن شراء منتجات الشركة مما سيضر بسمعتها، وسيكون له أثر جوهري وسلبي على أعمال الشركة ونتائج عملياتها ووضعها المالي وتوقعاتها المستقبلية.

بالإضافة إلى ما تقدم ذكره، فقد يتم سحب المنتجات التي توزعها الشركة من الأسواق، سواء بصورة طوعية أو غير طوعية، إذا كان هناك ادعاء بأنها تتسبب في إصابات أو أمراض، أو أنها تحمل أسماء أو علامات غير صحيحة، أو أنها مغشوشة أو مخالفة لأية لوائح حكومية. ويقد لا تكون الشركة قادرة على التأكد من أنّ استهلاك منتجاتها لن يتسبب في أمراض متعلقة بالصحة العامة في المستقبل، أو أنّ منتجاتها لن توضع موضع مطالبات ناشئة من المسؤولية عن المنتج، أو أنّه لن تقام ضدها أي دعاوى قضائية في هذا الشأن. فإن حدث ذلك، قد تضطر الشركة عندها إلى تكبد خسائر نتيجة أي حكم قضائي يصدر بحقها فيما يتعلق بالمسؤولية عن المنتج. وقد تقوم الشركة أيضاً، بمحض إرادتها، بسحب المنتجات التي تراها لا تفي بمعايير الجودة، سواء كان ذلك من حيث المذاق أو المظهر أو غيرهما لأجل حماية علامتها التجارية وسمعتها. وإذا كان هناك أي سحب للمنتجات في المستقبل، الأمر الذي قد تنتج عنه نفقات كبرى غير متوقعة، وإتلاف لمخزون المنتج، وأضرار بسمعة الشركة، وفقدان مبيعات بسبب عدم توفر المنتج لفترة من الزمن، فإن ذلك سيؤثر بشكل جوهري وسلبي على أعمال الشركة ونتائج عملياتها ووضعها المالي وتوقعاتها المستقبلية.

١٦-١-٢ المخاطر المتعلقة بقدرة الشركة على المحافظة على سمعة علامتها التجارية

في عام ٢٠٢٢م، استحوذت الشركة على علامتها التجارية «فوم» من الهيئة العامة للأمن الغذائي. وخلال السنة المالية ٢٠٢٣م، أنت نسبة حوالي ٩٤٪ من إجمالي مبيعات الشركة للدقيق من أكياس الـ ١ كجم و٢ كجم و١٠ كجم و٥٥ كجم من علامة «فوم» التجارية. لذا، سوف يكون حفاظ الشركة على قيمة علامة «فوم» التجارية وأي علامات تجارية أخرى قد تطورها الشركة أو تستحوذ عليها ودوام تعزيزها لها أمراً بالغ الأهمية لنجاح أعمالها واستراتيجية نموها. وإذا تعتمد قيمة العلامة التجارية في جزء كبير منها على مدى تفاعل المستهلكين معها بشكل إيجابي، فقد تنخفض قيمة العلامة التجارية بشكل كبير جرّاء عدّة عوامل، منها على سبيل المثال، تصور المستهلك أنّ الشركة قد تصرف بطريقة غير مسؤولة، والدعاية السلبية التي قد تلحق بمنتجات هذه العلامة التجارية، وفشلها في الحفاظ على جودة منتجاتها، وفشل منتجاتها عن منح مستهلكيها تجارب مرضية على الدوام، فضلاً عن المخاوف التي قد تراود المستهلكين بشأن سلامة الأغذية أو عدم توافر منتجات هذه العلامة التجارية أمام متناول المستهلكين. وقد يتأثر طلب المستهلك على منتجات الشركة جرّاء التغييرات التي قد تطرأ على الترويج والدعم الذي تلقاه المنتجات في الإعلان. وفي ظلّ زيادة استخدام المستهلكين لوسائل التواصل الاجتماعي والوسائل الرقمية، وسرعة انتشار ومشاركة المعلومات أو المعلومات الخاطئة والآراء، فقد تلحق أي منشورات أو تعليقات سلبية عن الشركة أو علامتها التجارية أو منتجاتها والتي يتم نشرها على تلك المنصات بضرر كبير لسمعة الشركة وعلامتها التجارية. وستؤدي الأضرار التي تلحق بسمعة الشركة أو علامتها التجارية نتيجة أي من هذه العوامل أو غيرها إلى أن يُنظر إلى منتجات الشركة بشكل سلبي من قبل العملاء والتجار الآخرين والجهات التنظيمية وشركاء الأعمال الآخرين، مما سيؤثر بشكل سلبي وجوهري على أعمال الشركة ونتائج عملياتها ووضعها المالي وتوقعاتها المستقبلية.

١٧-١-٢ المخاطر المتعلقة باستحواذ الشركة على علامتها التجارية «فوم»

بموجب استحواذ الشركة على علامتها التجارية «فوم» من الهيئة العامة للأمن الغذائي في عام ٢٠٢٢م، مُنحت الشركة حقوقاً حصرياً لبيع منتجات الدقيق التي تحمل العلامة التجارية فوم في مختلف أنحاء المملكة. حصلت الشركة على هذه العلامة التجارية من خلال عملية مزايمة مغلقة جرت بين شركات المطاحن الأخرى، وفازت بها شركة المطاحن الرابعة، مقابل مبلغ قدره ٥٠,١ مليون ريال سعودي. ارتكز تقييم العلامة التجارية فوم إلى تقييم أرباحها التاريخية والمتوقعة. ومع العلم أنّ هذه العلامة التجارية تتمتع بعمر إنتاجي غير محدّد، من المتوقع أنّ توفّر منافع دائمة للشركة وهي بالتالي تخضع لاختبار انخفاض القيمة بشكل دوريّ. من هنا، أُجريت اختبارات انخفاض القيمة السنوية للعلامة التجارية من قبل خبراء محاسبة، ولم يتم تحديد أي انخفاض للقيمة كما في ٣١ ديسمبر ٢٠٢٢م و٣١ ديسمبر ٢٠٢٣م. تجدر الإشارة إلى أنّ اختبار انخفاض القيمة قد اعتمد على افتراضات وتوقعات من حيث الإيرادات، والتكاليف، ورأس المال العامل للفترة الممتدة بين ٢٠٢٤م و٢٠٢٨م، والتي قدّمتها الإدارة ولم يتم التحقق من صحتها من قبل خبراء محاسبة، وهي تتلاءم مع ممارسات السوق النموذجية. تعتمد القيمة الدفترية للأصول غير الملموسة، وبالتحديد قيمة العلامة التجارية، على افتراضات تقديرية، والتي قد تشهد انخفاضاً في حال حدوث أي ظروف سلبية قد تؤثر على استمرارية العلامة التجارية. وقد تؤثر تقلّبات السوق أو أي أحداث غير متوقّعة على قيمة العلامة التجارية، فتؤدي إلى انخفاضها، مما سيؤثر بشكل سلبي وجوهري على أعمال الشركة ونتائج عملياتها ووضعها المالي وتوقعاتها المستقبلية.

١٨-١-٢ المخاطر المتعلقة بمبيعات المنتجات في أسواق التجزئة والجملة

شكلت نسبة مبيعات الشركة من البيع بالتجزئة ٤,٥٪، و٢,٩٪، و٦,٩٪ من إجمالي مبيعات الدقيق في ٣١ ديسمبر ٢٠٢١م و٣١ ديسمبر ٢٠٢٢م و٣١ ديسمبر ٢٠٢٣م، على التوالي. وشكلت نسبة مبيعات الشركة من البيع بالجملة ٨٩,٦٪، و٨٢,٦٪، و٧٩,٩٪ من إجمالي مبيعات الدقيق في ٣١ ديسمبر ٢٠٢١م و٣١ ديسمبر ٢٠٢٢م و٣١ ديسمبر ٢٠٢٣م، على التوالي.

قد يؤثر أي تدهور كبير في أداء الأعمال لدى عملاء الشركة من تجار البيع بالتجزئة أو تجار البيع بالجملة تأثيراً سلبياً على مبيعات منتجاتها. وتجدر الإشارة إلى أنّ تجار البيع بالتجزئة وتجار البيع بالجملة الذين تتعامل معهم الشركة هم على تعامل أيضاً مع منافسيها. كما أن يوجد خطر أن يعطي تجار البيع بالتجزئة أو الموزعون أولوية أكبر لمنتجات منافسي الشركة أو أن يشكلوا تحالفات معهم أو أن يضعوا علاماتهم الخاصة بدلاً عن منتجات الشركة. فإذا أخفق تجار البيع بالتجزئة أو الموزعون في شراء منتجات الشركة أو عجزوا عن تقديم منتجاتها بدعم ترويجي، فسيترتب على ذلك أثر سلبي وجوهري على أعمال الشركة ونتائج عملياتها ووضعها المالي وتوقعاتها المستقبلية.

١٩-١-٢ المخاطر المتعلقة بتعطّل نظم تقنية المعلومات الخاصة بالشركة

تعتمد عمليات الشركة، بما فيها عمليات التخزين والإنتاج والتعبئة والتغليف والتسليم والتحصيل، بشكل كبير على نظم تقنية المعلومات الخاصة بها. وتعتمد الشركة على تلك النظم، لا سيما نظام تخطيط موارد المنشأة لتسهيل إنتاج المنتجات وتوزيعها من وإلى مصانعها، وفي إدارة أعمال المحاسبة الدقيقة وعمليات السداد من الموردين والعملاء واليهم.

قامت الشركة بالانتقال إلى استخدام نظام تخطيط موارد المنشأة (ERP) الجديد المقدم من شركة ساب (SAP) والذي يحل محل نظام SMART الذي كان قائماً عند تخصيص الشركة. وتم الانتهاء من الانتقال إلى نظام ساب (SAP) الجديد في شهر فبراير من السنة المالية ٢٠٢٤م. ولاتزال الفترة الانتقالية من نظام SMART إلى نظام ساب (SAP) قائمة ومن المتوقع أن تنتهي بحلول شهر يونيو من السنة المالية ٢٠٢٤م. وقد تحدث بعض الأخطاء أثناء هذه الفترة قد تؤثر على فعالية هذا النظام أو تؤدي إلى فقدان معلومات الشركة، وبالتالي سيكون لذلك تأثير سلبي على أعمال الشركة وعملياتها.

إنّ المخاطر المرتبطة بشبكة تقنية المعلومات، الداخلية منها والخارجية، مثل البرمجيات الضارة وعيوب البرمجة ومحاولات اختراق شبكات الشركة وعدم توفّر التحديثات أو التعديلات المطلوبة وتسرب البيانات والأخطاء البشرية، تشكّل جميعها تهديداً مباشراً لخدمات الشركة وبياناتها. وقد تتعرض شبكات الشركة أيضاً لأعطال بسبب أحداث «القوة القاهرة» غير المتوقعة أو انقطاع التيار الكهربائي. وقد تقع مثل هذه الأحداث أيضاً في حال تعرضت سرية أو سلامة أو توفّر المعلومات الخاصة بالشركة أو بعملائها للخطر بسبب فقدان أي من هذه المعلومات سواء من قبل الشركة أو من قبل أي طرف آخر موثوق به. إضافة إلى ذلك، قد يترتب على الشركة تكاليف وتبعات تشغيلية كبيرة نتيجة لتحديث نظم تقنية المعلومات والشبكات الخاصة بها، أو لقيام الشركة بتبني إجراءات إضافية لحماية بياناتها أو نظم تقنية المعلومات الخاصة بها، سواء كان ذلك نتيجة التوسع أو التحديث أو التقنيات الجديدة أو الأنظمة واللوائح الجديدة أو غير ذلك. إضافة إلى ذلك، يتوجب تحديث نظم تقنية المعلومات الخاصة بالشركة بصورة منتظمة لتستوعب التوسع الذي تشهده أعمال الشركة والحفاظ على كفاءة عملياتها. كما وقد ينتج عن تعطل هذه النظم تأخير جوهري في أعمال الشركة التجارية والتشغيلية، وعلى وجه التحديد، قد يؤدي أي تعطل في نظم تقنية المعلومات الخاصة بالشركة إلى تعطل عملياتها المعنية بالبحث والتطوير والإنتاج والمحاسبة وإعداد الفواتير.

كما يمكن أن تكون المنشآت أو النُظُم التابعة للشركة أو لمقدمي الخدمات الخارجيين عرضةً للاختراقات الأمنية أو أعمال الإرهاب السيبراني أو التخريب أو السرقة أو الفيروسات أو فقدان أو تلف البيانات أو البرمجة أو الأخطاء البشرية أو أحداث أخرى مماثلة. ونظراً إلى درجة تطور أنواع هذه الهجمات وتغيرها باستمرار، قد لا تتمكن الشركة ومقدمو الخدمات الخارجيون الذين تتعامل معهم الشركة من توقع هذه الهجمات أو اتخاذ إجراءات وقائية مناسبة، أو من اكتشاف ومعالجة أي تهديد لُنظُم الشركة أو نُظُم مقدمي الخدمات المعنيين بسرعة كافية، مما يمكن أن يؤدي إلى خسارة البيانات. إن أي اختراق أمني أو عمل إرهاب سيبراني أو تخريب أو سرقة أو وجود فيروسات أو فقدان أو تلف للبيانات أو البرمجة أو أية أخطاء بشرية من جانب أي من موظفي الشركة، قد تؤدي إلى حرق لخصوصية وأمن البيانات الخاصة بالمستهلكين والموظفين والعملاء. وقد يؤدي ذلك الاختراق إلى إفشاء غير مقصود لهذه البيانات لأطراف ثالثة، على الرغم من اعتراض جميع الأطراف المعنيين، مما قد ينتهك خصوصية الأطراف المتضررة، ويسبب لسمعة الشركة. بالإضافة إلى ذلك، قد يؤثر ذلك سلباً على أداء الشركة بسبب الإجراءات القضائية أو الدعاوى المرفوعة ضدها في حالة عدم حفاظها على سلامة البيانات وسريتها وضمان امتثالها للضوابط ذات الصلة بالكشف عن البيانات بطريقة دقيقة وفي الوقت المناسب عبر القنوات المناسبة. وقد يؤدي أي من هذه الخروقات أو أي أحداث أخرى مماثلة إلى تغيير سلوك العملاء الحاليين والمحتملين بطريقة قد تؤثر على قدرة الشركة على المحافظة على العملاء الحاليين أو استقطاب عملاء جدد، الأمر الذي سيؤثر بشكل سلبي وجوهري على أعمال الشركة ووضعها المالي وعملياتها الداخلية (مثل الخدمات اللوجستية والمخزون والإدارة) ونتائج عملياتها وتوقعاتها المستقبلية.

قد يترتب على أية أعطال في شبكة الإنترنت أو في البنية التحتية المعلوماتية الخاصة بالشركة أو في نظمها، بما في ذلك ما يرتبط منها بنظم الحاسب الآلي، أو وقوع أي من المخاطر المذكورة آنفاً، أثر سلبي وجوهري على أعمال الشركة ونتائج عملياتها ووضعها المالي وتوقعاتها المستقبلية.

٢٠-١-٢ المخاطر المتعلقة باستراتيجية الشركة

يعتمد أداء الشركة المستقبلي وربحيته على قدرتها على تنفيذ استراتيجيتها وفق ما هو مبين في الصفحة (ص) («استراتيجية الشركة») من هذه النشرة.

ولا يوجد ما يضمن نجاح الشركة في تحقيق استراتيجيتها، حيث يعتمد نجاحها على عدة عوامل من أهمها:

- قدرة الشركة على الحصول على الموافقات المطلوبة لمنتجاتها وعملياتها أو في الوفاء بالشروط المطلوبة للحصول على تلك الموافقات من الهيئة العامة للأمن الغذائي عند الحاجة.
- قدرة الشركة على إدارة شبكة المبيعات والتوزيع وتوسيعها إذا لزم الأمر لذلك.
- قدرة الشركة على كسب عملاء جدد في مختلف فئات المنتجات.
- قدرة الشركة على النجاح في توسيع مجموعة منتجاتها الحالية بما يلبي تفضيلات المستهلكين المحليين ويعزز في الوقت ذاته إيرادات الشركة وربحيته.
- المنافسة التي تواجهها الشركة من المنافسين الحاليين والجدد في قطاعات منتجاتها.
- قدرة الشركة على التكيف ومواكبة سلوكيات المستهلكين والاستراتيجيات التسويقية الجديدة ونماذج الأعمال الجديدة.
- قدرة الشركة على الحفاظ على علاقاتها مع الهيئة العامة للأمن الغذائي وغيرها من الموردين والعملاء الرئيسيين والتفاوض معهم والتوصل إلى شروط مقبولة.
- قدرة الشركة على توظيف الأفراد والموظفين وتدريبهم واستبقائهم.
- مدى فعالية الحملات التسويقية التي تجريها الشركة.
- قدرة الشركة على مراقبة العمليات الجديدة والتحكم في التكاليف والحفاظ على ضوابط الجودة وفعالية الخدمات.
- قدرة الشركة على تطوير وتشغيل والحفاظ على منصات الإلكترونية وتطبيقاتها.
- الظروف الاقتصادية والتنظيمية غير المواتية (والتي تشمل القيود التنظيمية المحتملة على المنتجات ذات الصلة بالشركة) وظروف السوق الخارجة عن سيطرة الشركة.

ونتيجة للعوامل المبينة أعلاه، فقد لا تنمو إيرادات الشركة بالمعدل الذي كانت عليه في الفترات السابقة أو قد تتكبد الشركة بعض التكاليف، دون حصولها على الإيرادات المتوقعة من الخطط التوسعية. وبالتالي، ستتأثر نتائج عمليات الشركة سلباً في حال تسببت أي من العوامل في تأخير أو عرقلة أو منع الشركة من تحقيق استراتيجيتها. وليس هناك ما يضمن ربحية استراتيجية النمو الخاصة بالشركة أو تحقيقها العائد المتوقع من الاستثمار فيها.

بالإضافة إلى ذلك، سوف يؤدي أي توسع مستقبلي لأعمال الشركة إلى زيادة تعقيد عملياتها ويفرض عبئاً كبيراً على مواردها الإدارية والتشغيلية والمالية والبشرية. وقد يتبين أيضاً أنّ موظفي الشركة والأنظمة والإجراءات والضوابط الحالية أو المخطط لها، لا تكفي لدعم عملياتها المستقبلية. وليس هناك ما يضمن أن الشركة ستكون قادرة على إدارة نموها بشكل فعال أو النجاح في تنفيذ جميع هذه الأنظمة والإجراءات وتدابير الرقابة. وستؤثر أي من هذه العوامل بشكل سلبي وجوهري على أعمال الشركة ونتائج عملياتها ووضعها المالي وتوقعاتها المستقبلية.

٢١-١-٢ المخاطر المتعلقة بالإيرادات الموسمية

إن إيرادات الشركة هي عرضة للتقلبات الموسمية. فيشكل عام، تكون مبيعات الدقيق هي الأعلى في الفترات التي تسبق شهر رمضان المبارك والأقل خلال فترة الصيف بسبب الإجازة الصيفية المدرسية وانخفاض عدد الزوار وفترة الإجازة الإجمالية في المملكة العربية السعودية.

فعلى سبيل المثال، سجلت الشركة إيرادات قدرها ٣١,٧ مليون ريال سعودي في مارس ٢٠٢١م (تمثل نسبة ٩,٤٪ من إجمالي إيرادات الشركة خلال السنة المالية ٢٠٢١م)، مقارنة بإيرادات قدرها ٢٥,٩ مليون ريال سعودي في أبريل ٢٠٢١م (تمثل نسبة ٧,٧٪ من إجمالي إيرادات الشركة خلال هذه الفترة). وكذلك خلال السنة المالية ٢٠٢٢م، سجلت الشركة إيرادات قدرها ٥١,٨ مليون ريال سعودي في مارس ٢٠٢٢م (تمثل نسبة ٨,٩٪ من إجمالي إيرادات الشركة خلال السنة المالية ٢٠٢٢م) مقارنة بإيرادات قدرها ٣٧,٩ مليون ريال سعودي في فبراير ٢٠٢٢م (تمثل نسبة ٦,٦٪ و ٦,٩٪ من إجمالي إيرادات الشركة خلال السنة المالية ٢٠٢٢م). ويتعلق هذا الارتفاع في شهر مارس ٢٠٢٢م بشهر رمضان المبارك حيث ترتفع المبيعات تماشياً مع اقتراب شهر رمضان المبارك.

كما سجلت الإيرادات ارتفاعاً في شهري أكتوبر ٢٠٢٢م ونوفمبر ٢٠٢٢م حيث بلغت الإيرادات ٦٢,٤ مليون ريال سعودي و ٦٢,٧ مليون ريال سعودي، على التوالي (تمثل كل منها ما نسبته ١٠,٨٪ من إجمالي إيرادات الشركة خلال السنة المالية ٢٠٢٢م) وهذا تماشياً مع بدء السنة الدراسية. خلال السنة المالية ٢٠٢٣م، سجلت الشركة إيرادات قدرها ٥٨,٨ مليون ريال سعودي في مارس ٢٠٢٣م (تمثل نسبة ١٠,١٪ من إجمالي إيرادات الشركة خلال الفترة المذكورة)، مقارنة بإيرادات قدرها ٣٥,٧ مليون ريال سعودي في أبريل ٢٠٢٣م (تمثل نسبة ٦,١٪ من إجمالي إيرادات الشركة خلال هذه الفترة). ولن تتمكن الشركة من توقع تلك التقلبات الموسمية في حجم مبيعاتها التي ستؤثر أيضاً على إيراداتها. بالإضافة إلى ذلك، انخفضت المبيعات في شهر إبريل ٢٠٢٣م، نتيجة الغرامات التي فرضتها الهيئة العامة للأمن الغذائي بسبب عدم تطبيق المتطلبات التنظيمية والتحديث غير النظامي للعملاء.

كما أن مكونات منتجات الأعلاف التي تقوم الشركة بإنتاجها قد تتأثر بالتقلبات الموسمية، حيث أن الأحوال الجوية السيئة (كالكوارث الطبيعية والفيضانات والسيول والجفاف وغيرها) قد تؤثر على عملية إنتاجها وتكلفتها. وعليه، قد تواجه الشركة صعوبة في التخطيط لأعمالها كما قد يحد ذلك من قدرتها على توقع إيراداتها في المستقبل بشكل دقيق أو عن وضع موازنة دقيقة لتكاليفها التشغيلية، الأمر الذي سيؤثر بشكل سلبي وجوهري على أعمال الشركة ونتائج عملياتها ووضعها المالي وتوقعاتها المستقبلية.

٢٢-١-٢ المخاطر المتعلقة بالتعاملات المبرمة مع الأطراف ذات العلاقة

أبرمت الشركة بعض الاتفاقيات مع أطراف ذات علاقة تتعلق ببيع منتجاتها النهائية والعناصر الأخرى المكوّنة لمخزونها. وكما في تاريخ هذه النشرة، لدى الشركة ستة (٦) معاملات سارية مع الأطراف ذات الصلة. (لمزيد من المعلومات، يرجى مراجعة القسم ١٢-٧ «المعاملات والعقود المبرمة مع الأطراف ذات الصلة») من هذه النشرة). خلال اجتماع الجمعية العامة المنعقد بتاريخ ١٤/٠٩/١٤٤٥هـ (الموافق ٢٤/٠٣/٢٠٢٤م)، وافقت الجمعية على جميع معاملات الشركة وعقودها المبرمة السارية مع الأطراف ذات العلاقة.

وقد بلغت القيمة الإجمالية لمعاملات الشركة المبرمة مع الأطراف ذات العلاقة ١٩٠,٠٥٢ ريال سعودي و ٩٦,٩ مليون ريال سعودي و ١٥٩,٤ مليون ريال سعودي للسنوات المالية المنتهية في ٣١ ديسمبر ٢٠٢١م و ٣١ ديسمبر ٢٠٢٢م و ٣١ ديسمبر ٢٠٢٣م، على التوالي، وهي مبالغ تمثل نسبة ٠,٠٦٪ و ١٦,٨٪ و ٢٨,٢٪ من إجمالي مبيعات الشركة للسنوات المالية المنتهية في ٣١ ديسمبر ٢٠٢١م و ٣١ ديسمبر ٢٠٢٢م و ٣١ ديسمبر ٢٠٢٣م، على التوالي.

لم يكن للشركة أي مبالغ مستحقة من أطراف ذات علاقة كما في ٣١ ديسمبر ٢٠٢١م. وبلغت المبالغ المستحقة من الأطراف ذات العلاقة ٩٦٩ ألف ريال سعودي كما في ٣١ ديسمبر ٢٠٢٢م وتتعلق بشكل أساسي بالرصيد المستحق من شركة أسواق عبدالله العثيم (٥٧٧ ألف ريال سعودي)، ومصنع زود للمعجنات والمخابز - فرع شركة أسواق العثيم (٣١٨ ألف ريال سعودي)، وشركة الرياض للصناعات (٧٤ ألف ريال سعودي). وبلغت المبالغ المستحقة من الأطراف ذات العلاقة قيمة ٢٢,٨ مليون ريال سعودي كما في ٣١ ديسمبر ٢٠٢٣م وتتعلق بشكل أساسي بالرصيد المستحق من شركة الخليج لطحن الدقيق الصناعية مقابل بيع قطع الغيار (٢,٢ مليون ريال سعودي)، وشركة أسواق عبدالله العثيم (١,٣ مليون ريال سعودي)، وشركة الغذاء النقي (١٧٢ ألف ريال سعودي)، ومصنع زود للمعجنات والمخابز - فرع شركة أسواق العثيم (٧٢ ألف ريال سعودي) وشركة الرياض للصناعات (٤٧ ألف ريال سعودي). تتعلق المبالغ المستحقة إلى أطراف ذات علاقة بالأرصدة المستحقة لشركة المتحدة لصناعة الأعلاف مقابل توريد النخالة وبلغت ١٩٠ ألف ريال سعودي كما في ٣١ ديسمبر ٢٠٢١م و ٢,٦ مليون ريال سعودي كما في ٣١ ديسمبر ٢٠٢٢م و ١,٥ مليون ريال سعودي في ٣١ ديسمبر ٢٠٢٣م.

إن جميع تعاملات الشركة مع الأطراف ذات العلاقة ذات طبيعة تشغيلية، باستثناء المعاملة مع شركة الخليج لطحن الدقيق الصناعية مقابل بيع قطع الغيار. تمت المعاملة مع شركة الخليج لطحن الدقيق الصناعي بشروط السوق وهي محكمة بقرار مجلس الإدارة في ٢٨ ديسمبر ٢٠٢٣م، وقد تمت الموافقة عليها من قبل الجمعية العامة. ومن المتوقع تسوية المعاملة في النصف الأول من السنة المالية ٢٠٢٤م. يجدر الإشارة إلى أنه لا يوجد اتفاق رسمي يحدد شروط التجارة مع أي من الأطراف ذات العلاقة.

وكما في تاريخ هذه النشرة، إن جميع تعاملات الشركة مع الأطراف ذات العلاقة تمت على أساس أوامر الشراء (ما عدا تعاملات الشركة مع شركة أسواق عبدالله العثيم و الشركة المتحدة لصناعة الأعلاف). كون هذه المعاملات غير موثقة بشكل رسمي، ليس هناك ما يضمن أن الشركة ستكون قادرة على استمرارية المعاملات على أسس تجارية بحتة وذلك قد يؤدي لحصول منافع غير مستحقة إلى الأطراف ذات العلاقة بالشركة. و في حال قامت الشركة بإبرام عقود مع أي من الأطراف ذات العلاقة على أسس لا تكون تجارية بحتة أو في حال حلت عنها منافع غير مستحقة إلى الأطراف ذات العلاقة بالشركة، فسيترتب عن ذلك أثر سلبي على التكاليف التي تتكبدها الشركة وعلى إيراداتها، الأمر الذي من شأنه أن يكون له أثر سلبي وجوهري على أعمال الشركة ونتائج عملياتها ووضعها المالي وتوقعاتها المستقبلية. وطبقاً لنص المادة ٤٢ من لائحة حوكمة الشركات، يُحظر على عضو مجلس الإدارة الاستغلال أو الاستفادة - بشكل مباشر أو غير مباشر - من أي من أصول الشركة أو معلوماتها أو الفرص الاستثمارية المعروضة عليه بصفته عضواً في مجلس الإدارة، أو المعروضة على الشركة، ويشمل ذلك الفرص الاستثمارية التي تدخل ضمن أنشطة الشركة، أو التي ترغب الشركة في الاستفادة منها، ويسري الحظر على عضو المجلس الذي يستقيل لأجل استغلال الفرص الاستثمارية - بطريق مباشر أو غير مباشر - التي ترغب الشركة في الاستفادة منها والتي عَلم بها أثناء عضويته بمجلس الإدارة.

وليس هناك ما يضمن أن الشركة ستكون قادرة على تجديد عقودها مع تلك الأطراف ذات العلاقة عند انتهائها. وعليه، فإن امتنع أي من الأطراف ذات العلاقة عن تجديد الاتفاقيات المبرمة مع الشركة، أو إن جُددت هذه الاتفاقيات بشروط لا تتناسب أهداف الشركة، فإن هذا الأمر سيؤثر سلباً على أعمالها. طبقاً لنص المادة ٢٧ والمادة ٧١ من نظام الشركات، فسوف يتوجب عرض أي اتفاقيات يكون لأي عضو من أعضاء مجلس إدارة الشركة مصلحة فيها على الجمعية العامة ليتم الموافقة عليها. ويحظر على أي عضو من أعضاء مجلس الإدارة أو مساهم في الشركة له مصلحة في تلك التعاملات الاشتراك في المداولات المتعلقة بالموافقة عليها.

وإذا لم يتم تجديد العقود مع الأطراف ذات العلاقة عند انتهاء صلاحيتها، لعدم الموافقة على تجديد هذه العقود من مجلس الإدارة أو الجمعية العامة، أو في حال لم توافق الأطراف ذات العلاقة على تجديدها بموجب الشروط الحالية أو بموجب شروط مجددة تجارياً للشركة، فلن تتمكن الشركة من إبرام عقود أخرى بنفس الشروط أو بشروط مواتية لها، وهذا بدوره سيكون له تأثير سلبي وجوهري على أعمال الشركة ونتائج عملياتها ووضعها المالي وتوقعاتها المستقبلية.

٢٣-١-٢ المخاطر المتعلقة بحماية الشركة لبعض علاماتها التجارية التي تعتمد عليها

قامت الشركة بتسجيل ثمانية (٨) علامات تجارية في المملكة العربية السعودية لشعارها والعلامتين التجاريتين «فوم» و «ميلر» التي تعتمد عليهما، والتي تم إضافة تفاصيلهما في القسم ١٠-١-١٢ «العلامات التجارية» من هذه النشرة. وفي حال لم تتمكن الشركة من تسجيل أو تجديد العلامات التجارية الخاصة بها أو في حال قيام أي جهة خارجية بالاعتراض على تسجيل تلك العلامات، فسيؤثر ذلك سلبياً وجوهرياً على أعمال الشركة ووضعها المالي ونتائج عملياتها. ويعتمد المركز التنافسي للشركة على قدرتها على الاستمرار في استخدام تلك العلامات التجارية، وحماية حقوقها المتصلة بها في مواجهة أي استخدام غير قانوني لتلك العلامات التجارية من جانب الغير.

وفي حال انتهاك حقوق الملكية الفكرية للعلامات التجارية الخاصة بالشركة، بما في ذلك استخدامها من قبل الغير دون ترخيص، أو عدم حمايتها من قبل الجهات المختصة وفق الأنظمة في الدول ذات العلاقة، فقد يستلزم ذلك أن تدخل الشركة في إجراءات قضائية مكلفة وتحول جهود بعض موظفيها الفنيين والإداريين لهذه الإجراءات القضائية. وقد تضطر الشركة نتيجة لأي نزاع يتعلق بعلاماتها التجارية إلى إبرام اتفاقيات امتياز أو ترخيص بالنسبة لأي من هذه العلامات، والتي قد تكون بشروط غير مواتية للشركة أو غير ممكنة إطلاقاً. وسيؤثر وقوع أي من هذه الأحداث بشكل سلبي وجوهري على أعمال الشركة ونتائج عملياتها ووضعها المالي وتوقعاتها المستقبلية.

٢٤-١-٢ المخاطر المتعلقة بتفشي الأمراض المعدية أو غيرها من المخاوف التي تهدد الصحة العامة، بما في ذلك الانتشار العالمي المستمر لفيروس كورونا (COVID-19)

سيترتب عن تفشي مرض من الأمراض المعدية - مثل متلازمة الشرق الأوسط التنفسية (MERS) وفيروس الإنفلونزا أ (H1N1) ومتلازمة العدوى التنفسية الحادة (SARS) وفيروس كورونا (COVID-19) - في الشرق الأوسط أثر سلبي وجوهري على اقتصاد المملكة وعمليات الشركة.

ويعد تفشي فيروس كورونا (COVID-19)، نفذت الحكومة السعودية مجموعة من الإجراءات الاحترازية للحد من تفشي فيروس كورونا (COVID-19)، بما فيها القيود على السفر أو تدابير الحجر الصحي الإلزامي للمسافرين الدوليين، إضافة إلى فرض قيود على سكان مناطق أو أقاليم أو مقاطعة بعض البلدان، والتعليق المؤقت لتأشيرات السفر للسياح الزائرين لأغراض دينية والذين يعتزمون زيارة مدينتي مكة المكرمة والمدينة المنورة لأداء فريضة الحج والعمرة، وفرض قيود مؤقتة على جميع الحجاج والمعتمرين المقيمين في المملكة لمنعهم من زيارة مدينتي مكة المكرمة والمدينة المنورة، والتعليق المؤقت لجميع الرحلات (الدولية والمحلية) وخدمات النقل بين المدن بواسطة الباصات وسيارات الأجرة والقطارات.

رغم أنه لم يترتب عن تفشي فيروس كورونا (COVID-19) والتدابير التي اتخذتها حكومة المملكة في صدد ذلك أي أثر جوهري على الشركة، إلا أنه من الصعب تقدير الأثر المحتمل الذي قد يحدثه تفشي ذلك الفيروس من جديد أو غيره من الأمراض المعدية على اقتصاد المملكة والعمليات التجارية للشركة، كما من الممكن أن يعرض الشركة لمخاطر انقطاع الأعمال. كما لا يمكن ضمان أن الإجراءات الاحترازية (كتلك المنوه عنها أعلاه) سوف تنجح في إيقاف أو الحد من تفشي فيروس كورونا (COVID-19) في المملكة مستقبلاً. بالإضافة إلى ذلك، من المرجح أن يكون لهذه الإجراءات آثار سلبية وجوهرياً على الاقتصاد السعودي وعلى ثقة المستثمرين والأعمال لدرجة يصعب التنبؤ بها، وسيؤثر ذلك بشكل سلبي وجوهري على أعمال الشركة ونتائج عملياتها ووضعها المالي وتوقعاتها المستقبلية.

٢٥-١-٢ المخاطر المتعلقة باعتماد الشركة على إدارتها العليا وكبار موظفيها

يعتمد نجاح الشركة على استمرارية عمل وأداء إدارتها العليا وكبار موظفيها الآخرين، وكذلك على قدرتها على إيجاد موظفين مؤهلين في المستقبل وتوظيفهم وتطويرهم وتحفيزهم والحفاظ عليهم. وتعتمد الشركة على عدد من الأفراد الأساسيين في فريق إدارتها العليا، ممن يتمتعون بخبرات قيّمة في قطاعي الأغذية والأعلاف، وممن ساهموا بشكل كبير في تطوير عمليات الشركة وتوسعها. وهناك تناقص شديد على كبار التنفيذيين في قطاعي الأغذية والأعلاف، وليس بمقدور الشركة أن تضمن قدرتها على استبقاء موظفيها أو على جذب موظفين جدد يتمتعون بالمؤهلات المناسبة.

وقد تحتاج الشركة لتسخير موارد مالية وبشرية كبيرة لجذب تنفيذيين أو موظفين كبار جدد والحفاظ عليهم. إن فقدان كبار التنفيذيين أو الموظفين الرئيسيين لدى الشركة سوف يؤخر أو يحول دون تنفيذ وتحقيق أهداف الشركة الاستراتيجية، وسوف يؤدي إلى تحويل اهتمام الإدارة للبحث عن بديل مؤهل، ومن شأن ذلك التأثير سلباً على قدرة الشركة على إدارة أعمالها بفاعلية وكفاءة. كما قد يقدم كبار التنفيذيين أو الموظفون الرئيسيون لدى الشركة استقالتهم في أي لحظة. ففي حال لم تتمكن الشركة من توظيف والحفاظ على كبار التنفيذيين أو الموظفين الذين يتمتعون بمستويات عالية من المهارات في المجالات المناسبة، فسيكون لذلك أثر سلبي وجوهري على أعمال الشركة ونتائج عملياتها ووضعها المالي وتوقعاتها المستقبلية.

٢٦-١-٢ المخاطر المتعلقة بتوزيع الأرباح النقدية

يعتمد توزيع الأرباح على عدة عوامل منها قدرة الشركة على تحقيق الأرباح ومركزها المالي وحدود الائتمان المتوفرة، والأوضاع الاقتصادية العامة، والتدفقات النقدية ومتطلبات رأس المال العامل ومصروفات رأس المال وعوامل أخرى تخضع لتوصية مجلس الإدارة في إعلان توزيع الأرباح حسبما يراه مناسباً.

وقد لا يحصل المساهمون على أي عائد على الاستثمار في الأسهم إلا من خلال بيع الأسهم بسعر أعلى من سعر الشراء. بناء عليه، لا تضمن الشركة بأي شكل من الأشكال أنها ستملك الأموال الكافية لتوزيع الأرباح أو أنها ستعلن عن أرباح للمساهمين في المستقبل القريب. (للمزيد من التفاصيل حول سياسة توزيع الأرباح لدى الشركة والقيود المفروضة من قبل الجهات الممولة على توزيع أرباح نقدية، يرجى مراجعة القسم ٧ «سياسة توزيع الأرباح») والقسم ١٢ «المعلومات القانونية» من هذه النشرة).

٢٧-١-٢ المخاطر المتعلقة بتطبيق الشركة لدليل الحوكمة المُعتمد حديثاً

لقد وافقت الجمعية العامة العادية للشركة على اعتماد تطبيق دليل حوكمة الشركة بتاريخ ١٤/٠٩/١٤٤٥هـ (الموافق ٢٤/٠٣/٢٠٢٤م). وقد اشتمل الدليل المحدث على قواعد وإجراءات تمت صياغتها استناداً إلى لائحة حوكمة الشركات الصادرة عن الهيئة. وسوف يعتمد نجاح الشركة في التطبيق الصحيح لقواعد الحوكمة وإجراءاتها على مدى إدراك تلك القواعد والإجراءات وفهمها وتنفيذها بشكل صحيح من جانب مجلس الإدارة ولجانها وكبار التنفيذيين بالشركة، وخاصة فيما يتعلق بتشكيل مجلس الإدارة ولجانها، ومتطلبات الاستقلالية، والقواعد المتعلقة بتعارض المصالح والمعاملات مع الأطراف ذات العلاقة.

كما تتطلب المادة ٢٢ من لائحة حوكمة الشركات اعتماد سياسة مكتوبة وتفصيلية تحدد الصلاحيات المفوضة إلى الإدارة التنفيذية وجدولاً يوضح تلك الصلاحيات. إن الإدارة التنفيذية قد أعدت جداول الصلاحيات التي تتضمن الاختصاصات وتفويض المهام والصلاحيات بين مجلس الإدارة والإدارة التنفيذية للشركة. إن عدم تقييد الشركة بقواعد الحوكمة، وبوجه خاص بالقواعد الإلزامية المنبثقة عن لائحة حوكمة الشركات الصادرة عن الهيئة، سيعرضها لعقوبات نظامية، وسيؤثر ذلك بشكل سلبي وجوهري على أعمال الشركة ونتائج عملياتها ووضعها المالي وتوقعاتها المستقبلية.

وقد وافق مجلس الإدارة للشركة على تشكيل لجنة المراجعة بتاريخ ٠٧/٠٩/١٤٤٥هـ (الموافق ١٧/٠٣/٢٠٢٤م). كما وافقت الجمعية العامة العادية للشركة على لائحة عمل لجنة المراجعة المعدلة بتاريخ ١٤/٠٩/١٤٤٥هـ (الموافق ٢٤/٠٣/٢٠٢٤م). وقام مجلس الإدارة بتشكيل لجنة الترشيحات والمكافآت بتاريخ ٠٧/٠٩/١٤٤٥هـ (الموافق ١٧/٠٣/٢٠٢٤م) كما وافقت الجمعية العامة للشركة على لائحة عمل لجنة الترشيحات والمكافآت المعدلة بتاريخ ١٤/٠٩/١٤٤٥هـ (الموافق ٢٤/٠٣/٢٠٢٤م) (للمزيد من المعلومات، يرجى مراجعة القسم ٥-٢ «لجان الشركة ومجلس الإدارة») من هذه النشرة. وفي حال إخفاق أعضاء تلك اللجان في واجباتهم وعدم تبنيهم مواقف تضمن حماية مصالح الشركة ومساهمتها، فسيؤثر ذلك على التقييد بمتطلبات حوكمة الشركات، ومتطلبات الإفصاح المستمرة، وقدرة مجلس الإدارة على مراقبة أعمال الشركة من خلال تلك اللجان، مما سيترتب عنه أثر سلبي وجوهري على أعمال الشركة ووضعها المالي ونتائج عملياتها وتوقعاتها المستقبلية.

إن عدم قدرة أعضاء اللجان المذكورة أعلاه والأعضاء المستقلين على القيام مستقبلاً بالمهام الموكلة لهم واتباع منهجية عمل تكفل حماية مصالح الشركة ومساهمتها قد يؤثر على تطبيق أحكام لائحة حوكمة الشركات وكفاءة رقابة مجلس إدارة الشركة على إدارة أعمالها من خلال هذه اللجان بصورة فاعلة. وسيعرض ذلك الشركة إلى احتمالية عدم التزامها بمتطلبات الإفصاح المستمرة بعد الإدراج من جهة، وإلى مخاطر تشغيلية وإدارية ومالية من جهة أخرى. وبالتالي، فإن ذلك سيترتب عنه أثر سلبي وجوهري على أعمال الشركة ونتائج عملياتها ومركزها المالي وتوقعاتها المستقبلية.

٢٨-١-٢ المخاطر المتعلقة بالخبرة المحدودة في إدارة شركة مدرجة في السوق المالية السعودية

يتمتع كبار التنفيذيين في الشركة بخبرات محدودة أو غير موجودة في إدارة الشركات المساهمة العامة المدرجة في السوق المالية السعودية، والالتزام باللوائح والأنظمة السارية بتلك الشركات. على وجه الخصوص، فإن التدريب الداخلي والخارجي الذي سيحصل عليه كبار التنفيذيين في إدارة شركة سعودية مدرجة في السوق المالية، بالإضافة إلى التزامات الإشراف التنظيمي والإبلاغ المفروضة على الشركات العامة، سوف تتطلب تركيزاً كبيراً من كبار التنفيذيين، مما قد يصرف انتباههم عن الإدارة اليومية للشركة. وستؤدي عدم قدرة الشركة على الالتزام باللوائح والأنظمة في الوقت المناسب ومتطلبات الإفصاح المفروضة على الشركات المدرجة إلى تعريض الشركة لعقوبات وغرامات تنظيمية. وسيكون لفرض تلك الغرامات على الشركة أثر سلبي وجوهري على أعمال الشركة أو وضعها المالي أو نتائج عملياتها أو توقعاتها المستقبلية.

٢٩-١-٢ المخاطر المتعلقة بكفاية التغطية التأمينية

تحتفظ الشركة بوثائق تأمين لتغطية أعمالها وعملياتها (للمزيد من المعلومات، يرجى مراجعة القسم ١٢-٩ «التأمين») من هذه النشرة). ولا يمكن ضمان أن تكون التغطية التأمينية بموجب هذه الوثائق كافية في جميع الأوقات وفي جميع الظروف، أو أن حدود التغطية التأمينية كافية في جميع الحالات لتغطية المطالبات المتعلقة بالمخاطر المؤمن ضدها. وقد لا تتمكن الشركة من إثبات مطالباتها بخصوص أي مسؤولية أو خسارة وفقاً لوثائق التأمين السارية بسبب وجود استثناءات أو قيود على التغطية التأمينية أو في حالة عدم استيفاء الشركة لبعض معايير التأمين بخصوص مطالبة محددة. وهذا سوف يجبر الشركة على تعويض الخسائر الناجمة عن الحوادث، وسيؤثر بشكل سلبي وجوهري على أعمال الشركة ونتائج عملياتها ونتائجها المالية وتوقعاتها المستقبلية.

وقد تتعرض الشركة مستقبلاً لمخاطر محتملة غير مشمولة بالتغطية التأمينية بشكل كاف أو غير مشمولة على الإطلاق، مثل المخاطر الناتجة عن الأعمال العدائية والمخاطر السياسية والحروب وأعمال التخريب. إضافةً إلى ذلك، تنطوي وثائق التأمين الحالية للشركة على استثناءات أو قيود على التغطية. وقد لا تتوفر وثائق التأمين الحالية للشركة في المستقبل. وبناءً عليه، فإن الخسائر والمسؤوليات الناتجة عن أي مخاطر غير مؤمن ضدها، أو غير مؤمن عليها بشكل كامل، قد تزيد التكاليف التي تتكبدها الشركة بشكل كبير، حيث سيؤثر ذلك بشكل سلبي وجوهري على أعمال الشركة ونتائج عملياتها ووضعها المالي وتوقعاتها المستقبلية.

٣٠-١-٢ المخاطر المتعلقة باحتمالية سوء تصرف موظفي الشركة ووكلائها الخارجيين

قد تصدر عن كبار التنفيذيين والموظفين الرئيسيين تصرفات تؤثر سلباً على أعمال الشركة، بما في ذلك سوء استخدام معلومات الشركة أو نظمها أو الإفصاح عن معلومات سرية أو نشر معلومات مضللة. إضافة إلى ذلك، قد لا تتمكن الشركة دوماً من منع الموظفين من ارتكاب الأخطاء الجسيمة، أو التأكد من التزامهم بالسياسات واللوائح الداخلية للشركة. وقد تؤدي أي من تلك الأفعال إلى تكبد الشركة خسائر أو غرامات أو التزامات مالية، أو تؤدي إلى الإساءة بسمعة الشركة، وهذا من شأنه أن يؤثر بشكلٍ سلبي وجوهري على أعمال الشركة ونتائج عملياتها ووضعها المالي وتوقعاتها المستقبلية.

كما تعتمد الشركة بشكل كبير على الموزعين الخارجيين والوكلاء الآخرين في أعمال توزيع منتجاتها إلى عملاء البيع بالتجزئة وعملاء البيع بالجملة. وتعدّ العديد من تلك الأطراف الخارجية جهات صغيرة وليس لديها لوائح التزام داخلية. وفي حال لم تثمر جهود الشركة في انتقاء الوكلاء الخارجيين والتنبه لحالات سوء التصرف، فقد تتحمل الشركة مسؤولية عدم التزام الأطراف الخارجية بالأنظمة واللوائح السارية، مما سيؤثر بشكل سلبي على سمعة الشركة وسيكون له أثر سلبي وجوهري على أعمالها ونتائج عملياتها ووضعها المالي وتوقعاتها المستقبلية.

٣١-١-٢ المخاطر المتعلقة بحفظ وسوء إدارة المخزون

يشتمل تخزين القمح والدقيق والأعلاف ومنتجات الشركة الأخرى على مخاطر جسيمة تتصل ببيئة التخزين، وتشمل مستويات الرطوبة ودرجات الحرارة، والتي قد ينتج عن أي تغير فيها تلف ما تم تخزينه من القمح ومنتجات الدقيق الجاهز. وسيترتب عن أي ضرر يلحق بالمنتجات المخزنة أثر جوهري وسلبي على أعمال الشركة ونتائج عملياتها ووضعها المالي وتوقعاتها المستقبلية.

كما أن الشركة تعتمد على خبرتها في قطاعي الأغذية والأعلاف ومعرفة توقعات الطلب على منتجاتها لإدارة مخزونها من الدقيق والقمح ومشتقاته. تقوم الشركة باحتساب مخزون الدقيق والقمح في بعض الصوامع التشغيلية في تقاريرها باستخدام طريقة نهج الحجم الأعلى (size up approach) بدلاً من استخدام ميزان رقمي (digital scale)، مما يؤدي إلى حسابات غير دقيقة لمخزون القمح والدقيق، حيث أن المخزون الحالي المتوفر في بعض صوامع القمح يتم حسابه عن طريق أداة قياس يدوية تتم باستخدام (شريط القياس) يتم إدخالها في الصومعة لاحتساب المسافة الفارغة، كما يتم احتساب كميات القمح المتوفرة داخل الصومعة بناءً على ذلك، مما قد ينتج عنه اختلافات في المخزون الفعلي للقمح الخام، ونتيجة لذلك، فإن تكلفة القمح المدونة في القوائم المالية قد لا تكون دقيقة تماماً حيث يتم شطب الفروقات في المخزون في نهاية الفترة.

يؤدي اعتماد الميزان الرقمي لإدارة المخزون إلى زيادة في الدقة والكفاءة والشفافية وتوفير التكاليف، مما يجعلها استثماراً قيماً للشركات التي تسعى إلى تحسين عملياتها.

لذلك، قد تطرأ تغيرات جوهرية في الطلب على منتجات الشركة تختلف عن ما تم توقعه وتدوينه في تقاريرها، إذ قد يتأثر الطلب بإطلاق منتجات جديدة في السوق، أو بالتغيرات في دورات المنتج، أو التسعير، أو التغيرات في أنماط إنفاق العملاء، أو دخول منافسين جدد إلى السوق وغيرها من العوامل. نتيجة لذلك، قد تقل طلبات العملاء على منتجات الشركة. وبالتالي، إذا عجزت الشركة عن تقدير حجم المنتجات التي يبحث عنها عملاؤها بدقة أو عن إدارة كميات الإنتاج بطريقة ملائمة، فقد يتم إنتاج منتجات الدقيق والأعلاف أكثر مما قد يطلبه عملاؤها، مما يؤدي إلى زيادة في مستويات المخزون.

الجدول (١-٢): البضاعة كما في ٣١ ديسمبر ٢٠٢١م، و٢٠٢٢م، و٢٠٢٣م

بآلاف الريالات السعودية	٣١ ديسمبر ٢٠٢١م	٣١ ديسمبر ٢٠٢٢م	٣١ ديسمبر ٢٠٢٣م
قطع غيار وغيرها	٨٠,٩٦٨	٧١,٨٩٣	٣٦,٧٨٩
مواد خام	٢٤,٥٧٩	٢٢,٠٠١	٢٨,١٥١
بضائع تامة الصنع	٧,٣٥٦	٦,١٧٥	٧,٦٣٧
بضاعة أخرى	٢,٩٦٢	١٥٣	٥
ناقص: مخصص بضاعة بطيء الحركة	(١٩,٨٩٨)	(١٩,٨٩٨)	(١٢,٧٥٣)
ناقص: مخصص قطع الخردة	-	-	(٢,٨٦١)
إجمالي البضاعة	٩٥,٩٦٧	٨٠,٣٢٤	٥٥,٩٦٨

المصدر: القوائم المالية المراجعة للسنوات المالية المنتهية في ٣١ ديسمبر ٢٠٢٢م، و٢٠٢٣م.

الجدول (٢-٢): الحركة في مخصص البضاعة بطيء الحركة كما في ٣١ ديسمبر ٢٠٢١م، و٢٠٢٢م، و٢٠٢٣م

بآلاف الريالات السعودية	٣١ ديسمبر ٢٠٢١م	٣١ ديسمبر ٢٠٢٢م	٣١ ديسمبر ٢٠٢٣م
كما في بداية السنة	١٩,٣٢٩	١٩,٨٩٨	١٩,٨٩٨
المخصص خلال السنة	٥٧٠	-	-
محول إلى ممتلكات وآلات ومعدات	-	-	(٣,٢٨٥)
معاد تصنيفه إلى مخصص خردة	-	-	(٣,٨٦١)
كما في نهاية السنة	١٩,٨٩٨	١٩,٨٩٨	١٢,٧٥٣

المصدر: القوائم المالية المراجعة للشركة للسنوات المالية المنتهية في ٣١ ديسمبر ٢٠٢٢م، و٢٠٢٣م.

الجدول (٣-٢): إعمار المخزون كما في ٣١ ديسمبر ٢٠٢٣م

بآلاف الريالات السعودية	مخزون سريع الحركة ^(١)	مخزون بطيء الحركة ^(٢)	مخزون راكد ^(٣)	مخزون خردة ^(٤)	الإجمالي
قطع غيار وغيرها	١٨,٧٠٢	٤٤	١٤,١٨٣	٣,٨٦١	٣٦,٧٨٩
مواد خام	٢٧,٦٢٨	٤٣٥	٧٨	لا ينطبق	٢٨,١٥١
بضائع تامة الصنع	٧,٦٣٧	لا ينطبق	لا ينطبق	لا ينطبق	٧,٦٣٧
بضاعة أخرى	٥	لا ينطبق	لا ينطبق	لا ينطبق	٥
الإجمالي	٥٣,٩٨٢	٤٧٩	١٤,٢٦١	٣,٨٦١	٧٢,٥٨٢

المصدر: معلومات إدارة.

- (١) تصنّف الشركة المخزون على أنه مخزون سريع الحركة عندما يكون قد مضى عليه أقل من سنة واحدة ويكون معدل دوران المخزون ١٥٪ أو أكثر.
- (٢) تصنّف الشركة المخزون على أنه مخزون بطيء الحركة عندما يكون قد مضى عليه أقل من سنة واحدة ويكون معدل دوران المخزون أقل من ١٥٪.
- (٣) تصنّف الشركة المخزون على أنه مخزون راكد عندما يكون قد مضى عليه أكثر من سنة واحدة. يتم تطبيق مخصص مخزون البطيء الحركة على المخزون الراكد، مع تخصيص نسب مئوية مختلفة بناءً على فئة العمر: ٢٠٪ على المخزون الذي مضى عليه سنتان، ٤٠٪ على المخزون الذي مضى عليه ثلاث سنوات، ٦٠٪ على المخزون الذي مضى عليه أربع سنوات، و٨٠٪ على المخزون الذي مضى عليه خمس سنوات. بلغ مخصص المخزون بطيء الحركة ١٢,٨ مليون ريال سعودي (ما يمثل نسبة ٨٩,٥٪ من قيمة المخزون الراكد).
- (٤) تصنّف الشركة المخزون على أنه مخزون خردة عندما يكون هناك قرار إداري بإتلافه أو بيعه. بلغ مخصص الخردة قيمة ٣,٩ مليون ريال سعودي (ما يمثل نسبة ١٠٠٪ من قيمة مخزون الخردة).

بلغ إجمالي المخزون (بما في ذلك قطع الغيار) للسنوات المالية المنتهية في ٣١ ديسمبر ٢٠٢١م و٢٠٢٢م و٢٠٢٣م ما قدره ٩٦,٠ مليون ريال سعودي، و٨٠,٣ مليون ريال سعودي، و٥٦,٠ مليون ريال سعودي، على التوالي، ما يمثل ٨,٥٪ و٦,٤٪ و٤,٨٪ من إجمالي أصول الشركة للفترات المذكورة، على التوالي. كما خصصت الشركة ما قدره ١٩,٩ مليون ريال سعودي، و١٩,٩ مليون ريال سعودي، و١٢,٧ مليون ريال سعودي كمخصصات للمخزون للفترات المذكورة، على التوالي. وكما في ٣١ ديسمبر ٢٠٢٣م، تكوّن مخزون الشركة من مواد خام بقيمة ٢٨,٢ مليون ريال سعودي (ما يمثل ٣٨,٨٪ من إجمالي المخزون)، ومنتجات جاهزة الصنع بقيمة ٧,٦ مليون ريال سعودي (ما يمثل ١٠,٥٪ من إجمالي المخزون)، وقطع غيار بقيمة ٣٦,٨ مليون ريال سعودي (ما يمثل ٥٠,٧٪ من إجمالي المخزون).

ولا يوجد لدى الشركة أي هدر في المخزون للسنتين المالييتين المنتهيتين في ٣١ ديسمبر ٢٠٢١م و٢٠٢٢م، في حين بلغ إجمالي هدر المخزون للسنة المالية المنتهية في ٣١ ديسمبر ٢٠٢٣م ما قدره ٣,٩ مليون ريال سعودي، أي ما يمثل ٦,٩٪ من إجمالي المخزون للفترة المذكورة. علاوة على ذلك، بلغ متوسط أيام المخزون للمواد الخام ٧٠ يوماً و٤١ يوماً و٥٣ يوماً للسنوات المالية المنتهية في ٣١ ديسمبر ٢٠٢١م و٢٠٢٢م و٢٠٢٣م، على التوالي. بلغ مخصص بضاعة بطيء الحركة قيمة ١٢,٧ مليون ريال سعودي ومخصص قطع الخرد قيمة ٣,٩ مليون ريال سعودي كما في ٣١ ديسمبر ٢٠٢٣م.

٣٢-١-٢ المخاطر المتعلقة بنقل المواد الخام والمنتجات الخاصة بالشركة

تستعين الشركة بوسائل النقل البري لنقل القمح من الهيئة العامة للأمن الغذائي إلى المطاحن ولتسليم بعض منتجاتها إلى عملائها، وتعتمد الشركة على شركات مختصة في نقل منتجاتها. وعليه، وقد يؤثر أي عطل بوسائل النقل البري، سواء كان ناتجاً عن زلزال أو كوارث طبيعية أخرى أو تغيرات في أنظمة ولوائح النقل أو الأخطاء البشرية أو المخالفات لأحكام الأنظمة والقوانين السارية، بشكل جوهري على أعمال الشركة. وبالتالي، فإن أي تأخيرات غير متوقعة في نقل القمح إلى المطاحن أو في تسليم منتجات الشركة إلى عملائها، قد تؤدي إلى تعطل كبير في أعمالها، قد يصل إلى إغلاق مصانعها. وتعتمد الشركة كذلك على جهات خارجية في صيانة الطرق المؤدية من مصانعها إلى شبكة الطرق، وسيؤدي عدم صيانة تلك الطرق إلى عرقلة عمليات نقل القمح إلى الشركة وتسليم منتجاتها إلى عملائها، وتكبد الشركة لتكاليف إضافية، ما سيكون له أثر سلبي وجوهري على أعمال الشركة ونتائج عملياتها ووضعها المالي وتوقعاتها المستقبلية.

٣٣-١-٢ المخاطر المتعلقة بتركز إيرادات الشركة في مناطق جغرافية محددة

تحصل الشركة غالبية إيراداتها من المبيعات التي تحققها في ثلاث مناطق في المملكة تتواجد فيها مصانعها، وهي منطقة المدينة المنورة والمنطقة الشرقية ومنطقة الرياض، حيث شكلت إيرادات كل من منطقة المدينة المنورة والمنطقة الشرقية ومنطقة الرياض ٢٧٪ و ٤٤٪ و ٢٩٪ من إجمالي إيرادات الشركة، على التوالي، كما في ٣١ ديسمبر ٢٠٢١م، و شكلت إيرادات كل من منطقة المدينة المنورة والمنطقة الشرقية ومنطقة الرياض ٢٧٪ و ٢٧٪ و ٣١،٦٪ و ٤٤،٣٪ و ٢٤،٠٪ من إجمالي إيرادات الشركة، على التوالي، كما في ٣١ ديسمبر ٢٠٢٢م. ولا يوجد ما يضمن قدرة الشركة على مواصلة نمو إيراداتها من المبيعات في المناطق الثلاث المذكورة. وفي حال انخفاض الإيرادات المتحصلة من أي من تلك المناطق بصورة كبيرة، فسيكون لذلك أثر سلبي وجوهري على أعمال الشركة ونتائج عملياتها ووضعها المالي وتوقعاتها المستقبلية.

٣٤-١-٢ المخاطر المتعلقة بنظام الشركات

يفرض نظام الشركات الصادر بموجب المرسوم الملكي رقم م/١٣٢ وتاريخ ١٢/١٢/١٤٤٢هـ (الموافق ٢٠/٦/٢٠٢٢م) الذي دخل حيز النفاذ بتاريخ ١٩ يناير ٢٠٢٢م («نظام الشركات»)، بعض المتطلبات النظامية التي يتوجب على الشركة الالتزام بها، ويستلزم ذلك قيام الشركة باتخاذ إجراءات محددة للالتزام بمثل هذه المتطلبات مثل تعديل النظام الأساسي للشركة ليتوافق مع نظام الشركات والالتزام بالفترات المنصوص عليها لعقد اجتماعات الجمعية العامة.

تنص المادة (٧١) من نظام الشركات على أنه لا يجوز أن يكون لعضو مجلس الإدارة أي مصلحة مباشرة أو غير مباشرة في الأعمال والعقود التي تتم لحساب الشركة إلا بترخيص من الجمعية العامة العادية، ووفقاً للضوابط التي تضعها الجهة المختصة، وعلى عضو مجلس الإدارة أن يبلغ المجلس بما له من مصلحة مباشرة أو غير مباشرة في الأعمال والعقود التي تتم لحساب الشركة، ويثبت هذا التبليغ في محضر الاجتماع. ولا يجوز لهذا العضو الاشتراك في التصويت على القرار الذي يصدر في هذا الشأن في مجلس الإدارة وجمعيات المساهمين.

كما أن نظام الشركات يفرض عقوبات أشد صرامة على مخالفة أحكامه وقواعده الإلزامية، حيث قد تصل الغرامات عند مخالفة بعض من الأحكام إلى خمسمائة ألف (٥٠٠,٠٠٠) ريال سعودي، وبالتالي في حال تعرضت الشركة لإحدى هذه العقوبات نتيجة لعدم التزامها بتلك الأحكام، أو في حال عدم التزامها بأحكام نظامها الأساسي، فسوف يكون لذلك أثر سلبي وجوهري على أعمال الشركة ومركزها المالي ونتائج عملياتها وتوقعاتها المستقبلية. وتجدر الإشارة إلى أن الشركة لم يسبق لها أن حصلت على أي غرامات أو تعرضت لأي عقوبات نتيجة لعدم الالتزام بنظام الشركات.

٣٥-١-٢ المخاطر المتعلقة بتذبذب أسعار صرف العملات

تخضع بعض معاملات الشركة لعملات غير مقومة بالريال السعودي. لذا، فإن الشركة عرضة للتأثر بدرجة معينة من مخاطر التغيرات في صرف العملات الأجنبية فيما يتعلق بالتزاماتها ومصروفاتها المرتبطة بعملة غير عملة المملكة. وكجزء من سياسة المملكة، فإن الريال السعودي، حتى تاريخ هذه النشرة، مرتبط بالدولار الأمريكي بسعر صرف يقدر بـ ٣,٧٥ ريال سعودي مقابل ١ دولار أمريكي، إلا أنه لا يوجد تأكيدات على ثبات سعر صرف الريال السعودي مقابل الدولار الأمريكي. وعليه، قد تؤدي التقلبات في قيمة الريال السعودي مقابل العملات الأجنبية (لا سيما الدولار الأمريكي) إلى التأثير سلباً وبشكل جوهري على نتائج عمليات الشركة ومركزها المالي وتوقعاتها.

٣٦-١-٢ المخاطر المتعلقة بالزكاة

أصدرت هيئة الزكاة والضريبة والجمارك خطاباً بتاريخ ١٤/٠٩/٢٠١٤هـ (الموافق ٢٩/٠٥/٢٠١٨م) ينص على إعفاء الشركة من دفع الزكاة، لكون رأس مالها مستمداً من الأموال العامة التي لا تخضع للزكاة خلال فترة تصل إلى السنة المالية ٢٠٢٠م. واستمر الاعفاء حتى تاريخ ٣٠ نوفمبر ٢٠٢١م، حيث كانت الشركة مملوكة بنسبة ١٠٠٪ لصندوق الاستثمارات العامة، قبل أن تنتقل ملكيته إلى المركز الوطني للتخصيص، حسب التفاصيل الواردة أدناه.

في ١٧/١٠/١٤٤١هـ (الموافق ٠٩/٠٦/٢٠٢٠م)، أصدر مجلس الوزراء قراراً بنقل ملكية الشركة إلى المركز الوطني للتخصيص، وتم بعد ذلك بيع جميع أسهم الشركة لشركة الخليج لطحن الدقيق الصناعية في ٢٥/٠٤/١٤٤٣هـ (الموافق ٣٠/١١/٢٠٢١م).

وبتاريخ ٢٥/٠٤/١٤٤٣هـ (الموافق ٣٠/١١/٢٠٢١م)، قام المركز الوطني للتخصيص بنقل كامل أسهمه في الشركة إلى شركة الخليج لطحن الدقيق الصناعي. واعتباراً من ٠١ ديسمبر ٢٠٢١م، بعد تحويل أسهمها إلى شركة الخليج لطحن الدقيق الصناعية، أصبحت الشركة خاضعة للزكاة بالنسبة لحصة المساهمين النهائيين السعوديين والخليجيين (أي ٩٤.٧١٪) وللضريبة الدخل بالنسبة لحصة المساهمين النهائيين الأجبيين (أي ٢٨.٠٥٪). وقد قدمت الشركة إقرارها بشأن الزكاة وضريبة الدخل للسنة المالية المنتهية في ٣١ ديسمبر ٢٠٢١م وللسنة المنتهية في ٣١ ديسمبر ٢٠٢٢م، إلا أن هيئة الزكاة والضريبة والجمارك لم تصدر الربوط المرتبطة بهاتين الفترتين بعد.

قامت الشركة بتقديم إقرارات الزكاة وضريبة الدخل عن السنوات المنتهية في ٣١ ديسمبر ٢٠٢١م و٢٠٢٢م و٢٠٢٣م، وتم تجنب مخصص ضريبة دخل بقيمة ١٢٢,٧ ألف ريال سعودي، و١٠,٩ مليون ريال سعودي، و٦,٣٢ مليون ريال سعودي للسنوات المالية المنتهية في ٣١ ديسمبر ٢٠٢١م و٢٠٢٢م و٢٠٢٣م، على التوالي، ومخصص زكاة سنوي إعتيادي بقيمة ٨٠ ألف ريال سعودي بقيمة ٢,٩٩ مليون ريال سعودي بقيمة ٢,٧٥ مليون ريال سعودي لكل سنة على التوالي وتم سدادها في الفترة اللاحقة.

ويتعهد المساهم البائع بتحمل أي مطالبات إضافية في حالة تجاوزها لمبالغ المخصص المقيد في دفاتر الشركة قد تنشأ عن ربوط زكوية من قبل الهيئة العامة للزكاة والضريبة والجمارك عن الفترة من ٣٠ نوفمبر ٢٠٢١م حتى إدراج أسهم الشركة في السوق المالية. وستؤثر أي مطالبات زكوية جوهرية سلباً على نتائج عمليات الشركة ومركزها المالي وتوقعاتها.

يوجد خطر أن يتم فرض التزامات زكوية أو ضرائب وعقوبات على الشركة في حال عدم الامتثال للقواعد واللوائح المعمول بها، بما في ذلك التقييمات الضريبية غير الصحيحة التي لا تتماشى مع القواعد والأنظمة الضريبية، أو الممارسة المتبعة حالياً لدى هيئة الزكاة والضريبة والجمارك والإرشادات ذات الصلة. وقد لا تكون الشركة قد خصصت مخصصات ضريبية كافية لتغطية هذه المسؤوليات المحتملة. ومن شأن ذلك أن يؤثر بشكل سلبي وجوهري على أعمال الشركة أو نتائج عملياتها أو وضعها المالي أو توقعاتها المستقبلية.

وفقاً للوائح الضريبية / الزكاة المعمول بها حالياً في المملكة، إذا تم تقديم الإقرار الضريبي / الزكوي خلال الموعد النهائي النظامي، فإن فترة التقادم هي خمس (٥) سنوات من تقديم ذلك الإقرار، علماً بأنه يجوز تمديد هذه الفترة إلى عشر (١٠) سنوات في الحالات التالية:

- إن لم يتم تقديم الإقرار الضريبي أو الزكوي في الوقت المحدد،
- إذا قُدم الإقرار غير كامل،
- في حالة وجود أخطاء مادية في الإقرار المقدم،
- أو في حالة عدم سداد الضريبة أو الزكاة خلال تاريخ الاستحقاق.

وللتوضيح، وفي حين أن فترة التقادم النموذجية لأغراض الضرائب والزكاة هي خمس (٥) سنوات في المملكة، إلا أن هيئة الزكاة والضريبة والجمارك تعتبر أن فترة التقادم تلك لا تنطبق على ضرائب غير المقيمين (مثل ضريبة الاستقطاع).

وتجدر الإشارة إلى أن فترة التقادم لضريبة القيمة المضافة هي خمس (٥) سنوات من نهاية السنة التقويمية التي يتم فيها تقديم إقرار ضريبة القيمة المضافة. فإن لم تصدر هيئة الزكاة والضريبة والجمارك أي استفسارات أو ربوط بعد مرور خمس (٥) سنوات على نهاية السنة التقويمية التي تم فيها تقديم إقرار ضريبة القيمة المضافة، يُعد إقرار ضريبة القيمة المضافة مغلقاً للفترة ذات الصلة (أي أنه يندرج ضمن فترة التقادم النظامية).

٣٧-١-٢ المخاطر المتعلقة بتعديل القوائم المالية للفترة السابقة

خلال السنة المنتهية في ٣١ ديسمبر ٢٠٢٢م، قامت الشركة بتعديل بعض المبالغ والأرصدة المدرجة في القوائم المالية للفترة السابقة لتعكس المعالجة والتصنيف المحاسبي المناسب. وقد تم تلخيص تفاصيل كل من هذه التعديلات أدناه:

١ - التعديل

خلال السنة المنتهية في ٣١ ديسمبر ٢٠٢٢م، تبين لإدارة الشركة أنها لم تتم بإعادة تقييم قيمة مطلوبات الإيجار بعد حصولها على ترخيص مطاحن الدقيق في عام ٢٠٢١م، ونتيجة لذلك، تم التقليل من قيمة موجودات حق الاستخدام ومطلوبات الإيجار. تم تصحيح هذا الخطأ عن طريق تعديل كل بند من بنود القائمة المالية بالنسبة للرصيد الافتتاحي للفترة السابقة حيث تم زيادة قيمة موجودات حق الاستخدام ومطلوبات الإيجار بمقدار ١١١,٨ مليون ريال سعودي كما في ٣١ ديسمبر ٢٠٢١م و ٣١ ديسمبر ٢٠٢٢م.

٢ - التعديل

خلال السنة المنتهية في ٣١ ديسمبر ٢٠٢٢م، اكتشفت الإدارة أن العمر الإنتاجي للمباني المبنية على أراضٍ مستأجرة في فترات سابقة تعتمد بشكل خاطئ على العمر الاقتصادي للمباني بدلاً من مدة الإيجار. ونتيجة لذلك، كانت القيمة الدفترية للمباني مبالغ فيها وكانت قيمة الاستهلاك المتراكم ذي الصلة قليلة حيث تم تخفيض قيمة الممتلكات والآلات والمعدات بمقدار ١٤,٥ مليون ريال سعودي كما في ٣١ ديسمبر ٢٠٢١م و ١٦,٤ مليون ريال سعودي كما في ٣١ ديسمبر ٢٠٢٢م.

لقد تم تصحيح الأخطاء المذكورة أعلاه من خلال تعديل كل بند من بنود القوائم المالية المتأثرة بهذا الخطأ للفترة السابقة. وفيما يلي ملخص للجداول، التأثيرات على القوائم المالية للشركة حيث بلغت قيمة التعديلات زيادة ١,٦ مليون ريال سعودي على التكاليف المباشرة، زيادة ١٨٨ ألف ريال سعودي على مصاريف البيع، وزيادة ٥٦ ألف ريال سعودي على المصاريف العمومية والإدارية، مما أدى إلى انخفاض الربح السنوي بمقدار ١,٩ مليون ريال سعودي.

في حال وجدت أي أخطاء محاسبية إضافية أدت إلى تقديم بيانات خاطئة في السنوات المالية الماضية أو في حال وجدت أي أخطاء محاسبية في السنوات المقبلة، فسيؤثر ذلك سلباً على أعمال الشركة ووضعها المالي ونتائج عملياتها وتوقعاتها المستقبلية. يرجى الإشارة إلى قسم ٦-٩-٣ «تعديل القوائم المالية للفترة السابقة» لمزيد من المعلومات.

تأثير التعديل على قائمة المركز المالي كما في ١ يناير ٢٠٢٢م:

بألاف الريالات السعودية	قبل التعديل	التعديل	بعد التعديل
موجودات حق الاستخدام	٢٨٧,٢٧٣	١١١,٧٧٧	٣٩٩,١٥١
مطلوبات الإيجار	٣١٦,٤٠٣	١١١,٧٧٧	٤٢٨,١٨٠
الممتلكات والآلات والمعدات	٥٧٠,٨٧١	(١٤,٥٣٧)	٥٥٦,٣٣٤
الأرباح المبقة	١٦٨,٢٨٢	(١٤,٥٣٧)	١٥٣,٧٤٥

المصدر: القوائم المالية المراجعة للسنة المالية المنتهية في ٣١ ديسمبر ٢٠٢٢م.

تأثير التعديل على قائمة المركز المالي كما في ٣١ ديسمبر ٢٠٢٢م:

بألاف الريالات السعودية	قبل التعديل	التعديل	بعد التعديل
موجودات حق الاستخدام	٢٧٣,٧٣٥	١١١,٧٧٧	٣٨٥,٥١٣
مطلوبات الإيجار	٣٠٩,٠٩٧	١١١,٧٧٧	٤٢٠,٨٧٥
الممتلكات والآلات والمعدات	٥٦٢,٠١٢	(١٦,٤١٧)	٥٤٥,٥٩٦
الأرباح المبقة	٢٥٥,٤٠٢	(١٦,٤١٧)	٢٣٨,٩٨٦

المصدر: القوائم المالية المراجعة للشركة للسنة المالية المنتهية في ٣١ ديسمبر ٢٠٢٢م.

تأثير التعديل على قائمة الأرباح والخسائر والدخل الشامل الآخر لعام ٢٠٢٢م:

بألاف الريالات السعودية	قبل التعديل	التعديل	بعد التعديل
التكاليف المباشرة	٣١٦,٥٧٠	١,٦٣٥	٣١٨,٢٠٥
مصاريف البيع والتوزيع	٣١,٨٣٦	١٨٨	٣٢,٠٢٣
المصاريف العمومية والإدارية	٣٨,٤٧٨	٥٦	٣٨,٥٣٤
الربح السنوي	١٦٤,٩٢١	(١,٨٧٩)	١٦٣,٠٤١
ربحية السهم	٣,٤٨	(٠,٠٤)	٣,٤٤

المصدر: القوائم المالية المراجعة للشركة للسنة المالية المنتهية في ٣١ ديسمبر ٢٠٢٢م.

تأثير التعديل على قائمة التدفقات النقدية

لم يكن هناك تغيير في قائمة التدفقات النقدية.

٣٨-١-٢ مخاطر السيولة

تمثل مخاطر السيولة عدم مقدرة الشركة على الوفاء بالتزامات الدفع حال استحقاقها. تسعى الشركة للحد من مخاطر السيولة لتتمكن من الوفاء بمتطلبات التدفقات النقدية التشغيلية الخاصة بها، وتمويل المصاريف الرأسمالية وخدمة الديون المستحقة. وتتمثل طريقة الشركة في إدارة السيولة في التأكد، قدر المستطاع، من توفر السيولة الكافية للوفاء بالتزاماتها حين استحقاقها، في ظل كل من الظروف العادية أو الظروف الصعبة، وذلك بدون تكبد خسائر غير مقبولة أو الأضرار بسمعة الشركة.

وقد بلغت نسبة السيولة، أي مقياس لقدرة الشركة على الوفاء بالتزاماتها المالية قصيرة الأجل باستخدام أصولها المتداولة (باستثناء المخزون) ٨٦٪ كما في ٣١ ديسمبر ٢٠٢١م، ١٦٦٪ كما في ٣١ ديسمبر ٢٠٢٢م، و١٧٦٪ كما في ٣١ ديسمبر ٢٠٢٣م.

يلخص الجدول أدناه تواريخ استحقاق المطلوبات المالية للشركة كما في ٣١ ديسمبر ٢٠٢١م و٢٠٢٢م و٢٠٢٣م بناءً على تواريخ الدفع التعاقدية غير المخصومة وأسعار الفائدة الحالية في السوق على النحو التالي:

الجدول (٤-٢): تواريخ استحقاق المطلوبات المالية للشركة كما في ٣١ ديسمبر ٢٠٢٣م

بألاف الريالات السعودية	أقل من ٣ أشهر	٣ إلى ١٢ شهراً	١ إلى ٥ سنوات	أكثر من ٥ سنوات	الإجمالي
دائتوں	٢٢,٤٠٢	لا ينطبق	لا ينطبق	لا ينطبق	٢٢,٤٠٢
مصاريف مستحقة	٢٦,٧٢٨	لا ينطبق	لا ينطبق	لا ينطبق	٢٦,٧٢٨
مبلغ مستحق الى جهات ذات علاقة	١,٤٩١	لا ينطبق	لا ينطبق	لا ينطبق	١,٤٩١
التزامات عقود الإيجار	لا ينطبق	٢٢,٩٨٦	٩٣,١٧٠	٤٢٥,٧٠٤	٥٣١,٨٦٠
الإجمالي	٥٠,٦٢١	٢٢,٩٨٦	٩٣,١٧٠	٤٢٥,٧٠٤	٥٩٢,٤٨١

المصدر: القوائم المالية المراجعة للشركة للسنة المالية المنتهية في ٣١ ديسمبر ٢٠٢٣م

الجدول (٥-٢): تواريخ استحقاق المطلوبات المالية للشركة كما في ٣١ ديسمبر ٢٠٢٢م

بألاف الريالات السعودية	أقل من ٣ أشهر	٣ إلى ١٢ شهراً	١ إلى ٥ سنوات	أكثر من ٥ سنوات	الإجمالي
دائتوں ومبالغ مستحقة الدفع	٢٨,٣٠٤	لا ينطبق	لا ينطبق	لا ينطبق	٢٨,٣٠٤
مصاريف مستحقة الدفع ومطلوبات أخرى	٣١,٢٢٨	لا ينطبق	لا ينطبق	لا ينطبق	٣١,٢٢٨
بلغ مستحق الى جهات ذات علاقة	٢,٥٧٥	لا ينطبق	لا ينطبق	لا ينطبق	٢,٥٧٥
التزامات عقود الإيجار	لا ينطبق	٢٢,٧٦٧	٨٩,٠١١	٤٤٩,١١٤	٥٦٨,٣٦٣
الإجمالي	٦٢,١٠٦	٢٢,٧٦٧	٨٩,٠١١	٤٤٩,١١٤	٦٣٠,٤٧٠

المصدر: القوائم المالية المراجعة للشركة للسنة المالية المنتهية في ٣١ ديسمبر ٢٠٢٣م

الجدول (٦-٢): تواريخ استحقاق المطلوبات المالية للشركة كما في ٣١ ديسمبر ٢٠٢١م

بالآلاف الريالات السعودية	أقل من ٣ أشهر	٣ إلى ١٢ شهراً	١ إلى ٥ سنوات	أكثر من ٥ سنوات	الإجمالي
دائنون ومبالغ مستحقة الدفع	١٨,٩٨٣	٢٧,٩١٩	لا ينطبق	لا ينطبق	٤٦,٩٠٢
مصاريف مستحقة الدفع ومطلوبات أخرى	١٣,٣٦٢	لا ينطبق	لا ينطبق	لا ينطبق	١٣,٣٦٢
بلغ مستحق الى جهات ذات علاقة	١٩٠	لا ينطبق	لا ينطبق	لا ينطبق	١٩٠
التزامات عقود الإيجار	لا ينطبق	٢٢,٢٣٢	٩٢,١٠٤	٤٧٦,٢٥٩	٥٩٠,٥٩٦
الإجمالي	٣٢,٥٣٦	٥٠,١٥٢	٩٢,١٠٤	٤٧٦,٢٥٩	٦٥١,٠٥٠

المصدر: معلومات الإدارة

٣٩-١-٢ مخاطر الائتمان

تمثل مخاطر الائتمان المخاطر الناتجة عن اخفاق طرف ما في الوفاء بواجباته مما يؤدي إلى تكبد الطرف الآخر لخسارة مالية. تتأثر مخاطر الائتمان التي تتعرض لها الشركة بشكل رئيسي بالخصائص الفردية لكل عميل والتي تسعى الشركة لإدارة مخاطر الائتمان الخاصة بالعملاء بوضع حدود ائتمان لكل عميل ومراقبة الذمم المدينة القائمة. ومع ذلك، تأخذ الإدارة أيضاً بعين الاعتبار العوامل التي قد تؤثر على مخاطر الائتمان المتعلقة بقاعدة عملائها، بما في ذلك مخاطر التعثر المصاحبة للنشاط والدولة التي يعمل بها العملاء. نظراً لطبيعة أعمال الشركة، يتم تحصيل جزء كبير من الإيرادات نقداً، مما يجعل الشركة غير معرضة بشكل كبير لمخاطر الائتمان.

تاريخياً، كانت جميع معاملات المبيعات في الشركة تتم نقداً. بدأت الشركة في تقديم شروط ائتمانية لبعض العملاء في عام ٢٠٢٢، حصرياً للقطاع الخاص وبشكل أساسي للسوبرماركت والهايبرماركت. بلغ مخصص الخسائر المتوقعة ١٦٨ ألف ريال سعودي كما في ٣١ ديسمبر ٢٠٢٢م و٨٨٤ مليون ريال سعودي كما في ٣١ ديسمبر ٢٠٢٣م، ما يمثل ٥,٧% و ١٤,٥% من قيمة رصيد المدينون والذي بلغ ٧,٠ مليون ريال سعودي و ٦,١ مليون ريال سعودي كما في ٣١ ديسمبر ٢٠٢٢م و ٢٠٢٣م، على التوالي.

١-٣٩-١-٢ النقدية والشبه نقدية

تتم إدارة مخاطر الائتمان الناتجة عن الأرصدة لدى البنوك والمؤسسات المالية من قبل إدارة الخزينة بالشركة وفقاً لسياسة الشركة. يتم استثمار فائض الأموال فقط مع أطراف أخرى معتمدة وتخضع مثل هذه الاستثمارات جميعها لموافقة المساهمين. تقوم الإدارة بصورة مستمرة بمراقبة حدود الاستثمارات مع المؤسسات المالية المختلفة لتقليل تركيزات المخاطر ومن ثم التقليل من وقوع خسارة مالية نتيجة الاخفاق المحتمل للطرف الآخر في السداد.

٢-٣٩-١-٢ المدينون التجاريون

إن تعرض الشركة لمخاطر الائتمان يتأثر بصورة رئيسية بالخصائص الفردية لكل عميل. ومع ذلك، تأخذ الإدارة أيضاً بعين الاعتبار العوامل التي قد تؤثر على مخاطر الائتمان المتعلقة بقاعدة عملائها، بما في ذلك مخاطر التعثر المصاحبة للنشاط والدولة التي يعمل بها العملاء.

تحد الشركة من تعرضها لمخاطر الائتمان الخاصة بالذمم المدينة التجارية من خلال إنشاء والحفاظ على أسلوب يعتمد على النقدية في ممارسة الأعمال. بما أنه تم استلام الدفعة المقدمة من العميل قبل أي توريد للبضائع، فإن الشركة لا تتعرض لأي مخاطر ائتمانية من هذا القبيل على الذمم المدينة التجارية.

وفقاً للمعيار الدولي للتقرير المالي (٩)، يتم استخدام الطريقة المبسطة لقياس خسائر الائتمان المتوقعة والتي تستخدم مخصص خسائر الائتمان المتوقعة على مدى العمر لكافة الموجودات المالية المقاسة بالتكلفة المطفأة وموجودات العقود.

يتم تحديد معدلات الخسائر المتوقعة على أساس بيانات السداد بشأن الذمم المدينة على مدى فترة ملائم، و خسائر الائتمان السابقة المقابلة المتكبدة خلال هذه الفترة. يتم تعديل معدلات الخسائر السابقة لتمكس المعلومات الحالية والمستقبلية عن عوامل الاقتصاد الكلي التي تؤثر على مقدرة العملاء على سداد الذمم المدينة. قامت الشركة بتحديد الناتج المحلي الإجمالي للمملكة العربية السعودية (البلد الذي تقدم فيه الخدمات) على أنه أكثر العوامل ملائمة، وبالتالي تعديل معدلات الخسائر السابقة على ضوء التغيرات المتوقعة في هذه العوامل.

تاريخياً، كانت جميع معاملات المبيعات في الشركة تتم نقداً. بدأت الشركة في تقديم شروط ائتمانية لبعض العملاء في عام ٢٠٢٢، حصرياً للقطاع الخاص وبشكل أساسي للسوبرماركت والهايبرماركت. تاريخياً، كانت جميع معاملات المبيعات في الشركة تتم نقداً. بدأت الشركة في تقديم شروط ائتمانية لبعض العملاء في عام ٢٠٢٢، حصرياً للقطاع الخاص وبشكل أساسي للسوبرماركت والهايبرماركت. بلغ مخصص الخسائر المتوقعة ١٦٨ ألف ريال سعودي كما في ٣١ ديسمبر ٢٠٢٢م و٨٨٤ مليون ريال سعودي كما في ٣١ ديسمبر ٢٠٢٢م، ما يمثل ٥,٧% و١٤,٥% من قيمة رصيد المدينون والذي بلغ ٧,٠ مليون ريال سعودي و٦,١ مليون ريال سعودي كما في ٣١ ديسمبر ٢٠٢٢م و٢٠٢٣م، على التوالي.

الجدول (٧-٢): جدول الإعمار ومعدل الخسائر الائتمانية كما في ٣١ ديسمبر ٢٠٢٣م

الإعمار	إجمالي القيمة الدفترية كما في ٣١ ديسمبر ٢٠٢٣م (بآلاف الريالات السعودية)	معدل خسائر الائتمانية المتوقعة	خسارة الائتمان المتوقعة
٣٠ - ٠ يوماً	٤,٦٠٤	٠,٠%	-
٣١ - ٦٠ يوماً	١٩٥	٣٥,٣٨%	٦٩
٦١ - ٩٠ يوماً	٥١٢	٤٧,١٧%	٢٤١
٩١ - ١٢٠ يوماً	٣٠١	٥٦,٣٦%	١٧٠
من ١٢٠ - ٢٧٠ يوماً	٣٨٣	٨٣,٦٤%	٤٠٤
الإجمالي	٦,٠٩٥		٨٨٤

المصدر: القوائم المالية المراجعة للشركة للسنوات المالية المنتهية في ٣١ ديسمبر ٢٠٢٣م

الجدول (٨-٢): جدول الإعمار ومعدل الخسائر الائتمانية كما في ٣١ ديسمبر ٢٠٢٢م

الإعمار	إجمالي القيمة الدفترية كما في ٣١ ديسمبر ٢٠٢٢م (بآلاف الريالات السعودية)	معدل خسائر الائتمانية المتوقعة	خسارة الائتمان المتوقعة
٣٠ - ٠ يوماً	١,٦٩١	١,٢٤%	٢١
٣١ - ٦٠ يوماً	١٨٦	١٩,١%	٣٥
٦١ - ٩٠ يوماً	٥٦٠	١٠,٤%	٥٨
٩١ - ١٢٠ يوماً	٥١٧	١٠,٤%	٥٤
الإجمالي	٢,٩٥٤		١٦٨

المصدر: القوائم المالية المراجعة للشركة للسنوات المالية المنتهية في ٣١ ديسمبر ٢٠٢٣م

٤٠-١-٢ المخاطر المتعلقة بتوفر التمويل مستقبلاً

قد تحتاج الشركة إلى الحصول على قروض و تسهيلات بنكية لتمويل خطط التوسع في المستقبل، ومن الجدير بالذكر أن الحصول على التمويل يعتمد على رأس مال الشركة ومركزها المالي وتدفقاتها النقدية والضمانات المقدمة وسجلها الائتماني. ولا تعطي الشركة أي تأكيد أو ضمان بشأن حصولها على التمويل المناسب إذا استدعت الحاجة، لذلك فإن عدم قدرة الشركة على الحصول على التمويل الذي تحتاجه من جهات ممولة، أو تمويل بشروط تفضيلية مقبولة تتناسب مع الشركة، سيكون له أثر سلبي وجوهري على أداء الشركة وعملياتها التشغيلية وخططها المستقبلية.

٤١-١-٢ المخاطر المتعلقة بالالتزامات المحتملة

خلال فترة المراجعة، كانت لدى الشركة التزامات مستحقة نشأت خلال دورة أعمالها الطبيعية، وتتعلق بخطابات الاعتماد وخطابات الضمان لمدفوعات الشركة لموردي قطع الغيار ومدفوعات الإيجار للهيئة العامة للأمن الغذائي.

حيث بلغت قيمة خطابات الاعتماد وخطابات الضمان ٦,٦ مليون ريال سعودي كما في ٣١ ديسمبر ٢٠٢١م لشراء قطع الغيار من شركة Ocrim Co. (٣,٠ مليون ريال سعودي) وشركة RGM (١,٠ مليون ريال سعودي) ولدفعات الإيجار للهيئة العامة للأمن الغذائي (٢,٦ مليون ريال سعودي). وبلغت قيمة خطابات الاعتماد وخطابات الضمان ٤,٦ مليون ريال سعودي كما في ٣١ ديسمبر ٢٠٢٢م لشراء قطع الغيار من شركة Ocrim Co. (١,٠ مليون ريال سعودي) وشركة Arizona (١,٠ مليون ريال سعودي) ولدفعات الإيجار للهيئة العامة للأمن الغذائي (٢,٦ مليون ريال سعودي). كما بلغت قيمة خطابات الاعتماد وخطابات الضمان ٢,٦ مليون ريال سعودي كما في ٣١ ديسمبر ٢٠٢٢م لدفعات الإيجار للمؤسسة العام للحبوب (٢,٦ مليون ريال سعودي). إن أي التزامات محتملة على الشركة، في حال تحققها، ستؤثر سلباً على الوضع المالي للشركة ومركزها المالي ونتائج عملياتها وتوقعاتها المستقبلية.

٢-٢ المخاطر المتعلقة بالسوق والقطاع والبيئة التنظيمية

١-٢-٢ المخاطر المتعلقة بآثر المخاطر السياسية والاقتصادية على عمليات الشركة

تتركز عمليات الشركة بأكملها في المملكة، وتحقق الشركة كافة عائداتها من مبيعاتها في المملكة العربية السعودية أيضاً. ولذلك، فإن الأداء المالي للشركة يعتمد على الظروف الاقتصادية والسياسية السائدة في المملكة بالإضافة للظروف الاقتصادية العالمية التي تؤثر بدورها على اقتصاد المملكة.

ولا يزال قطاع النفط يحتل النصيب الأكبر من إجمالي الناتج المحلي للمملكة. وقد تحدث تقلبات في أسعار النفط، مما قد يؤثر بشكل سلبي على اقتصاد المملكة. والجدير بالذكر أن معدل النمو الاقتصادي في المملكة شهد تباطؤاً خلال الأعوام الأخيرة. كما تواجه المملكة أيضاً تحديات تتعلق بالارتفاع النسبي في معدلات النمو السكاني. وقد يكون لجميع هذه العوامل أثرٌ سلبي على اقتصاد المملكة، مما سيترتب عليه أثر سلبي وجوهري على أعمال الشركة ونتائج عملياتها ووضعها المالي وتوقعاتها المستقبلية.

كما قد تؤثر تقلبات بعض العوامل الاقتصادية، مثل توافر الائتمان للمستهلكين، ومستويات أسعار الفائدة، ومعدلات البطالة، ومستويات الرواتب والضرائب، وتكلفة استهلاك المياه والكهرباء، والإلغاء الجزئي أو الكامل للدعم المقدم من الحكومة السعودية لبعض المواد، كالكحاح الذي تشتريه الشركة من الهيئة العامة للأمن الغذائي، على إنفاق المستهلكين والطلب على منتجات الشركة. وإذا كانت الشركة غير قادرة على الاستجابة لتغيرات السوق، فستأثر أعمال الشركة ونتائج عملياتها ووضعها المالي وتوقعاتها بشكل سلبي وجوهري.

إضافةً إلى ذلك، تعاني العديد من الدول في منطقة الشرق الأوسط من عدم استقرارٍ سياسي أو أمني في الوقت الحاضر. وليس من المؤكد أن العلاقات الدبلوماسية السلبية مع تلك الدول أو مع دول أخرى، أو الظروف الاقتصادية والسياسية السائدة فيها، لن يكون لها أثر سلبي على الاقتصاد أو الاستثمار الأجنبي المباشر أو الأسواق المالية في المملكة العربية السعودية بشكل عام، أو على أعمال الشركة ونتائج عملياتها ووضعها المالي وتوقعاتها المستقبلية.

إن أي تغييرات كبرى غير متوقعة في البيئة السياسية أو الاقتصادية أو القانونية في المملكة، أو في أية دول أخرى في الشرق الأوسط، أو أي بلد يحصل منه موردو الشركة على منتجاتهم، بما في ذلك، على سبيل المثال لا الحصر، التقلبات العادية في الأسواق والركود الاقتصادي والإعسار وارتفاع معدلات البطالة والتحول التكنولوجية وغيرها من التطورات، سوف تؤثر سلباً وبشكلٍ جوهري على أعمال الشركة ونتائج عملياتها ووضعها المالي وتوقعاتها المستقبلية.

بالإضافة إلى ذلك، قد تؤدي أي تغييرات كبيرة في السياسات الضريبية أو التجارية أو التعريفات أو العلاقات التجارية بين المملكة العربية السعودية والدول الأخرى، أو أي تغييرات في السياسات المحلية، مثل فرض رسوم جمركية من طرف واحد على المنتجات المستوردة، وأي ردة فعل سلبية تجاه المملكة العربية السعودية نتيجة لزيادة التعريفات على الواردات والتغييرات الأخرى في اللوائح التجارية في المملكة العربية السعودية، إلى ارتفاع كبير في تكاليف الشركة، وتقييد وصول الشركة إلى الموردين، وخفض النشاط الاقتصادي، مما سيكون له أثر سلبي وجوهري على أعمال الشركة ونتائج عملياتها ووضعها المالي وتوقعاتها المستقبلية.

٢-٢-٢ المخاطر المتعلقة بالعوامل التنافسية المتزايدة في القطاع الذي تعمل فيه الشركة

إن قطاعاً الأغذية والأعلاف في المملكة قطاعين شديدي التنافس، وتتوقع الشركة أن تزداد تلك المنافسة وتحتدم في المستقبل. والواقع أنّ الشركة تواجه منافسة من ثلاث شركات رئيسية تعمل في مجال المطاحن داخل المملكة العربية السعودية، علماً بأن هذه الشركات قد تتمتع بموارد مالية وتقنية وبحثية أكبر من موارد الشركة، كما يجوز أن تفوق قدراتها في مجال التطوير والتسويق والتوزيع والبيع بالتجزئة قدرات الشركة. كذلك، قد يكون لهذه الشركات قاعدة عملاء أكبر أو تغطية سوقية أوسع وأشمل. ونتيجة لذلك، قد يكون منافسو الشركة قادرين على الاستجابة بشكل أسرع وأكثر فعالية من الشركة عند ظهور فرص أو تقنيات أو معايير أو متطلبات مستخدمين جديدة أو متطورة، وقد تكون لديهم القدرة على إطلاق أو تحمل تغييرات تنظيمية وتطورات قطاعية هامة. علاوة على ذلك، ومع توسع الشركة في أسواق أخرى، فإنها ستواجه منافسة من المنافسين الجدد، المحليين أو الأجانب، الذين قد يدخلون أيضاً الأسواق التي تعمل فيها الشركة حالياً أو مستقبلاً.

كما تتنافس الشركة مع شركات أخرى تعمل في تشغيل المطاحن داخل أسواقها الرئيسية وبخاصة في مجال أعمال التجزئة والأعلاف، ويعود سبب هذه المنافسة، من بين أمور أخرى، إلى العناصر التالية: (١) الأسعار؛ (٢) ومدى الإقرار بجودة الخدمات والمنتجات؛ (٣) وكفاءة خدمات التوصيل؛ (٤) وسمعة وجودة العلامات التجارية والبضائع والمنتجات المتاحة؛ (٥) والقدرة على فهم متطلبات العملاء والاستجابة لها في الوقت المناسب. ومن المحتمل أن يتمتع بعض منافسي الشركة بموارد مالية وإدارية ولوجستية وبشرية تفوق ما يتوفر لدى الشركة من موارد. وهناك أيضاً عدد من العوامل التنافسية التي سيكون لها أثر سلبي وجوهري على أعمال الشركة ونتائج عملياتها ووضعها المالي في حال حدثت، ومنها:

- اعتماد استراتيجيات تسعير تنافسية، وتوفير تشكيلة واسعة من البضائع الرابحة، واستخدام وسائل مبتكرة للمبيعات من قبل المنافسين الحاليين أو الجدد للشركة.
- دخول منافسين جدد في أسواق الشركة الحالية أو المستقبلية وزيادة المنافسة من المنافسين الآخرين المحليين.
- اندماج اثنين أو أكثر من المنافسين أو تشكيلهم تحالفات قوية، بما يُمكنهم من تقديم المزيد من المنتجات والخدمات ذات الجودة العالية بتكلفة أقل.
- استخدام منافسي الشركة لوسائل مبتكرة للمبيعات والتسويق.

وسوف تؤثر أي زيادة ملموسة في المنافسة تأثيراً سلبياً وجوهرياً على إيرادات الشركة وربحياتها وكذلك على أعمالها وتوقعاتها المستقبلية. وليس هناك ما يضمن أن الشركة ستمتكن من الاستمرار في تمييز منتجاتها وخدماتها عن تلك الخاصة بمنافسيها، والحفاظ على علاقاتها مع العملاء، أو زيادة أو حتى الحفاظ على حصتها الحالية في السوق. فقد تفقد الشركة حصتها في السوق، وقد يتراجع وضعها المالي ونتائج عملياتها بشكل كبير في حال لم تتوصل إلى التنافس بشكل فعال. وقد يؤثر وقوع أي من هذه الأحداث سلبياً وجوهرياً على أعمال الشركة ونتائج عملياتها ووضعها المالي وتوقعاتها المستقبلية.

٣-٢-٢ المخاطر المتعلقة بالكوارث الطبيعية

قد تتكبد الشركة دفع مبالغ طائلة في حال وقعت أي كوارث طبيعية لم تستطع الشركة على احتوائها والسيطرة عليها، كالفيضانات والزلازل والعواصف وغيرها من الكوارث التي قد تلحق أضراراً بمصانع الشركة. كما قد تؤثر الكوارث الطبيعية على قدرة الشركة على مواصلة عملياتها، ما سيترتب عليه انخفاض في إيرادات الشركة الناتجة من هذه العمليات. لذا، قد يؤثر وقوع أي كارثة طبيعية تلحق ضرراً بمصانع الشركة، تأثيراً سلبياً وجوهرياً على أعمال الشركة ونتائج عملياتها ووضعها المالي وتوقعاتها المستقبلية.

٤-٢-٢ المخاطر المتعلقة بنظام المنافسة

إن نظام المنافسة الصادر بالمرسوم الملكي رقم م/٧٥ وتاريخ ٢٩/٠٦/١٤٤٠هـ (الموافق ٠٦/٠٣/٢٠١٩م) ولائحته التنفيذية الصادرة عن الهيئة العامة للمنافسة بموجب القرار رقم ٣٢٧ بتاريخ ٢٥/٠١/١٤٤١هـ (الموافق ٢٤ سبتمبر ٢٠١٩م) يحظران الممارسات (بما في ذلك الاتفاقيات أو العقود المبرمة بين المنشآت، سواء كانت مكتوبة أو شفهية، صريحة أو ضمنية) التي يكون هدفها أو أثرها مخللاً بالمنافسة، مثل تحديد أسعار السلع، ورسوم الخدمات، وشروط البيع أو الشراء. وإذا قررت الهيئة العامة للمنافسة إخضاع الشركة لتحقيقات، أو تبين لها أن الشركة تنتهك أنظمة المنافسة المعمول بها، فقد تفرض على الشركة غرامات تصل إلى ١٠٪ من إجمالي قيمة المبيعات السنوية المخالفة، أو ما لا يتجاوز عشرة ملايين (١٠,٠٠٠,٠٠٠) ريال سعودي عند استحالة تقدير هذه المبيعات. وإضافة إلى ذلك، للهيئة العامة للمنافسة - في حالات تقدرها - فرض غرامة تصل إلى ثلاثة أضعاف المكاسب التي حققتها نتيجة المخالفة وطلب إيقاف أنشطة الشركة بشكل مؤقت أو دائم (جزئياً أو كلياً) وذلك في حال تكرار المخالفة. والجدير بالذكر أن صدور أمر نهائي وملزم ضد الشركة من قبل الجهات المختصة فيما يتعلق بمخالفة جوهرية لنظام المنافسة قد يؤدي إلى تعليق أو إلغاء ترخيص تشغيل مطاحن الدقيق الصادر من الهيئة العامة للأمن الغذائي لصالح الشركة. ليس على الشركة أي عقوبات أو غرامات مالية قائمة من قبل الهيئة العامة للمنافسة.

إن وقوع أي من المخاطر المذكورة أعلاه، سيؤثر بصورة سلبية وجوهرياً على علاقات الشركة مع مورديها وعوائدها ووضعها المالي ونتائج عملياتها وتوقعاتها المستقبلية.

٥-٢-٢ المخاطر المتعلقة باللوائح التنظيمية والتصاريح والترخيص والموافقات الضرورية لأعمال الشركة

يجب على الشركة الحصول والمحافظة على تصاريح وترخيص وموافقات من عدد من الجهات الحكومية لتمكينها من القيام بأعمالها وأنشطتها التجارية. وتشمل هذه التصاريح والترخيص والموافقات المتعلقة بتشغيل أعمال الشركة، على سبيل المثال لا الحصر، شهادات السجل التجاري للشركة الصادرة عن وزارة التجارة، ورخصة التشغيل الصادرة عن الهيئة العامة للأمن الغذائي، والترخيص الصادرة عن الهيئة العامة للغذاء والدواء والسجلات لديها، وتصاريح الدفاع المدني، وشهادات العضوية لدى الغرف التجارية المعنية، وشهادات تسجيل العلامات التجارية، وشهادات التوطين والتأمينات الاجتماعية. علاوةً على ذلك، يتعين على الشركة بصفقتها شركة مصنعة للمواد الغذائية وعاملة على أراضي المملكة العربية السعودية الحصول على عدة تراخيص صادرة عن الهيئة العامة للأمن الغذائي وكذلك على تسجيلات لها لدى الهيئة العامة للأمن الغذائي نفسها، (للمزيد من المعلومات، يرجى مراجعة القسم ١٢-٤ «الموافقات والترخيص والشهادات الحكومية الجوهرية») من هذه النشرة). كما تخضع الشركة لمراقبة وتقييم دوري تجريه الهيئة العامة للأمن الغذائي.

وإن الشركة تخضع بصورة خاصة لشروط ترخيص تشغيل مطاحن الدقيق الصادر من الهيئة العامة للأمن الغذائي (للمزيد من المعلومات، يرجى مراجعة القسم ١٢-٤ «الموافقات والترخيص والشهادات الحكومية الجوهرية») من هذه النشرة)، حيث أن أي انتهاك جوهري لشروط الترخيص لم يصحح من قبل الشركة خلال (٣٠) ثلاثين يوماً من استلام إشعار خطي من الهيئة العامة للأمن الغذائي بذلك «فترة السماح» قد يؤدي إلى تعليق (لمدة أقصاها (٣) ثلاثة أشهر من نهاية فترة السماح) أو إلغاء الترخيص الرئيسي. على سبيل المثال لا الحصر، تُعد أي من الحالات التالية «انتهاكاً جوهرياً»:

- عدم تسديد المقابل المالي لإصدار ترخيص تشغيل مطاحن.
- إفلاس المرخص له وفقاً للأنظمة واللوائح المطبقة في المملكة.
- إخفاق الشركة في المحافظة على المرافق المستأجرة في حالة جيدة.
- عدم اجتياز اختبار جودة القمح أو الدقيق الذي يجري وفقاً لأنظمة الهيئة العامة للغذاء والدواء أو أثناء عملية تفتيش مجدولة أو تفتيش غير مجدولة يتم تنفيذها وفقاً لنظام مطاحن إنتاج الدقيق، إذا كان هذا القمح عند استيراده مطابقاً لمعايير الجودة المطلوبة وفقاً لنظام مطاحن إنتاج الدقيق أو أعلى منها.
- إن تصرفت الشركة، بأي شكل أو طريقة، في أي كمية من القمح المدعوم الذي توفره لها الهيئة العامة للأمن الغذائي دون موافقتها (بما في ذلك بيع الدقيق إلى عملاء غير موافق عليهم أو بكميات تزيد عن الكميات المخصصة لهم)، على ألا تمتنع الهيئة العامة للأمن الغذائي عن منح تلك الموافقة دون مبرر معقول أو تتأخر في ذلك بشكل غير معقول.
- أن يكون إنتاج الشركة من الدقيق المدعوم أقل من الطاقة الإنتاجية المستهدفة للدقيق المدعوم الخاصة بها بنسبة تزيد عن ١٠٪، على أن يحدث ذلك عمداً من قبل الشركة أو لظروف ضمن نطاق سيطرتها، ما لم يكن هذا الانخفاض ناتجاً عن صعوبات تقنية أو عمالية مؤقتة لا تؤثر سلباً على استهلاك الدقيق المدعوم في السوق السعودية لأكثر من أسبوع واحد.
- القيام بأي عمل يستلزم موافقة مسبقة من الهيئة العامة للأمن الغذائي دون الحصول قبل ذلك على الموافقة الضرورية.
- عدم الالتزام بالأنظمة واللوائح المعمول بها في المملكة فيما يخص البيئة والصحة والسلامة.
- صدور أمر نهائي وملزم ضد المرخص له من قبل الجهات المختصة فيما يتعلق بمخالفة جوهرية لنظام المنافسة.
- عدم الالتزام بالأنظمة واللوائح المعمول بها في المملكة فيما يخص غسل الأموال ومكافحة الرشوة ومكافحة الفساد.

كما تخضع الشركة لشروط الترخيص الثانوي الصادر من الهيئة العامة للأمن الغذائي (للمزيد من المعلومات، يرجى مراجعة القسم ١٢-٤ «الموافقات والترخيص والشهادات الحكومية الجوهرية») من هذه النشرة)، حيث أن في حال حدوث أي انتهاك لأي من أحكام الترخيص الثانوي أو الترخيص الرئيسي أو نظام مطاحن إنتاج الدقيق أو اللائحة التنفيذية لنظام مطاحن إنتاج الدقيق لم يصحح من قبل الشركة خلال (٣٠) ثلاثين يوماً من استلام إشعار خطي من الهيئة العامة للأمن الغذائي بذلك «فترة السماح» قد يؤدي إلى تعليق أو إلغاء الترخيص الثانوي.

ولكي تتمكن الشركة من تشغيل قدراتها الإنتاجية داخل مرافقها، عليها الحصول على تصاريح وترخيص وشهادات وموافقات أخرى من عدد من الجهات المعنية. ويشمل ذلك، تراخيص وزارة الشؤون البلدية والقروية والإسكان وترخيص الهيئة العامة للأمن الغذائي وتصاريح الدفاع المدني وترخيص الهيئة العامة للغذاء والدواء وغيرها. بالإضافة إلى ذلك، يتطلب الحصول على كل موافقة قيام الشركة بالوفاء بشروط معينة، ولكن الشركة قد تواجه مشاكل أو عقبات في الحصول على أي موافقات حكومية، أو في الوفاء بالشروط المطلوبة للحصول على تلك الموافقات، أو في الالتزام بالأنظمة أو اللوائح أو السياسات الجديدة والتي قد تطبق من وقت لآخر في قطاعي الأغذية والأعلاف بوجه عام، أو التقيد بالإجراءات المتعلقة بمنح الموافقات اللازمة.

وتجدر الإشارة إلى أنه كما في تاريخ هذه النشرة، لم تحصل الشركة بعد على تجديدٍ لتراخيص الدفاع المدني لمركزها الرئيسي قي الدمام وفرعها في الدمام. يرجى مراجعة القسم ١٢-٤ («الموافقات والتراخيص والشهادات الحكومية الجوهرية») من هذه النشرة.

وتخضع معظم التراخيص الحالية للشركة لشروط قد يتم بموجبها تعليق تلك التراخيص أو إلغاؤها في حال لم تتقيد الشركة بتلك الشروط المحددة. كما لا تضمن الشركة أنها ستحصل على موافقة الجهة المعنية عند قيامها بطلب تجديد أي ترخيص أو تعديله. أما في حال موافقتها على التجديد، فقد تقوم هذه الجهة بفرض شروط جديدة من شأنها أن تؤثر سلباً على أداء الشركة.

وإذا أخفقت الشركة في الحصول على أي ترخيص ضروري لممارسة أعمالها أو لم تتمكن من تجديده، أو في حال انتهت صلاحية تراخيصها أو جرى تعليقها، أو إذا تم تجديد أي من تلك التراخيص بموجب شروط غير ملائمة للشركة، أو إذا تعذر على الشركة الحصول على تراخيص إضافية تلزمها في المستقبل، فسوف ينتج عن ذلك توقف الشركة عن ممارسة أعمالها كلياً أو جزئياً أو فرض غرامات مالية عليها من الجهات الحكومية السعودية المختصة، بما في ذلك فرض غرامات من الدفاع المدني قد تصل إلى ٣٠,٠٠٠ ريال سعودي، أو من وزارة الشؤون البلدية والقروية والإسكان قد تصل إلى ٥,٠٠٠ ريال سعودي عن كل موقع مخالف. بالإضافة إلى ذلك، قد تتعرض الشركة لعقوبات صادرة عن الهيئة العامة للأمن الغذائي والمركز الوطني للرقابة على الالتزام البيئي إذا لم تحصل على ترخيص أو تصريح بيئي، بما في ذلك غرامات تصل إلى ٢٠,٠٠٠,٠٠٠ ريال سعودي أو تعليق الترخيص أو التصريح لمدة لا تتجاوز ستة أشهر عن كل موقع مخالف أو إلغاء الترخيص أو التصريح. وسيؤدي ذلك إلى عرقلة عمليات الشركة أو تأخيرها، ويتسبب في تكبد الشركة تكاليف إضافية، مما سيؤثر بشكل سلبي وجوهري على أعمالها ونتائج عملياتها ووضعها المالي وتوقعاتها المستقبلية.

٦-٢-٢ المخاطر المتعلقة بالالتزام بالأنظمة واللوائح المتعلقة بالبيئة والصحة والسلامة

تخضع أنشطة الشركة لمجموعة واسعة من الأنظمة واللوائح المتعلقة بحماية البيئة. وتشتمل هذه الأنظمة على إدارة المبيدات والمخلفات الضارة والخطرة التي تحدثها، والحصول على تصاريح لاستخدام المياه والتخلص من النفايات السائلة، والموافقة على إجراء تقييمات للأثار البيئية. بالإضافة إلى ذلك، قد يؤدي تخزين ومعالجة بعض المنتجات، كالكيماويات الزراعية والمبيدات الأخرى، إلى خلق بيئة محفوفة بالمخاطر. كما قد تتعرض الشركة لعقوبات جنائية وإدارية وقد تضطر إلى تحمّل التزامات تفرض عليها معالجة الأثار البيئية السلبية التي تنجم عن عملياتها، كما قد تضطر الشركة إلى تعويض الغير عمّا قد يلحق به من أضرار.

لقد سبق أن تكبدت الشركة، وستستمر بتكبد، نفقات رأسمالية وتشغيلية لكي تلتزم بهذه الأنظمة واللوائح. إلا أن النفقات المتكبدة من أجل استمرار الشركة بالالتزام بهذه الأنظمة واللوائح قد تصبح باهظة الثمن في المستقبل، نظراً لاحتمال اتخاذ تدابير تنظيمية غير متوقعة أو بسبب أي مستجدات أخرى، لا سيّما عندما تزيد الأنظمة البيئية صرامةً، كما يمكن أن يكون التوقيت حينها غير مؤاتٍ للشركة، وهذا ما قد يؤثر سلباً على توافر الأموال المخصصة للنفقات الرأسمالية والأغراض الأخرى. وقد يؤدي التقيد بالأنظمة واللوائح البيئية الحالية أو الجديدة، وكذلك الالتزامات الواردة في الاتفاقات المبرمة مع الهيئات العامة، إلى زيادة التكاليف والنفقات. وبالتالي، يمكن أن يؤدي التقيد بالأنظمة البيئية ومعالجة الأضرار البيئية إلى زيادة كبيرة في متطلبات رأس المال والتكاليف التشغيلية التي قد تؤثر بدورها وبطريقة سلبية على أعمال الشركة ونتائج عملياتها ووضعها المالي وتوقعاتها المستقبلية.

٧-٢-٢ المخاطر المتعلقة بالتغيرات في الأنظمة والسياسات الحكومية في المملكة العربية السعودية أو التغيرات في نطاق تطبيقها على الشركة

تخضع الشركة لمجموعة من الأنظمة واللوائح في المملكة، والتي تعمل عدد من الجهات الحكومية على تطبيقها وفقاً لسياسات الحكومة وتوجيهاتها. وسوف يتأثر الطلب على المنتجات المباعة من الشركة وأعمالها بشكل سلبي وجوهري نتيجة للتعديلات التي قد تطرأ على الأنظمة واللوائح والسياسات والتوجيهات الإدارية الحكومية أو تفسيراتها في المملكة، بما في ذلك تحديداً تلك المطبقة على قطاع المطاحن وقطاع المواد الغذائية والأعلاف في المملكة.

وتخضع الشركة وعملياتها لعدد من الأنظمة واللوائح التي ما زالت جديدة نسبياً، والتي قد يكون تفسيرها وتطبيقها مبهماً. ولا يمكن ضمان أن التعديلات المستقبلية في الأنظمة أو اللوائح أو التغيرات في السياسات الحكومية في المملكة، بما في ذلك إصدار أنظمة جديدة وإدخال تغييرات على الأنظمة القائمة أو تفسيرها أو تنفيذها، سوف تكون مواتية للشركة، وعليه، إن الحماية القانونية المتاحة للشركة ولمساهميها غير واضحة في الوقت الحاضر.

ولا تستطيع الشركة توقع أية تغييرات في البيئة التنظيمية لأعمالها، ولذلك، فقد تخضع الشركة لغرامات وعقوبات، الأمر الذي سيؤثر بشكل جوهري وسلبي على أعمالها ونتائج عملياتها ووضعها المالي وتوقعاتها المستقبلية.

٨-٢-٢ المخاطر المتعلقة بمتطلبات التوطين ومتطلبات العمالة الأجنبية ومتطلبات نظام العمل الأخرى

تم اعتماد برنامجي التوطين ونطاقات بموجب القرار الوزاري رقم ٤٠٤٠ وتاريخ ١٢/١٠/١٤٢٢هـ (الموافق ١٠ سبتمبر ٢٠١١م)، حيث بدأت وزارة الموارد البشرية والتنمية الاجتماعية بتنفيذ برنامج نطاقات لتشجيع المؤسسات على التوطين. وبما أن الالتزام بمتطلبات التوطين يُعتبر مطلباً نظامياً بالمملكة، فإن جميع الشركات العاملة في المملكة، بما فيها الشركة، تلتزم بتوظيف نسبة معينة من الموظفين السعوديين ضمن العاملين لديها وبالمحافظة على هذه النسبة، علماً بأن نسب التوطين المطلوبة تتفاوت حسب كل من أنشطة الشركات والمهن بناءً على التوطين النوعي للمهن. وكما في ٢١ ديسمبر ٢٠٢٣م، تم تصنيف الشركة وفروعها ضمن النطاق البلاتيني، ويعني ذلك أن الشركة متقيدة بمتطلبات التوطين الحالية، ما يتيح لها الحصول على تأشيرات العمل ونقل الكفالة. وبناءً على التزام الشركة بالتوطين، فقد حصلت الشركة على شهادات بذلك من وزارة الموارد البشرية والتنمية الاجتماعية. والجدير بالذكر أن انخفضت نسبة التوطين إلى ٣٧,٦٪ كما في ٢١ ديسمبر ٢٠٢٣م. ومن المتوقع أن ترتفع معدلات العودة في السنة المالية ٢٠٢٤م، مما قد يؤدي إلى إسقاط وضع الشركة إلى اللون الأخضر المرتفع. وإذا لا تستطيع الشركة الوفاء بالمتطلبات المتوقعة للنطاق البلاتيني، قد تتكبد الشركة إلى تكاليف إضافية.

طبقاً لنظام العمل السعودي، لا يُسمح للعاملين الأجانب بالعمل لدى أي شركة في المملكة إلا إذا كانوا تحت كفالتها أو عن طريق برنامج أجير. وتوظف الشركة عدداً من العاملين غير السعوديين المكفولين من قبل شركات أخرى تُعنى بتوظيف القوى العاملة. وتبلغ رسوم نقل العمالة من شركة إلى شركة أخرى بين ٢,٠٠٠ و ٦,٠٠٠ ريال سعودي (وذلك حسب عدد المرات التي قام فيها العامل بنقل كفالته في الماضي). وللمزيد من المعلومات عن الموظفين، يرجى مراجعة القسم ٤-١٢ («الموظفون»). وتتمثل المخاطر المتعلقة بمتطلبات العمال غير السعوديين في فرض الغرامات أو العقوبات مثل إيقاف الأنظمة أو عمليات الاستقدام في وزارة الموارد البشرية والتنمية الاجتماعية في حال تمت مخالفة أنظمة الإقامة ونقل الكفالة وإشعارات أجير والإعارة ومهن الإقامة بما يؤثر بشكل سلبي على أعمال الشركة ونتائج عملياتها. وتشتمل العقوبات المفروضة على المنشآت المخالفة للنظام لأول مرة بإعارة عاملين أجانب تحت كفالتها للعمل لدى شركة أخرى، دون حصولهم على إشعار «أجير»، على غرامة قدرها ٢٥,٠٠٠ ريال سعودي عن كل عامل مخالف، وتزداد العقوبات في حال تكرار هذه المخالفة.

إضافة إلى ذلك، وطبقاً لنظام العمل السعودي، يجب على كل عامل غير سعودي أن يقوم بالوظيفة المثبتة في تصريح إقامته. حالياً، هناك عدة موظفين من إجمالي موظفي الشركة غير السعوديين الذين لا يقومون بذات الوظيفة المثبتة في تصاريح إقامتهم. وتشتمل العقوبات على المنشآت المخالفة لأول مرة والتي توظف عاملين لا تتوافق وظيفتهم الفعلية مع الوظائف المبينة في تصاريح إقامتهم، على غرامة قدرها ١٠,٠٠٠ ريال سعودي عن كل عامل مخالف، وتزداد تلك العقوبات في حال تكرار المخالفة.

وقد لا تستطيع الشركة الوفاء بالمتطلبات الحالية أو المعدلة الخاصة بالتوطين أو غير ذلك من أنظمة العمل الأخرى في المستقبل، كما لا تستطيع أن تضمن أن الحد الأدنى للأجور الذي يجب على الشركة التقيد به لن يرتفع مستقبلاً. في حال عدم الالتزام بمتطلبات التوطين أو المتطلبات المتعلقة بالعمالة الأجنبية، فستواجه الشركة عقوبات تفرضها الجهات الحكومية. بالإضافة إلى ذلك، قد لا تتمكن الشركة من توفير القوى العاملة المطلوبة وتوظيف العدد المطلوب من العاملين السعوديين أو الأجانب دون تكبد تكاليف إضافية، أو قد لا تتمكن من القيام بأي من ذلك على الإطلاق، مما قد يؤثر بشكل سلبي على أعمالها ونتائج عملياتها ووضعها المالي وتوقعاتها المستقبلية (للمزيد من المعلومات يرجى مراجعة القسم ٤-١٤ («استراتيجية التوطين»)).

٩-٢-٢ المخاطر المتعلقة بفرض رسوم إضافية أو ضرائب جديدة

تخضع الشركة في الوقت الراهن للزكاة الشرعية وضريبة القيمة المضافة، إلا أنه من الممكن أن تفرض الحكومة رسوماً أخرى أو ضرائب إضافية على الشركات في المستقبل. وفي حال تم فرض ضرائب أو رسوم جديدة على الشركات بخلاف تلك المطبقة حالياً، فقد يؤثر ذلك بشكل سلبي وجوهري على أعمال الشركة ووضعها المالي ونتائج عملياتها وتوقعاتها المستقبلية.

على سبيل المثال، فإن أي زيادة محتملة مستقبلاً في ضريبة القيمة المضافة قد تقلل من مستوى الطلب على منتجات الشركة أو تؤثر على ربحيتها، مما سيكون له أثر سلبي وجوهري على أعمالها ووضعها المالي ونتائج عملياتها وتوقعاتها المستقبلية.

١٠٠٢-٢ المخاطر المتعلقة بضريبة القيمة المضافة

قامت الشركة بتقديم جميع إقراراتها لضريبة القيمة المضافة منذ بداية تسجيلها (في ١٩/٠٢/٢٠١٨م وحتى ٣١/١٢/٢٠٢٣م) ضمن المواعيد القانونية. كما قامت الشركة بسداد جميع مستحقات هيئة الزكاة والضريبة والجمارك في المواعيد القانونية.

لقد خضعت الشركة لعمليات مراجعة بخصوص ضريبة القيمة المضافة للفترات المنتهية في ٣١ ديسمبر ٢٠٢١م و ٢٠٢٢م و ٢٠٢٣م، ولم تصدر بعد ذلك هيئة الزكاة والضريبة والجمارك الربوط النهائية في هذا الصدد.

يُعد تطبيق ضريبة القيمة المضافة أمراً جديداً نسبياً، وقد ترتكب الشركة أخطاء أثناء تنفيذ المتطلبات التنظيمية، مما قد يؤدي إلى فرض عقوبات من قبل هيئة الزكاة والضريبة والجمارك وفقاً لنظام ضريبة القيمة المضافة، مما سيؤثر بشكل سلبي وجوهري على أعمال الشركة ونتائج عملياتها ومركزها المالي وتوقعاتها المستقبلية.

وفقاً للوائح ضريبة القيمة المضافة المعمول بها حالياً في المملكة (التي تم تنفيذها اعتباراً من ١ يناير ٢٠١٨م)، مدة التقادم هي خمس (٥) سنوات من نهاية السنة التقويمية التي يتم تقديم إقرار ضريبة القيمة المضافة خلالها. ومن ثم، إذا لم تكن هناك أية استفسارات أو تقييم مفروض من قبل هيئة الزكاة والضريبة والجمارك بعد خمس (٥) سنوات من نهاية السنة التقويمية التي يتم فيها إقرار ضريبة القيمة المضافة المقدمة، ينبغي اعتبار إقرار ضريبة القيمة المضافة للفترة ذات الصلة مغلق (التقادم).

٣-٢ المخاطر المتعلقة بأسهم الطرح

١-٣-٢ المخاطر المتعلقة بالسيطرة الفعلية للمساهمين الكبار على مصالح الشركة والمساهمين الآخرين

بعد إتمام عملية الطرح، سوف يمتلك المساهم الحالي ما نسبته ٧٠٪ من الأسهم المصدرة، ولذلك، فسوف يكون بمقدور المساهم الكبير التأثير على جميع الأمور والقرارات التي تتطلب موافقة المساهمين، بما في ذلك انتخاب أعضاء مجلس الإدارة، واعتماد العقود، وأنشطة الشركة الهامة وتوزيعات الأرباح، والتعديلات التي قد تطرأ على رأس مال الشركة ونظامها الأساسي.

وقد تختلف مصالح المساهم الكبير عن مصالح المساهمين الآخرين بالشركة، كما قد يمنع المساهم الكبير الشركة من اتخاذ قرارات أو إجراءات معينة قد تحمي مصالح المساهمين الآخرين بالشركة. وقد ينتج عن ذلك تأجيل أو تأخير أو منع لأي تغيير في مركز السيطرة أو في توزيع الأرباح، أو قد يثني الغير عن التقدّم بعروض لشراء أسهم الشركة، الأمر الذي سيكون له أثر سلبي على قيمة الأسهم.

وقد يتم استخدام تلك الصلاحيات بطريقة تؤثر بشكل سلبي وجوهري على أعمال الشركة ونتائج عملياتها ووضعها المالي وتوقعاتها المستقبلية

٢-٣-٢ المخاطر المتعلقة بعدم طرح الأسهم في سوق سابق

لم يتم طرح أو تداول أسهم الشركة سابقاً في سوق للأسهم، ولا يوجد ضمان بوجود أو استمرار وجود سوق نشط يتمتع بالسيولة للأسهم بعد الطرح. وفي حال عدم تطوير وإبقاء سوق نشط يتمتع بالسيولة للأسهم، فسيكون لذلك تأثير سلبي على سعر الأسهم، وهو ما قد يؤثر سلبياً وجوهرياً على العائدات المتوقعة للمكتبتين، أو يؤدي إلى خسارة كامل استثماراتهم في الشركة أو جزء منها.

٣-٣-٢ المخاطر المتعلقة بعمليات البيع والعرض المستقبلية

إن بيع عدد كبير من الأسهم في السوق المالية بعد إتمام عملية الطرح أو وجود تصور بحدوث مثل ذلك البيع سيؤثر سلباً على السعر السوقي للأسهم.

بعد إتمام عملية الطرح بنجاح، لا يحق للمساهم الكبير التصرف في أي من أسهمه دون الحصول على موافقة الهيئة العامة للأمن الغذائي وهيئة السوق المالية، مع مراعاة الحصول على أي موافقات مطلوبة من الجهات الحكومية المعنية الأخرى. وقد يترتب على بيع عدد كبير من الأسهم من جانب أولئك المساهمين، أثر سلبي على سوق الأسهم، مما قد ينتج عنه انخفاض السعر السوقي للأسهم.

ولا تعتمزم الشركة في الوقت الراهن إصدار أسهم إضافية بعد نهاية الطرح. وفي حال قررت الشركة زيادة رأس مالها الإضافي من خلال إصدار أسهم جديدة، فسيؤدي إصدار الأسهم الجديدة إلى خفض قيمتها. وسيكون لأي من العوامل المبينة أعلاه أثر سلبي وجوهري على العائدات المرتقبة للمساهمين، كما يجوز أن تؤدي إلى خسارة استثماراتهم في الشركة سواء بصورة كلية أو جزئية.

٤-٣-٢ المخاطر المتعلقة بالتقلبات في السعر السوقي للأسهم

لقد تم تحديد سعر الطرح بناءً على عدة عوامل، منها الأداء السابق للشركة، والتوقعات المستقبلية لأعمال الشركة، والقطاع الذي تعمل فيه، والأسواق التي تتنافس فيها، والتقييم لإدارة الشركة وعملياتها ونتائجها المالية. وقد لا يكون سعر الطرح مساوياً لسعر تداول الأسهم بعد إتمام الطرح، وقد يتعذر على المستثمرين إعادة بيع أسهم الطرح بسعر الطرح أو بسعر أعلى، أو قد يتعذر عليهم بيع الأسهم إطلاقاً.

وبوجه عام، يتعرض سوق الأسهم، من وقت لآخر، لتقلبات شديدة في السعر والحجم، وقد تؤدي تقلبات السوق تلك إلى تغيرات كبيرة في سعر الأسهم، مما قد يتسبب في تراجع قيمة الأسهم، مع زيادة في تقلب الأسعار إذا انخفض حجم التداول. وقد يتأثر سعر الأسهم سلباً بسبب عدة عوامل، بما في ذلك على سبيل المثال، أداء الشركة، ونتائج عملياتها المتوقعة، وترك الموظفين الرئيسيين لمناصبهم، والتغيرات في تقديرات أو توقعات الأرباح، والتغيرات في استراتيجية الأعمال، وظروف السوق الخاصة بقطاع الشركة، والوضع العام لاقتصاد المملكة، وأي تغيرات في الأنظمة واللوائح، والأعمال الإرهائية، وأعمال الحروب أو فترات الاضطرابات المدنية واسعة النطاق، والكوارث الطبيعية، والأحداث المأساوية، وتقلبات الأسعار في سوق الأسهم. وسيؤدي حدوث أي من تلك المخاطر أو العوامل الأخرى إلى أثر جوهري وسلبى على المردودات المتوقعة للمكتتبين، أو قد ينتج عن ذلك خسارة كامل أو جزء من استثماراتهم في الشركة.

٥-٣-٢ المخاطر المتعلقة بقدرة الشركة على توزيع الأرباح

سوف يعتمد توزيع الأرباح في المستقبل على عدة عوامل، من بينها على سبيل المثال لا الحصر، الأرباح المستقبلية، والظروف المالية، والتدفقات النقدية، ومتطلبات رأس المال العامل، والمصاريف الرأسمالية، واحتياطات الشركة القابلة للتوزيع. بالإضافة إلى عوامل أخرى، فقد يتعذر على الشركة دفع أرباح الأسهم، وقد لا يوصي أعضاء مجلس الإدارة بدفع أرباح الأسهم، وقد لا يوافق المساهمون على دفع تلك الأرباح. إضافةً إلى ذلك، فقد يكون محظوراً على الشركة، بموجب الأحكام الواردة في اتفاقيات التمويل والتسهيلات الائتمانية المبرمة مع الجهات الممولة (إن وجدت) والتي يستلزم بعضها الحصول على موافقة خطية من الجهة الممولة قبل دفع توزيعات أي أرباح على المساهمين. وقد تتكبد الشركة مصاريف أو التزامات قد تضطر إليها لتخفيض المبلغ المتاح لتوزيع الأرباح أو تلغيه من الأساس. وإذا لم تتم الشركة بدفع أرباح الأسهم، فقد لا يتلقى المساهمون أي عائد على استثمارهم في الأسهم ما لم يقوموا ببيع الأسهم بسعر أعلى من سعر السهم في وقت الشراء. وهو ما سيكون له أثر سلبي وجوهري على العائدات المتوقعة للمكتتبين. (للمزيد من المعلومات حول سياسة توزيع الأرباح الخاصة بالشركة، يرجى مراجعة القسم ٧ «سياسة توزيع الأرباح») من هذه النشرة).

٦-٣-٢ المخاطر المتعلقة بعدم نشر البحوث أو نشر بحوث سلبية عن الشركة

ستتأثر أسهم الشركة بعد الإدراج بالبحوث والتقارير التي ينشرها محللو الأبحاث حول الشركة أو القطاع الذي تعمل فيه. وإذا توقف واحد أو أكثر من المحللين عن تغطية الشركة أو لم يتم بنشر تقارير منتظمة عن الشركة، فمن الممكن أن تفقد الشركة مكانتها وظهرها في السوق المالية (تداول)، مما قد يؤدي بدوره إلى انخفاض سعر سهمها أو حجم تداولها. علاوة على ذلك، إذا كانت نتائج تشغيل الشركة لا تلبى توقعات المستثمرين، قد يقوم واحد أو أكثر من المحللين الذين يغطون المصدر بتغيير توصياتهم بشأن الشركة، وقد ينخفض سعر سهمها تبعاً لذلك.

٧-٣-٢ المخاطر المتعلقة بعدم قدرة المستثمرين الأجانب غير المؤهلين على حيازة أسهم بشكل مباشر

بموجب الأنظمة واللوائح المعمول بها، يجب على المستثمرين الأجانب غير المؤهلين الذين يرغبون في المشاركة في الطرح إبرام اتفاقيات مبادلة مع مؤسسات سوق مالية، والتي بموجبها يكتسبون فائدة اقتصادية في أسهم الطرح. وللمستثمرين الأجانب غير المؤهلين تداول هذه الفوائد من خلال مؤسسات السوق المالية التي ستتمتع بالملكية القانونية للأسهم. ووفقاً لذلك، لن يتمتع المستثمرون الأجانب غير المؤهلين بملكية قانونية للأسهم ولن يتمكنوا من التصويت على الأسهم التي يمتلكون فيها فائدة اقتصادية.



٣- معلومات حول السوق والقطاع

تم الحصول على البيانات والمعلومات الواردة في هذا القسم من تقرير دراسة السوق المعد من قبل مستشار دراسة السوق شركة يورومونيتور إنترناشيونال المحدودة («مستشار دراسة السوق») بتاريخ ١٥ مارس ٢٠٢٤م لصالح الشركة.

وقد تأسست شركة يورومونيتور إنترناشيونال المحدودة عام ١٩٧٢م في لندن، بريطانيا، وهي تقدم الخدمات الاستراتيجية وتجري أبحاثاً للسوق (للمزيد من المعلومات حول شركة يورومونيتور إنترناشيونال المحدودة، الرجاء زيارة موقع مستشار دراسة السوق www.euromonitor.com/saudi-arabia).

وقام مستشار دراسة السوق بإعداد تقرير الدراسة باستقلالية وموضوعية، وقد حرص على التأكد من دقة التقرير واكتماله. وتم إجراء البحوث بمنظور شامل للقطاع، وقد لا يعكس ذلك بالضرورة أداء الشركات الفردية في القطاع.

ويعتقد أعضاء مجلس الإدارة بأن المعلومات والبيانات الخاصة بدراسة السوق الواردة في هذه النشرة والتي تم الحصول عليها من مصادر أخرى، بما في ذلك المعلومات التي تم الحصول عليها من مستشار دراسة السوق، هي معلومات وبيانات يمكن الاعتماد عليها. إلا أنه لم يتم التحقق من هذه المعلومات بشكل مستقل من قبل الشركة ولا من قبل أعضاء مجلس إدارتها أو مستشاريها أو المساهمين البائعين، وبالتالي لا يتحمل أي من هؤلاء الأطراف أي مسؤولية عن دقة أو اكتمال أي من هذه المعلومات.

وتجدر الإشارة إلى أن مستشار دراسة السوق لا يملك هو ولا مساهموه أو أعضاء مجلس إدارته ولا أقاربهم أي حصة أو مصلحة من أي نوع في الشركة أو في شركتها التابعة، وقد أعطى مستشار دراسة السوق موافقته الخطية على استخدام بيانات وأبحاث السوق بالشكل والطريقة الواردة في هذه النشرة، ولم تسحب تلك الموافقة كما في تاريخ النشرة.

٣-١ نظرة عامة على الاقتصاد الكلي

شهدت المملكة العربية السعودية نمواً في الناتج المحلي الإجمالي من ٣,١٧٤,٧ مليار ريال سعودي في عام ٢٠١٨م إلى ٤,١٥٧,١ مليار ريال سعودي في عام ٢٠٢٢م، مسجلة معدل نمو سنوي مركب قدره ٧,٠٪ في الفترة الممتدة من ٢٠١٨م إلى ٢٠٢٢م. وقد شهد الاقتصاد السعودي تقلبات تراجع فيها الناتج المحلي الإجمالي الحقيقي بنسبة -٤,١٪ في عام ٢٠٢٠م بسبب جائحة كوفيد-١٩، ثم انتعش مرة أخرى إلى ٣,٢٪ في عام ٢٠٢١م و٨,٧٪ في عام ٢٠٢٢م. ويُعزى الانتعاش الاقتصادي الكبير الذي شهدته المملكة في عام ٢٠٢٢م، إلى تحسينات في كل من الطلب المحلي والعالمي، والإصلاحات الاقتصادية والاجتماعية الجارية، وتنفيذ التدابير النقدية والتحفيزية^٤.

يتم تنفيذ رؤية المملكة ٢٠٣٠، التي أُعلن عنها في عام ٢٠١٦م، من خلال ١١ برنامجاً لتحقيق الرؤية من أجل تسويق جهودها عن طريق خطط تنفيذ معتمدة تقوم على أهداف محددة مسبقاً ومؤشرات أداء رئيسية مرتبطة بفترة زمنية تبلغ كل منها خمس سنوات. تشمل برامج تحقيق الرؤية الرئيسية برنامج تطوير القطاع المالي، برنامج الاستدامة المالية، برنامج تحول القطاع الصحي، برنامج الإسكان، برنامج تنمية القدرات البشرية، برنامج تطوير الصناعة الوطنية والخدمات اللوجستية، برنامج جودة الحياة، وبرنامج صندوق الاستثمارات العامة، وبرنامج التخصيص، وبرنامج خدمة ضيوف الرحمن، وبرنامج التحول الوطني.

عززت المملكة اقتصادها بناء على مستهدفات إستراتيجية من خلال الزيادة التدريجية في إنتاج النفط وأسعاره، بما يتماشى مع الطلب العالمي، مما أدى إلى ارتفاع ملحوظ في أنشطة النفط بنسبة ٥٢,٥٪ ونمو لا بأس به في القطاع غير النفطي بنسبة ٢,٠٪ في عام ٢٠٢٢م. وتم تنفيذ تنويع الاقتصاد والاستثمار في إطار رؤية ٢٠٣٠ في قطاعات غير متعلقة بالنفط، مثل التقنية والرعاية الصحية والسياحة والطاقة المتجددة، وتهدف إلى تحقيق صادرات غير نفطية بنسبة ٥٠,٠٪ بحلول عام ٢٠٣٠م، من خلال اتفاقيات تجارية. وشهد اقتصاد المملكة في عام ٢٠٢٢م، تحقيق زيادة ملموسة في العائدات الحكومية بنسبة ٣١,٤٪، حيث ارتفعت العائدات غير النفطية بمعدل نمو سنوي مركب قدره ٨,٧٪ خلال الفترة الممتدة من ٢٠١٨م إلى ٢٠٢٢م.

خصّص صندوق الاستثمارات العامة ما قيمته ١٥٠,٠ مليار ريال سعودي للتعافي الاقتصادي وتطوير مشاريع البنية التحتية الضخمة التي تضمنت مشروع أمالاً البارز (على الساحل الشمالي الغربي للبحر الأحمر) إلى جانب خمسة مشاريع ضخمة، وهي نيوم (مدينة رائدة في مجال ريادة الأعمال والتقنيات المتقدمة)، وروشن (مدينة تعكس أنماط الحياة والمجتمعات المعاصرة)، والبحر الأحمر (مشروع سياحي)، والقديّة (وجهة رئيسية للفنون والرياضة والترفيه)، والدرعية (وجهة للتراث الثقافي والمعالم السياحية)^٥.

٢ تقديرات يورومونيتور إنترناشيونال باسبورت بناءً على الإحصاءات الرسمية والمصادر المنشورة
٣ المرجع السابق
٤ المرجع السابق
٥ وزارة الاقتصاد والتخطيط (٢٠٢٢م): التقرير السنوي لحالة الاقتصاد السعودي
٦ المملكة العربية السعودية: رؤية ٢٠٣٠

تشكل السياحة، بما فيها السياحة الدينية، أيضاً ركيزة أساسية في رؤية المملكة ٢٠٣٠، وتتضمن تطويراً واسعاً لمدن جديدة ومراكز ترفيهه وخيارات إقامة عالية الجودة ومواقع تاريخية دينية ومواقع سياحية ترفيهية. وقد أدى الهدف الطموح لجذب ١٠٠ مليون زائر سنوياً بحلول عام ٢٠٣٠م^{١٠}، إلى تخصيص مبلغ كبير قدره ٢٧٥,٠ مليون ريال سعودي (١٠٠,٠ مليون دولار أمريكي) لصندوق التنمية السياحي مع تحديد هدف رئيسي يتمثل في جذب ٣٠ مليون سائح ديني بحلول عام ٢٠٢٠م. وقد ارتفع إجمالي عدد القادمين إلى المطارات المحلية والدولية في عام ٢٠٢٢م إلى أكثر من ٩٣,٥ مليون سائح، وارتفعت الرحلات الدولية القادمة إلى المملكة من ١٥,٣ مليون في عام ٢٠١٨م إلى ١٦,٦ مليون في عام ٢٠٢٢م، بمعدل نمو سنوي مركب قدره ٢,١٪ خلال الفترة^{١١}، حيث وصل عدد الزوار الدوليين لأداء فريضة الحج والعمرة إلى ٨,٤ مليون زائر^{١٢}، ويُعزى هذا الارتفاع بشكل رئيسي إلى العديد من التغييرات التنظيمية، خاصة إدخال خدمة إصدار تأشيرة زيارة الأعمال «مستثمر زائر». تهدف تلك التغييرات إلى تيسير سفر المستثمرين إلى المملكة من خلال تبسيط إجراءات السفر وتوفير منصة «فُسك» التي تسهل جوانب متعددة مثل التقدم بطلب الحصول على تأشيرة وتصاريح العمرة وحجوزات الفنادق وحجوزات الرحلات الجوية. وعلاوة على ذلك، هناك مبادرات جارية لإجراء توسعات كبيرة في البنية التحتية للترفيه والتسليّة، خاصة جزر فرسان، والعقير، ومدينة القديّة الترفيهية الواقعة بالقرب من العاصمة الرياض.

يُعد تطوير قطاع التجزئة أحد الأهداف الإستراتيجية ضمن برنامج التحول الوطني التابع لبرامج تحقيق الرؤية، الذي يهدف إلى إحداث تغيير جذري في تجارب التسوق وغرس ثقافة متاجر البيع بالتجزئة في الهواء الطلق. وتتجلى العديد من توجهات التصميم المعاصر بشكل واضح في أحدث مشاريع التجزئة بالمملكة، مثل واجهة روشن^{١٣} التي تخلق تجارب مميزة من خلال مساحات بيع ترفيهية خارجية مصممة بعناية، لاستقطاب العملاء بشكل تدريجي وإعادتهم إلى المتاجر الفعلية. كما أسهم الازدهار السياحي والتركيب السكانية المتنوعة للزوار داخل المملكة في تحديث قطاع تجارة تجزئة البقالة والخدمات الغذائية. واتضح الانفتاح على التأثيرات العالمية والاهتمام بالمطبخ الغربي في زيادة انتشار سلاسل الفنادق العالمية الشهيرة مثل جي دبليو ماريوت وسانت ريجيس ورايسون، ودخول سلاسل الطهي العالمية، وهي مطعم أكابيا دوري، وهو مطعم للوجبات السريعة اليابانية افتتح بدايةً في دبي، وبرنش آند كيك، وجايا، ومطعم يوناني، ولا سرين، الذي يشتهر بقائمته الراقية التي تقدم مأكولات فرنسية مميزة، مما عزز خلق منظومة حيوية تضم مطاعم الوجبات السريعة وعربات الطعام والمخابز، التي غالباً ما تقدم عروضاً غذائية تعتمد على استخدام القمح بشكل رئيسي مثل البيتزا والخبز المسطح والكبوس والمطبخ والمناقيش. وعلاوة على ذلك، أسهمت المبادرات الإستراتيجية التي أطلقتها السلطات لتعزيز السياحة الداخلية وجذب الاستثمارات الأجنبية في دعم الطلب المستمر على قطاع الأغذية والمشروبات المتعدد الأوجه، الذي يشمل خيارات تناول الطعام في المطاعم والوجبات الجاهزة.

بموجب نظام مشاركة القطاع الخاص، نقلت الحكومة ملكية شركة المطاحن الأولى وشركة المطاحن الحديثة للمنتجات الغذائية في عام ٢٠٢٠م، بينما نقلت ملكية شركة المطاحن العربية وشركة المطاحن الرابعة في عام ٢٠٢١م، وذلك لتعزيز الأمن الغذائي للمملكة على خلفية تحديات مثل جائحة كوفيد-١٩ وارتفاع أسعار المواد الغذائية واضطرابات توزيع المواد الغذائية الأساسية مثل القمح والأرز. كما طرحت المملكة في وقت لاحق من عام ٢٠٢٢م، خطة للأمن الغذائي بقيمة ٣٧,٥ مليار ريال سعودي (١٠,٠ مليار دولار أمريكي)^{١٤}، إلى جانب مبادرات مثل البرنامج الوطني للحد من الفقد والهدر في الغذاء^{١٥}، وصندوق التنمية الزراعية^{١٦}. وقد كشفت المملكة، من منطلق حرصها على الالتزام بالعمل الاستباقي، عن خطة استثمار بقيمة ٣,٧ مليار ريال سعودي (١,٠ مليار دولار أمريكي) في عام ٢٠٢٣م، تركز على توسيع البنية التحتية للبيوت المحمية وزيادة سعة تخزين الحبوب إلى ٣,٥ مليون طن.

تشكل صناعة الأغذية حوالي ٧,٠٪ من إجمالي استثمارات القطاع الصناعي، بقيمة تزيد على ٩٤,٠ مليار ريال سعودي مما يدعم تشغيل حوالي ١١,٣٪ من إجمالي مصانع الأغذية البالغ عددها ١,٢٩٤ مصنعاً في المملكة^{١٧}. هناك العديد من المشاريع قيد التنفيذ، مثل مشروع التونة المعلبة بقيمة ٤٩٩,٠ مليون ريال سعودي (١٣٣,٠ مليون دولار أمريكي)، ومبادرة توسعة شركة المراعي بقيمة ٤,٥ مليار ريال سعودي (١,٢ مليار دولار أمريكي) التي تهدف إلى تعزيز قدرة إنتاج الدواجن، ومصنع منتجات الدواجن لشركة سيارا العربية للصناعات الغذائية بقيمة ٤,٥ مليار ريال سعودي (١,٢ مليار دولار أمريكي). وقد وقّعت الهيئة السعودية للمدن الصناعية ومناطق التقنية، بهدف جذب استثمارات بقيمة ٢٠,٠ مليار ريال سعودي بحلول عام ٢٠٣٥م لدعم قطاعات الأغذية الرئيسية^{١٨}، على اتفاقيات استثمار بقيمة إجمالية ٢٢٢,٠ مليون ريال سعودي (٦١,٨ مليار دولار أمريكي) في يونيو ٢٠٢٢م^{١٩}.

٧	عرب نيوز (٢٠٢٣م) قطاع السياحة السعودي يعدل هدفه لاستقطاب ١٥٠ مليون زائر
٨	قاعدة البيانات بأسبورت الخاصة بيورومونيتور
٩	عرب نيوز (٢٠٢٢م) قطاع السياحة السعودي يستعد لعقد ذهبي
١٠	رؤية ٢٠٢٠- مستقبل البيع بالتجزئة في المملكة العربية السعودية - CallisonRTKL
١١	عرب نيوز (٢٠٢٢م). السعودية تطلق خطة للأمن الغذائي بقيمة ١٠ مليارات دولار الوزير
١٢	زاوية (٢٠٢٢م). المؤسسة العامة للحبوب تطلق حملة لخفض هدر الطعام بتكلفة تزيد على ١٠ مليارات دولار سنوياً
١٣	صندوق التنمية الزراعية (٢٠٢٣م) (adf.gov.sa)
١٤	بي آر نيوزواير: الخطط الإستراتيجية للمملكة العربية السعودية لحماية الأمن الغذائي للحجاج
١٥	العربية (٢٠٢٢م). السعودية تسعى إلى ضخ استثمارات بقيمة ٢٠ مليار دولار في صناعة الأغذية، وتهدف إلى مضاعفة الصادرات
١٦	عرب نيوز (٢٠٢٣م). السعودية تجذب استثمارات بقيمة ٦١,٨ مليار دولار في صناعة الأغذية

ألقت الحرب الروسية الأوكرانية بظلالها القاتمة على إمدادات القمح في المملكة نظراً إلى أن أكثر من ٥٠.٠٪ من واردات القمح للمملكة تأتي من روسيا وأوكرانيا، مما دفع المملكة على استكشاف خيارات جديدة. وقد نجح إطلاق برنامج الاستثمار الزراعي السعودي الخارجي، الذي تقوده الشركة السعودية للاستثمار الزراعي والإنتاج الحيواني (سالك)، في تنوع مصادر الغذاء في المملكة من خلال عمليات استحواذ دولية إستراتيجية، حيث عمد البرنامج إلى الاستحواذ على حصة بنسبة ٢٥.٤٪ في شركة أولام الزراعية القابضة، في ديسمبر ٢٠٢٢م، والتوسع في قطاع تصنيع اللحوم في أستراليا والاستحواذ على حصة ٢٥٪ في شركة منيرفا للأغذية وهي شركة تعبئة لحوم برازيلية (مينيرفا إس آيه)، لشراء المسالخ. وعلى الصعيد المحلي، أقامت شركة سالك شراكات إستراتيجية داخل المملكة لتعزيز الإنتاج الغذائي المحلي من خلال الاستحواذ على حصة بنسبة ٤٢.٤٪ في المجموعة الوطنية للاستزراع المائي، وهي أكبر شركة تربية مائية في المملكة العربية السعودية، مما يشير إلى التزام الشركة بتطوير قطاع تربية الأحياء المائية. كما قامت شركة سالك، بحلول نهاية عام ٢٠٢٢م، بتوريد أكثر من مليون طن من القمح بموجب عقود مختلفة، بشكل مباشر وغير مباشر، لتلبية ٢٠.٠٪ من إجمالي احتياجات المملكة من القمح.^{١٧}

وفي إطار إعادة هيكلة الاقتصاد، تمكنت المملكة رغم رفع ضريبة القيمة المضافة من ٥.٠٪ إلى ١٥.٠٪ في يوليو ٢٠٢٠م، من إدارة التضخم بشكل فعال، حيث حافظت على معدلات التضخم عند ٢.٤٪ في عام ٢٠٢٠م و ٣.١٪ في عام ٢٠٢١م و ٢.٥٪ في عام ٢٠٢٢م^{١٨}. وتتولى جمعية حماية المستهلك السعودية مهمة الإشراف على أسعار السلع والخدمات الأساسية من خلال مراقبة تقلبات الأسعار، وبالتالي حماية المستهلكين من الرفع غير المبرر للأسعار والاستغلال. وبلغ نصيب الفرد من الدخل المتاح للإنفاق ٤٥,٩٥٤ ريال سعودي في عام ٢٠٢٢م، بعد أن ارتفع بمعدل نمو سنوي مركب قدره ٣.٧٪ مقارنة بعام ٢٠١٨م^{١٩}، مما ساعد على الحفاظ على القدرة الشرائية للمستهلكين وتعزيزها.

أسهمت السياسات الجديدة والإصلاحات في السنوات الأخيرة، مثل زيادة الحد الأدنى للأجور للمواطنين العاملين في القطاع الخاص إلى ٤,٥٠٠,٠ ريال سعودي، بزيادة قدرها ٢٥.٠٪ مقارنة بمبلغ ٣,٢٠٠,٠ ريال سعودي، بالإضافة إلى توفير الدعم على السلع الأساسية والإسكان والتعليم والرعاية الصحية، في انتعاش السوق وزيادة الاستهلاك. وقد ساهم الانفتاح الاجتماعي في خفض معدلات البطالة وزيادة فرص العمل، خاصة مع دخول المزيد من النساء إلى سوق العمل، حيث ارتفعت مشاركة النساء في سوق العمل إلى ما يقارب الضعف من ١٩.٠٪ في عام ٢٠١٦م إلى ٣٦.٠٪ في عام ٢٠٢٢م^{٢٠} وارتفع الإنفاق الاستهلاكي بمعدل نمو سنوي مركب قدره ٥.٤٪، حيث بلغ ١,٥ تريليون ريال سعودي في عام ٢٠٢٢م، وبلغت حصة الإنفاق الاستهلاكي على الأغذية والمشروبات ما نسبته ١٨.٧٪ (٢٨٥,١ مليار ريال سعودي) من إجمالي الإنفاق الاستهلاكي^{٢١}. يؤثر شباب المدن فضلاً عن تطور قطاع التجزئة والخدمات الغذائية على الطلب المتزايد على الأغذية والمشروبات، ومن المرجح استمرار هذا النمط. كما من المتوقع أن يصل نصيب الفرد من الدخل المتاح للإنفاق إلى ٦٦,١٧٣.٠ ريال سعودي بحلول عام ٢٠٣٠م، بمعدل نمو سنوي مركب قدره ٣.٧٪ خلال الفترة من عام ٢٠٢٢م حتى ٢٠٣٠م، وذلك بفضل زيادة مشاركة القطاع الخاص مما يعزز مستويات دخل المستهلك^{٢٢}.

خفضت المملكة العربية السعودية في عام ٢٠٢٢م، إنتاجها النفطي كإجراء استباقي يهدف إلى الحفاظ على استقرار سوق النفط، مما أدى إلى تباطؤ نمو الناتج المحلي الإجمالي الحقيقي المتوقع أن يبلغ ٠.٥٪ في عام ٢٠٢٣م، مقارنة بنسبة ٨.٧٪ المسجلة في عام ٢٠٢٢م^{٢٣}. ويجرى تنفيذ إصلاحات جديدة لتعزيز اقتصادها وتنويعه، بالإضافة إلى خطط لإنشاء أكبر صندوق ثروة سيادي في العالم والتوسع في الأسواق العالمية وضمان توفير خدمات التعليم والتوظيف والخدمات الصحية للجميع. وستواصل الحكومة السعودية، بالتزامن مع اكتمال مشاريعها الضخمة في السنوات المقبلة، ضخ استثمارات كبيرة في البنية التحتية والسياحة والمشاريع الضخمة في قطاع النقل، مما يضمن استمرار خلق فرص عمل جديدة. ونتيجة لذلك، من المتوقع أن ينمو إجمالي الناتج المحلي الإجمالي بمعدل نمو سنوي مركب قدره ٣.٢٪ سنوياً خلال الفترة الممتدة من ٢٠٢٢م إلى ٢٠٣٠م، ليصل إلى ٥,٢ تريليون ريال سعودي.

تبرم الحكومة السعودية عقوداً طويلة الأجل مع المستثمرين واتفاقيات مقايضة وذلك لضمان استدامة الإمدادات الغذائية في المملكة، حيث تهدف إلى تحقيق الاكتفاء الذاتي وإشراك الجهات الفاعلة من القطاع الخاص في قطاعات صناعة الأغذية والقمح من خلال الاستثمار في إنتاج الأغذية المحلية. ومن المتوقع أن يعزز هذا التحول الإستراتيجي الاستهلاك المحلي للأغذية المصنوعة محلياً، وخاصة منتجات القمح، بفضل أسعارها التنافسية.

١٧ عرب نيوز (٢٠٢٢م). تلي شركة سالك التابعة لصندوق الاستثمارات العامة ما نسبته ٢٠٪ من الطلب السعودي على القمح
 ١٨ يورومونييتور إنترناشيونال. (٢٠٢١م). الاقتصاد والتمويل والتجارة: المملكة العربية السعودية
 ١٩ المرجع السابق
 ٢٠ وزارة الموارد البشرية والتنمية الاجتماعية (٢٠٢٣م): الهيئة العامة للإحصاء (٢٠٢٢م)
 ٢١ تقديرات يورومونييتور إنترناشيونال بأسبورت بناءً على المصادر الرسمية والمنشورة
 ٢٢ المرجع السابق
 ٢٣ المرجع السابق

الجدول (١-٣): مؤشرات الاقتصاد الكلي الرئيسية في المملكة، ٢٠١٨م-٢٠٣٠م

الصفة	نوع البيانات	٢٠١٨م	٢٠١٩م	٢٠٢٠م	٢٠٢١م	٢٠٢٢م	٢٠٢٣م	معدل النمو السنوي المركب (٢٠١٨م-٢٠٢٢م)	معدل النمو السنوي المركب (٢٠٢٢م-٢٠٣٠م)
الناتج المحلي الإجمالي الاسمي	مليار ريال	٣,١٧٤,٧	٣,١٤٤,٦	٢,٧٥٣,٥	٣,٢٧٨,١	٤,١٥٧,١	٥,٣٣٥,٣	%٧,٠	%٣,٢
نصيب الفرد من الناتج المحلي الإجمالي الاسمي	ريال سعودي	١٠٥,١٣٥	١٠٤,٥٩٨	٨٧,٢٦٨	١٠٦,٤٨٥	١٢٩,٢٠٣	١٣٦,١٠٥	%٥,٣	%٠,٧
الناتج المحلي الإجمالي الحقيقي*	مليار ريال	٢,٧٢٩,١	٢,٧٥١,٨	٢,٦٣٢,٤	٢,٧٤٦,٢	٢,٩٨٤,٦	٣,٧٢٠,٠	%٢,٣	%٢,٨
نمو الناتج المحلي الإجمالي الفعلي	%	٢,٨	٠,٨	(٤,٣)	٤,٣	٨,٧	٢,٥	-	-
الناتج المحلي الإجمالي الاسمي للزراعة والحراجة والصيد	مليار ريال	٧٢,٨	٧٤,٤	٧٣,٢	٧٥,١	٧٨,٠	-	%١,٩	-
إجمالي العائدات الحكومية	مليار ريال	٩٠٦	٩٢٧	٧٨٢	٩٦٥	١,٢٦٨	-	%٨,٨	-
العائدات النفطية	مليار ريال	٦١١	٥٩٤	٤١٣	٥٦٢	٨٥٧	-	%٨,٨	-
العائدات غير النفطية	مليار ريال	٢٩٤	٣٣٢	٣٦٩	٤٠٣	٤١١	-	%٨,٧	-
إجمالي الإنفاق الحكومي	مليار ريال	١,٠٧٩	١,٠٥٩	١,٠٧٦	١,٠٣٩	١,١٦٤	-	%١,٩	-
نصيب الفرد من الدخل المتاح للإنفاق	ريال سعودي	٣٩,٧٠٩	٤٢,٠٣٧	٣٨,٤٦٣	٤٤,٧١٨	٤٥,٩٥٤	٦٦,١٧٣	%٣,٧	%٤,٧
التضخم	%	٢,٥	٢,١-	٣,٤	٣,١	٢,٥	٢,١	-	-
إجمالي الإنفاق الاستهلاكي	مليار ريال	١,٢٤٨,٠	١,٣١٧,٨	١,٢٦٧,٥	١,٤٣٦,٦	١,٥٤٠,٥	٢,٢٩٠,٠	%٥,٤	%٥,١
نصيب الفرد من الإنفاق الاستهلاكي	ريال سعودي	٤١,٣٢٧,٤	٤٣,٨٣٢,٢	٤٠,١٧٠,٣	٤٦,٦٦٧,٦	٤٧,٨٧٧,٠	٥٨,٤١٥,١	%٣,٧	%٢,٥
الإنفاق الاستهلاكي على الأغذية	مليار ريال	٢٣٠,٦	٢٤٣,٢	٢٣٥,٤	٢٦٧,٤	٢٨٥,١	٣٥٠,٠	%٥,٥	%٢,٦
الإنفاق الاستهلاكي على الخبز والحبوب	مليون ريال	٢٨,٠٩٧	٢٩,٠٤٣	٢٨,٢٤٠	٣٢,٣٩٦	٣٥,٠٧٢	٥٣,٤٢٤	%٥,٧	%٥,٤
عدد منافذ الخدمات الغذائية الاستهلاكية	وحدات	٢٥,٨٧٢	٢٦,٩٤٣	٢٦,٢٥٣	٢٦,٤٠٨	٢٨,٠١٣	-	%٢,٠	-
مبيعات منافذ الخدمات الغذائية	مليون ريال	٨٨,٣٢٦	٩١,٨٢١	٥٦,٤٤٩	٧١,٢٩٢	٨٤,٤٨٢	-	(%١,١)	-
عدد معاملات منافذ الخدمات الغذائية	بالمليون	٢,١٣٩,٤	٢,٢٦٥,٣	١,٢٧٧,٦	١,٦٥٢,٨	١,٩٢٣,٦	-	(%٢,٦)	-

المصدر: تقديرات يورومونيتور إنترناشيونال من الأمم المتحدة والبنك الدولي وصندوق النقد الدولي والهيئة العامة للإحصاء والبنك المركزي السعودي (ساما) وقاعدة بيانات الاقتصاديات والمستهلكين ليورومونيتور (إصدار ٢٠٢٢م). ملحوظة*: يتم حساب الناتج المحلي الإجمالي الحقيقي بسنة الأساس ٢٠١٠م. تقوم بيانات عامي ٢٠٢٢م و٢٠٢٠م على توقعات يورومونيتور

٢-٣ التركيبة الديمغرافية

بلغ عدد سكان المملكة ٣٢,٢ مليون نسمة في عام ٢٠٢٢م، حيث ارتفع بمعدل نمو سنوي مركب قدره ١,٦٪ خلال فترة المراجعة الممتدة من ٢٠١٨م إلى ٢٠٢٢م، وجاء معظم هذا الارتفاع من داخل البلاد، حيث يشكل المواطنون السعوديون ٥٨,٤٪ من إجمالي السكان. بالإضافة إلى ذلك، أدت جهود المملكة في جذب الاستثمار الأجنبي المباشر إلى عودة تدفق الوافدين في عامي ٢٠٢١م و٢٠٢٢م، وبذلك، انعكس اتجاه خروج الوافدين الذي لوحظ في أعقاب جائحة كوفيد-١٩. ومن الجدير بالذكر أن عدد السكان غير السعوديين، الذين انخفضوا بنسبة ٨,٦٪ في الفترة الممتدة من علم ٢٠٢٠م حتى عام ٢٠٢١م، شهد نمواً ملحوظاً بنسبة ٧,٩٪ في الفترة الممتدة من عام ٢٠٢١م إلى عام ٢٠٢٢م،^{٢٤} حيث أصبحت المملكة أكثر جاذبية لاستقطاب الوافدين بفضل الإصلاحات الاجتماعية وزيادة فرص العمل. وتضع الحكومة تعديلات على نظام تأشيرة الخروج وإعادة الدخول، مما يمنح الموظفين مزيداً من المرونة للسفر إلى خارج المملكة دون الحاجة إلى موافقة صاحب العمل في كل رحلة. بالإضافة إلى ذلك، تم إدخال تأشيرات عمل مؤقتة، تسمح للموظفين الذين يعملون لفترات قصيرة بالبقاء في البلاد لمدة تصل إلى ٩٠ يوماً كحد أقصى. وستعزز هذه التركيبة الديمغرافية كلاً من العرض والطلب على مجموعة متنوعة من الأنشطة الترفيهية وخيارات الأغذية سهلة التحضير. وبناءً على ذلك، من المتوقع أن يزداد استهلاك الوجبات الجاهزة ومنتجات القمح، سواء داخل المنازل أو في المطاعم.

ومن المتوقع أن يؤدي ارتفاع معدل نمو السكان المحليين، إلى جانب تزايد عدد الوافدين الذين تجذبهم مشاريع البنية التحتية الضخمة وفرص العمل الجديدة، إلى دفع النمو السكاني الذي يُتوقع أن يصل إلى حوالي ٣٩,٢ مليون نسمة بحلول عام ٢٠٣٠م، بمعدل نمو سنوي مركب قدره ٢,٥٪ في الفترة الممتدة من ٢٠٢٢م إلى ٢٠٣٠م.^{٢٥} ومع ذلك، تتبنى المملكة، في إطار أهداف رؤية ٢٠٣٠، نظرة متفائلة بزيادة عدد السكان إلى ٥٠ مليون نسمة بحلول عام ٢٠٣٠م، على أن يكون نصفهم من الوافدين، مما سيؤدي إلى زيادة كبيرة في الاستهلاك ومن ثم الإنفاق الاستهلاكي على الأغذية.

شكلت الفئة العمرية من ١٥ إلى ٤٩ عاماً ما نسبته ٦٣,٤٪ من إجمالي سكان المملكة في عام ٢٠٢٢م.^{٢٦} وقد أعطت الدولة الأولوية للاستثمارات في التعليم والتدريب بهدف تمكين القوى العاملة المحلية الماهرة، مستفيدة في ذلك من مبادرات مثل برنامج جودة الحياة وبرنامج التحول الوطني في إطار رؤية المملكة ٢٠٣٠، ومن ثم عززت هذه الجهود التعليم المهني والتقني، كما عملت على تكييف المناهج الدراسية مع متطلبات السوق، وشجعت على زيادة الأعمال. وعلاوة على ذلك، أدى برنامج التوطين، الذي يهدف إلى دعم القطاع الخاص بالكوادر الوطنية المؤهلة، إلى توظيف أكثر من ٢,٢ مليون سعودي (حوالي ١,٣ مليون رجل و٠,٩ مليون امرأة) في القطاع الخاص بحلول نهاية عام ٢٠٢٢م، مما يشير إلى زيادة في عدد العاملين بنسبة ١٥,٠٪ مقارنة بنحو ١,٩ مليون سعودي في عام ٢٠٢١م. وقد أدت زيادة مشاركة السعوديين، خاصة في القطاع الخاص، إلى زيادة كبيرة في الطبقة الوسطى التي باتت تشكل ٢٩,٢٪ من إجمالي الأسر في عام ٢٠٢٢م.

تعد زيادة مشاركة النساء في القوى العاملة جزءاً لا يتجزأ من جهود التوطين والتمكين الاقتصادي. وفي إطار مبادرات مثل برنامج جودة الحياة الذي يهدف إلى تحسين نمط حياة الفرد وتحقيق تكافؤ الفرص للجميع، تم إطلاق برامج تدريبية وإرشادية، ورفع القيود المفروضة على عمل المرأة. ونتيجة لذلك، تضاغت أعداد القوى العاملة من النساء منذ إطلاق رؤية ٢٠٣٠ حيث أصبحت تشكل ما نسبته ٣٧,٠٪ من إجمالي القوى العاملة في عام ٢٠٢٢م.^{٢٧}

ومن المتوقع أن يرتفع عدد سكان المملكة بشكل مطرد على مدار السنوات المقبلة، مع وجود شريحة كبيرة من الشباب الذين تتراوح أعمارهم بين ١٨ و٣٥ عاماً. وقد أدت هذه التطورات إلى زيادة الإنفاق على عروض الأغذية والمشروبات، خاصة المنتجات الجاهزة مثل الخبز والحبوب والمعكرونة والسلع المخبوزة.

٢٤ المرجع السابق
٢٥ المرجع السابق
٢٦ وزارة الموارد البشرية والتنمية الاجتماعية (٢٠٢٣م)، والهيئة العامة للإحصاء (٢٠٢٢م)
٢٧

بلغ عدد سكان المدن في المملكة ٢٧,٢ مليون نسمة في عام ٢٠٢٢م، حيث شكّلوا ٨٤,٥٪ من إجمالي عدد السكان. وشهد سكان المدن معدل نمو سنوي مركب قدره ١,٨٪ خلال الفترة الممتدة من ٢٠١٨م إلى ٢٠٢٢م.^{٢٨} وتحتضن مدينة الرياض، بصفتها العاصمة الإدارية والاقتصادية للمملكة، ٨,٦ مليون نسمة، وهو ما يمثل ٢٦,٧٪ من عدد السكان كما في عام ٢٠٢٢م. وتُشكل الرياض ما يقرب من نصف الاقتصاد غير النفطي للمملكة، وتطمح إلى أن تكون ضمن أكثر عشر مدن ثراءً في العالم، مستفيدةً أيضاً من انخفاض التكاليف مقارنةً بالمدن الكبرى الأخرى. وتُعد تكلفة إنتاج الوظائف في المدينة أقل بنسبة ٣٠٪، بينما تقل فيها تكلفة تشييد البنية التحتية والعقارات بنسبة ٢٩٪ وذلك بالمقارنة مع مدن أخرى في المملكة. وتلتزم الحكومة بخطة استثمار بقيمة ٣,٠ تريليون ريال سعودي (٨٠٠,٠ مليار دولار أمريكي) بموجب إستراتيجية الرياض التي تهدف إلى مضاعفة حجم مدينة الرياض تقريباً لاستيعاب ٢٠ مليون نسمة وتحويلها إلى مركز اقتصادي واجتماعي وثقافي بحلول عام ٢٠٣٠م.^{٢٩} ويأتي ضمن مشاريع المملكة في إطار رؤية ٢٠٣٠ مشروع بوابة الدرعية الذي تبلغ قيمته ٧٥,٠ مليار ريال سعودي (٢٠,٠ مليار دولار أمريكي) ومن المقرر أن تزداد الوحدات السكنية في الرياض بواقع ٢٠,٠٠٠ وحدة إضافية بحلول تاريخ اكتمال المشروع المتوقع في عام ٢٠٢٧م. وستكون مدينة النماء الذكية التي تبلغ مساحتها ١٠ كيلومترات مربعة أول مدينة ذكية خالية من انبعاثات الكربون في العاصمة نظراً إلى تركيزها على الاستدامة، وستحتضن ٤٤,٠٠٠ نسمة عند اكتمالها.^{٣٠}

تجذب مناطق أخرى مثل مكة المكرمة والمدينة المنورة والمنطقة الشرقية استثمارات كبيرة أيضاً وتشهد نمواً في الإنفاق الاستهلاكي. ولا تقتصر مشاريع البنية التحتية على تشجيع التوسع العمراني في المناطق النائية فحسب، بل تعمل أيضاً على زيادة السياحة الثقافية. فعلى سبيل المثال، تستثمر الحكومة في ربط الطرق مع أبها وأحد ريفية وخميس مشيط لتعزيز السياحة في منطقة عسير (التي شكّلت ٦,٣٪ من إجمالي عدد السكان في عام ٢٠٢٢م). ومن المتوقع أن تسهم هذه الخطوة الإستراتيجية في دفع النمو في قطاعات البيع بالتجزئة والخدمات الغذائية الاستهلاكية والضيافة، مما يؤدي إلى زيادة فرص العمل وارتفاع الإنفاق الاستهلاكي.

وتُعد منطقة تبوك من المناطق الرئيسية التي تزدهر بالفرص الاستثمارية حيث استقطبت استثمارات بقيمة ١٢,٦ مليار ريال سعودي^{٣١} في العديد من مشاريع البنية التحتية والتنمية، بما في ذلك الإسكان والمواصلات والبيئة والزراعة. ومن هذا المبلغ، سيتم تخصيص حوالي ١,٠ مليار ريال سعودي لتطوير الوجهة الترفيهية لشركة مشاريع الترفيه السعودية، والتي تعد باستضافة مراكز مغامرات ديسكفري ومنطقة ماتيل هوت وبلز لسباقات الكارتينج الكهربائية، وملعب غولف للمغامرات الداخلية مكون من ١٢ حفرة، إلى جانب العديد من الأماكن الأخرى. ستحتضن المنطقة أيضاً مشروع نيوم الطموح المستقبلي، الذي سيضم المدينة الخالية من السيارات «ذا لاين»، والمدينة الصناعية العائمة «أوكساجون»، ومدينة تروجينا للتزلج في الهواء الطلق، والمنتجع الفاخر في جزيرة سندالة، بالإضافة إلى العديد من المشاريع الأخرى من هذا القبيل.

وفي سياق مماثل، اجتذبت منطقة الجوف في الفترة الأخيرة، على الرغم من أنها لا تشكل سوى نسبة ١,٩٪ من إجمالي عدد سكان المملكة، استثمارات كبيرة تصل إلى ١٩٤,٠ مليون ريال سعودي (٥١,٥ مليون دولار أمريكي) موزعة على ٢٦ مشروعاً تغطي قطاعات عديدة تشمل السياحة والترفيه والتجزئة والأغذية.^{٣٢} وتشمل هذه المبادرات فئات خدمية متنوعة مثل المنتجعات السياحية والترفيهية، ومنافذ تجزئة، ومؤسسات غذائية، ومؤسسات تعليمية، ومرافق صحية ورياضية، وعروض إعلانية. وتشتهر منطقة الجوف على وجه الخصوص بكونها المُنتج الرئيسي للقمح في المملكة، حيث تؤدي دوراً حاسماً في كل من القطاع الزراعي في الدولة ومبادرة السعودية الخضراء. وقد حققت المنطقة معدل توظيف مذهل بلغ ٩٢,٧٪ في الربع الثالث من عام ٢٠٢٣.^{٣٣} وتسهم عمليات التوسع الحضري وتحسين البنية التحتية الجارية في رسم آفاق واعدة في سلسلة توريد القمح وتصنيع الأغذية وإنتاجها، مما يميز المنطقة عن المناطق الأخرى.

٢٨	التعداد السعودي حتى عام ٢٠٢٢م، تقديرات يورومونيتور بناءً على تقارير البنك الدولي والأبحاث الثانوية من عام ٢٠٢٣م
٢٩	عرب نيوز (٢٠٢١م). خطة بقيمة ٨٠٠ مليار دولار لتحويل الرياض إلى مركز ثقافي للشرق الأوسط
٣٠	نايت فرانك. قيمة المشاريع العقارية والبنية التحتية في رؤية المملكة ٢٠٣٠ تصل إلى ١,١ تريليون دولار أمريكي
٣١	العربية نيوز (٢٠٢٣م). شركة مشاريع الترفيه السعودية تعلن عن وجهة ترفيهية في تبوك
٣٢	عرب نيوز (٢٠٢٢م). حظيت منطقة الجوف بعقود استثمارية بقيمة ٥١,٥ مليون دولار لمجموعة متنوعة من المشاريع
٣٣	الجوف بيانات السعودية (بيتا)

الجدول (٢-٣): مؤشرات التركيبة الديمغرافية الرئيسية في المملكة، ٢٠١٨م - ٢٠٣٠م

الضفة	نوع البيانات	٢٠١٨م	٢٠٢٢م	٢٠٢٣م	٢٠٣٠م	معدل النمو السنوي المركب (٢٠١٨م-٢٠٢٢م)	معدل النمو السنوي المركب (٢٠٢٢م-٢٠٣٠م)
إجمالي عدد السكان	بالألف	٣٠,١٩٦	٣٢,١٧٥	٣٣,١٤٠	٣٩,٢٠٠	١,٦%	٢,٥%
عدد السكان الذكور	بالألف	١٨,٥٨١	١٩,٦٧٩	٢٠,٢١٦	٢٣,٥٩٨	١,٤%	٢,٣%
عدد السكان الإناث	بالألف	١١,٦١٥	١٢,٤٩٧	١٢,٩٢٥	١٥,٦٠٢	١,٨%	٢,٨%
إجمالي عدد السكان من المواطنين السعوديين	بالألف	١٧,٠٩١	١٨,٧٩٠	-	-	٢,٤%	-
إجمالي عدد السكان من الوافدين	بالألف	١٣,١٠٥	١٣,٣٨٥	-	-	٠,٥%	-
السكان الذين تتراوح أعمارهم بين ١٨-٠	بالألف	٩,٨٤٢	١٠,٠٨٤	١٠,٣٤٤	١٢,٠٣٨	٠,٦%	٢,٢%
السكان الذين تبلغ أعمارهم ٦٥ عامًا فأكثر	بالألف	٧٢٠	٨٦٢	٩٠٩	١,٢٩٠	٤,٦%	٥,٢%
عدد سكان الحضر	بالألف	٢٥,٣١٨	٢٧,٢٦٢	٢٨,١٣٢	٣٣,٧٢٢	١,٩%	٢,٧%
سكان الريف	بالألف	٤,٨٧٩	٤,٩١٣	٥,٠٠٨	٥,٤٧٨	٠,٢%	١,٤%
منطقة الرياض	بالألف	٨,٠٣١	٨,٥٩٢	-	-	١,٧%	-
منطقة مكة المكرمة	بالألف	٧,٧١٥	٨,٠٢١	-	-	١,٠%	-
منطقة المدينة المنورة	بالألف	٢,٠١٠	٢,١٣٨	-	-	١,٦%	-
منطقة القصيم	بالألف	١,٢٦٢	١,٣٣٦	-	-	١,٤%	-
المنطقة الشرقية	بالألف	٤,٧٤٧	٥,١٢٥	-	-	١,٩%	-
منطقة عسير	بالألف	١,٨٦٤	٢,٠٢٤	-	-	٢,١%	-
منطقة جازان	بالألف	١,٣١١	١,٤٠٥	-	-	١,٨%	-
عدد الأسر	بالألف	٦,٣٠٣	٦,٥٧٣	٦,٧٧٢	٨,٠٢٠	١,١%	٢,٥%
متوسط حجم الأسرة	بالأرقام	٥,٦	٥,٥	٥,٥	٥,٥	-	-
إجمالي عدد السكان العاملين	بالألف	١٥,٨٨٣	١٨,٥٣٣	١٩,٠٩٤	٢٢,٥٦٥	٣,٩%	٢,٥%
إجمالي عدد العاملين من المواطنين السعوديين	بالألف	٥,٣١٨	٦,٩١٧	-	-	٦,٨%	-
معدل البطالة	%	٦,٠%	٥,٦%	٥,٥%	٥,٨%	-	-

المصدر: تقديرات يورومونيتور من الأمم المتحدة، والبنك الدولي، والهيئة العامة للإحصاء، وقاعدة بيانات الاقتصاديات والمستهلكين ليورومونيتور. لم يتم أخذ أي تقديرات لعام ٢٠٣٠م لبعض المؤشرات (على سبيل المثال، عدد السكان حسب المنطقة) لعدم وجود بيانات منشورة من قبل الهيئة العامة للإحصاء.

٣-٣ نظرة عامة على قطاع دقيق القمح والأعلاف على مستوى العالم

يؤدي دقيق القمح، وهو مكون أساسي في مجموعة متنوعة من المأكولات، دوراً محورياً في قطاع صناعة الأغذية. وتوسعت السوق العالمية لدقيق القمح باستمرار، حيث يتم استخدامه على نطاق واسع في قطاع الأغذية والمشروبات، وفي منتجات المخازن والمعكرونة والشعيرية والوجبات الخفيفة. وقد بلغت قيمة هذه السوق ٨٣٠,٠ مليار ريال سعودي في عام ٢٠٢٢م،^{٢٤} ومن المتوقع أن تنمو بمعدل نمو سنوي مركب قدره ٦,٣٪ من عام ٢٠٢٢م إلى عام ٢٠٢٨م.^{٢٥} وتشمل أشهر أنواع دقيق القمح في كل أنحاء العالم الدقيق متعدد الأغراض، ودقيق السميد، ودقيق القمح الكامل، والدقيق الفاخر ودقيق الخبز. ومن أكبر الشركات المصنعة لدقيق القمح في العالم شركة آيه دي ميلينغ ليمتد، وشركة جنرال ميلز، وشركة سي إتش غونتر أند سن، وشركة آرثر دانيلز ميدلاند، وشركة أردنت ميلز إل سي، وغيرها.

تُعد الصين والهند وروسيا أكبر ثلاثة منتجين للقمح على مستوى العالم حيث ينتجون أكثر من ٢٢٠ مليون طن من القمح المنتج عالمياً. وفي حين تنتج الهند، وهي ثاني أكبر مُنتج في العالم، القمح للاستهلاك المحلي بشكل أساسي، فإن روسيا هي أكبر مُصدِّر عالمي للقمح حيث تأتي في المرتبة الثالثة في قائمة أكبر منتجي القمح. وبالتالي، أدت الحرب الروسية الأوكرانية إلى ارتفاع أسعار القمح بأكثر من ٢٥٪ عالمياً، مما دفع الدول إلى البحث عن مصادر بديلة للقمح.

أدى تطور تفضيلات المستهلكين، والنمو السكاني، والتقدم التقني في الطحن والتوزيع وفعالية تكلفة دقيق القمح إلى استخدام الدقيق على نطاق واسع في وصفات مختلفة من قبل (الطهاة المحترفين وطهاة المنازل والخبراء). وأدى الطلب على الأغذية سهلة التحضير ومنتجات المخازن، إلى جانب التوسع في تجارة التجزئة الحديثة على مستوى العالم، إلى تحفيز نمو السوق خلال الفترة الممتدة من ٢٠١٨م إلى ٢٠٢٢م. وقد أسهم المستهلكون المهتمون بالصحة الذين اختاروا الحبوب الكاملة والبدائل الخالية من الغلوتين في تطور السوق. ويُعد الابتكار المستمر للمنتجات وإستراتيجيات التسويق الفعالة أمراً بالغ الأهمية للشركات العاملة في سوق دقيق القمح. وبالإضافة إلى ذلك، فإن استهلاك منتجات المخازن الصحية أخذ في الارتفاع، مدفوعاً بتغيير عادات الأكل وتزايد حالات الاضطرابات الأيضية. ونتيجة لذلك، تقوم الشركات الرئيسية بإنتاج خليط دقيق غني بالألياف، وخالي من الكوليسترول، ومنخفض الدهون، لتلبية الطلب الجديد من المستهلكين.

تتركز السوق العالمية لنخالة القمح في آسيا وأمريكا الشمالية، مع وجود مشاركين رئيسيين في القطاع، مثل شركة نجمة الغرب للمطاحن، وشركة هندوستان للأعلاف الحيوانية، وشركة أسترا أليانس، وشركة ويلمار الدولية المحدودة، وشركة سيمر ميلينج، يعملون بنشاط على توسيع أعمالهم عبر المناطق، وذلك من خلال إنشاء مصانع جديدة لتعزيز الطاقة الإنتاجية وتنوع خطوط الإنتاج. وقد أدى الوعي المتزايد بالبريبايوتكس والأغذية الغنية بالألياف التي تفيد صحة الأمعاء إلى زيادة استخدام النخالة في تغذية الماشية.

وصل حجم سوق أعلاف الحيوانات العالمية إلى ١,٨٩٣,٤ مليار ريال سعودي (٥٠٤,٩ مليار دولار أمريكي) في عام ٢٠٢٢م، ومن المتوقع أن تصل إلى ٢,٢٦٠,٥ مليار ريال سعودي (٦٠٢,٨ مليار دولار أمريكي) بحلول عام ٢٠٢٨م، بارتفاع بمعدل نمو سنوي مركب قدره ٢,٩٪ خلال الفترة من ٢٠٢٢م إلى ٢٠٢٨م.^{٢٦} ويتأثر حجم السوق بالنمو السكاني السريع (من ٧,٦ مليار نسمة في عام ٢٠١٨م إلى ٧,٩ مليار نسمة في عام ٢٠٢٢م)،^{٢٧} مما يزيد الطلب على منتجات أعلاف الماشية، وبالتالي يزيد الطلب على تغذية حيوانية عالية الجودة. ولذلك، تتوسع السوق نتيجة الأطر التنظيمية والمعايير الصارمة المتعلقة بإنتاج الأعلاف وتوزيعها، كما ينمو هذا القطاع بوتيرة أسرع بفضل النمو السريع الذي يشهده القطاع الزراعي وسهولة الإمداد بمكونات الأعلاف. وبصرف النظر عن ذلك، فإن السوق تنمو بسبب التقدم التقني، والمخاوف البيئية، وزيادة الوعي بالاستدامة.

٢٤	تقديرات شركة بيرومينتور إنترناشيونال بناءً على الأبحاث الأولية والثانوية
٢٥	المرجع السابق
٢٦	المرجع السابق
٢٧	قاعدة البيانات باسبورت الخاصة ببيرومينتور

٤-٣ نظرة عامة على قطاع دقيق القمح في المملكة العربية السعودية

١-٤-٣ الإنتاج وسلسلة القيمة

تؤدي الهيئة العامة للأمن الغذائي في المملكة العربية السعودية دوراً محورياً في تنظيم قطاع طحن دقيق القمح. وتعمل هذه الهيئة الحكومية باعتبارها المشتري الوحيد للقمح، حيث تحصل على الحبوب المنتجة محلياً والمستوردة.

وفي الوقت نفسه، تتولى الهيئة العامة للأمن الغذائي المسؤولية الحصرية عن الحصول على القمح المزروع محلياً بسعر متميز محدد مسبقاً. وتعمل وزارة البيئة والمياه والزراعة منذ عام ٢٠٢٠م، على تشجيع مشاركة المزارعين المحليين في تحقيق هدف إنتاج القمح البالغ ١,٥ مليون طن سنوياً^{٣٨}. وعلاوة على ذلك، تمتلك الهيئة العامة للأمن الغذائي وتدير بشكل مباشر صوامع بسعة تخزينية إجمالية تبلغ ٢,٧ مليون طن من القمح، في حين أن الكمية المتبقية البالغة ٧٤٥,٠٠٠ طن تمتلكها شركات المطاحن الأربع السعودية، المنتشرة في ١٤ موقعاً تم اختيارها بناء على مميزات إستراتيجية في كل أنحاء المملكة^{٣٩}. وبلغ إنتاج القمح المحلي ٥٢٨,٤٣٦ طناً في عام ٢٠٢٢م، بعد توسعه بمعدل نمو سنوي مركب قدره ٣٨,٠٪ من عام ٢٠١٩م إلى عام ٢٠٢٢م^{٤٠}.

تتولى إنتاج دقيق القمح في المملكة كل من شركة المطاحن الأولى وشركة المطاحن العربية وشركة المطاحن الحديثة للمنتجات الغذائية وشركة المطاحن الرابعة، حيث يبلغ إجمالي قدرة طحن القمح ١٥,١٥٠ طناً يومياً. وتقع شركة المطاحن الأولى في جدة على البحر الأحمر، وهي أول شركة تخضع للتخصيص حيث تم الاستحواذ عليها من قبل تحالف شركات (شركة رحي الصافي للأغذية) في عام ٢٠٢٠م، وتدير أربع مطاحن وتعالج ٤,٢٠٠ طن من القمح و ٩٠٠ طن من الأعلاف يومياً. ويقع مقر شركة المطاحن العربية في الرياض، وتبلغ قدرتها على طحن القمح ٤,٩٢٠ طناً يومياً^{٤١}، وقدرات يومية مخصصة لإنتاج الأعلاف تبلغ ٦٠٠ طن متري. وهي مملوكة من قبل الاتحاد المكون من شركة أبناء عبد العزيز العجلان للاستثمار التجاري والعقاري، وشركة سليمان عبدالعزيز الراجحي الدولية، والشركة الوطنية للتنمية الزراعية (نادك). وتدير شركة المطاحن الحديثة للمنتجات الغذائية، التي استحوذ عليها تحالف مكون من شركة سعودية (شركة مدى الدولية القابضة) وشركتين إماراتيتين (شركة الفرير للأغذية وشركة مسافي)، مطاحن دقيق تبلغ قدرتها اليومية ٣,٤٥١ طناً لطحن القمح و ١,٤٠٠ طن لتصنيع الأعلاف^{٤٢}. ويقع المقر الرئيسي لشركة المطاحن الرابعة في الدمام، المملوكة لاتحاد شركات أسواق عبدالله العثيم، والشركة المتحدة لصناعة الأعلاف، وشركة آلانا الدولية المحدودة، وتبلغ طاقتها الإنتاجية اليومية ٣,١٥٠ طناً لطحن القمح و ٤٥٠ طناً لتصنيع الأعلاف من خلال مرافقها الإنتاجية الثلاثة في الدمام والمدينة المنورة والخرج^{٤٣}.

حصلت شركات المطاحن الأربع الكبرى على أكثر من ٤,٤ مليون طن من القمح في عام ٢٠٢٢م، من المؤسسة العامة للحبوب (الهيئة العامة للأمن الغذائي) بما يشمل الاحتياطي المرحلة، بزيادة سنوية قدرها ٢٦,٦٪ مقارنة بالعام السابق. وقامت شركات المطاحن بمعالجة ما يقرب من ٣,٩ مليون طن من القمح في عام ٢٠٢٢م، حيث تم الحصول على ٨٦,٢٪ من القمح من خلال الاستيراد^{٤٤}. ويتم تحويل حوالي ٧٥-٧٨٪ من إجمالي القمح المطحون إلى دقيق قمح، و ٢١-٢٤٪ كخالة، في حين يتم إهدار ما نسبته ١٪ من القمح المطحون^{٤٥}. واستحوذ دقيق القمح المنتج محلياً على حصة سوقية تبلغ ٩٧,٨٪ في عام ٢٠٢٢م. وشكلت واردات دقيق القمح، خاصة من الكويت والإمارات العربية المتحدة، ما نسبته ٢,٢٪ فقط من إجمالي الاستهلاك. ومن الجدير بالذكر أن أحجام الواردات انخفضت بشكل مطرد من حوالي ٩٣,١٠٠ إلى ٧٤,٦٠٠ طن في عام ٢٠٢٢م^{٤٦}، مما يعكس الجهود المتضافرة لتعزيز إنتاج القمح المحلي والتفضيل المتزايد للدقيق السعودي بين المستهلكين. تم إنتاج إجمالي ٣,٤ مليون طن من دقيق القمح محلياً في عام ٢٠٢٢م، وهو ما يمثل ارتفاعاً مطرداً من حوالي ٢,٦ مليون طن في عام ٢٠١٨م (بمعدل نمو سنوي مركب قدره ٧,١٪)^{٤٧}. وبما أن التوقعات لا تزال إيجابية، فمن المتوقع أن يصل إنتاج دقيق القمح المحلي إلى حوالي ٤,١ مليون طن بحلول عام ٢٠٢٨م، بمعدل نمو سنوي مركب قدره ٣,٣٪ خلال الفترة من ٢٠٢٢م إلى ٢٠٢٨م^{٤٨}.

٢٨	المؤسسة العامة للحبوب. (٢٠٢٢م). التقرير السنوي.
٣٩	تقديرات شركة يورومونيتور بناءً على الأبحاث الأولية والثانوية.
٤٠	المرجع السابق
٤١	التقرير السنوي للحبوب والأعلاف الصادر عن وزارة الزراعة الأمريكية، المملكة العربية السعودية (٢٠٢٢م)
٤٢	الموقع الرسمي لشركة المطاحن الحديثة للمنتجات الغذائية
٤٣	تقديرات يورومونيتور استناداً إلى مقابلات الخبراء والأبحاث الثانوية.
٤٤	تقديرات يورومونيتور بناءً على مقابلات الخبراء والأبحاث الثانوية، بما في ذلك تقارير المؤسسة العامة للحبوب وشبكة المعلومات الزراعية العالمية التابعة لوزارة الزراعة الأمريكية.
٤٥	تقديرات يورومونيتور بناءً على مقابلات الخبراء والأبحاث الثانوية، بما في ذلك تقارير شبكة المعلومات الزراعية العالمية التابعة لوزارة الزراعة الأمريكية.
٤٦	بيانات ٢٠١٨-٢٠٢٢م مستمدة من خريطة التجارة؛ تستند توقعات يورومونيتور إلى مقابلات الخبراء
٤٧	المرجع السابق
٤٨	تقديرات يورومونيتور بناءً على مقابلات الخبراء والأبحاث الثانوية.

الجدول (٣-٣): إجمالي إنتاج دقيق القمح في المملكة العربية السعودية ٢٠١٨م-٢٠٢٨م

الصفحة	نوع البيانات	٢٠١٨م	٢٠١٩م	٢٠٢٠م	٢٠٢١م	٢٠٢٢م	٢٠٢٣م	٢٠٢٨م	معدل النمو السنوي المركب (٢٠٢٣-٢٠٢٨م)	معدل النمو السنوي المركب (٢٠١٨-٢٠٢٢م)
إجمالي الإنتاج المحلي من دقيق القمح	بالألف طن	٢,٦٠١,٦	٢,٦٢٢,٦	٢,٦٥٠,١	٢,٦٣٧,٨	٣,٤٢٣,٩	٣,٥١٥,٨	٤,١٣٧,٥	٣,٣	٧,١
إجمالي مبيعات دقيق القمح من الإنتاج المحلي	بالألف طن	٢,٥٥٠,١	٢,٥٨٨,٨	٢,٦٠٨,٩	٢,٦٢١,٣	٣,٣٤٩,٦	٣,٤٦٤,٨	٤,٠٧٧,٥	٣,٣	٧,١
دقيق القمح المستورد	بالألف طن	٩٣,١	٩٨,٦	١٠١,٢	٨٩,٣	٧٤,٦	٧٢,٤	٦٢,٩	-٢,٨	-٥,٤
أسعار القمح العالمية ٢٠١٨م - ٢٠٢٣م										
الصفحة	نوع البيانات <th>٢٠١٨م</th> <th>٢٠١٩م</th> <th>٢٠٢٠م</th> <th>٢٠٢١م</th> <th>٢٠٢٢م</th> <th>٢٠٢٣م (ت)</th> <th>٢٠٢٤م (ت)</th> <th>٢٠٢٥م (ت)</th> <td></td>	٢٠١٨م	٢٠١٩م	٢٠٢٠م	٢٠٢١م	٢٠٢٢م	٢٠٢٣م (ت)	٢٠٢٤م (ت)	٢٠٢٥م (ت)	
أسعار القمح العالمية	ريال سعودي للطن	٧٨٧,٥	٧٥٧,٥	٨٧٠,٠	١,١٨١,٣	١,٦١٢,٥	١,٢٩٣,٨	١,٢٥٦,٣	١,٢٠٠,٠	

المصدر: تستند تقديرات شركة يورومونيتور إنترناشيونال إلى مقابلات مع الخبراء، وأبحاث ثانوية، وإحصاءات رسمية وطنية ودولية، مثل التقارير السنوية للهيئة العامة للأمن الغذائي، وخريطة التجارة، ونظام كومتريد التابع للأمم المتحدة، وتقارير شبكة المعلومات الزراعية العالمية التابعة لوزارة الزراعة الأمريكية، ومنصة قسم تقييم الإنتاج الدولي لوزارة الزراعة الأمريكية. يتم الحصول على أسعار القمح العالمية من أحدث منشور للبنك الدولي - أسعار أسواق السلع الأساسية (أكتوبر ٢٠٢٢م) والمتوفر من ٢٠١٨م إلى ٢٠٢٥م. ملحوظة: توقعات عام ٢٠٢٠م حسب تقديرات يورومونيتور بناءً على مقابلات مع الخبراء

٣-٤-٢ الاستهلاك

يعتمد سوق دقيق القمح في المملكة العربية السعودية بشكل أساسي على دقيق القمح، والذي يشكل ما يُقدر بنحو ٩٢٪ من إجمالي سوق دقيق القمح من حيث الحجم^{٤٩}، وفي عام ٢٠٢٢م، سيكون لدى المملكة ما يُقدر بنحو ٣,٤ مليون طن من دقيق القمح متاح للاستهلاك، مما يمثل ارتفاعاً مطرداً من حوالي ٢,٦ مليون طن في عام ٢٠١٨م (بمعدل نمو سنوي مركب قدره ٦,٧٪).^{٥٠} تُعد المخازن وشركات تصنيع الأغذية المستهلكين الرئيسيين لدقيق القمح، حيث يستحوذون على ما نسبته ٨١,٥٪ من إجمالي حجم الاستهلاك في عام ٢٠٢٢م. ارتفع الاستهلاك الإجمالي مدفوعاً بتسجيل المخازن الجديدة، وزيادة طفيفة في تناول الطعام للمستهلكين، وانتعاش السياحة، وتوسع شبكة مؤسسات الخدمات الغذائية في كل أنحاء البلاد.

ومن المتوقع أن يشهد إنتاج السلع المخبوزة، التي تبلغ قيمتها ٢١,٤ مليار ريال سعودي (٥,٧ مليار دولار أمريكي) في عام ٢٠٢٢م،^{٥١} نمواً كبيراً خلال الفترة الممتدة من عام ٢٠٢٣م إلى عام ٢٠٢٧م بمعدل نمو سنوي مركب قدره ٥,٦٪. ومن المتوقع أن تصل قيمة هذه الفئة إلى ٢٨,٠ مليار ريال سعودي (٧,٩ مليار دولار أمريكي) بحلول عام ٢٠٢٧م. وتدعم هذه التوقعات الواعدة عوامل مختلفة، بما في ذلك تزايد عدد السكان (من المتوقع أن يرتفع بنسبة ٢,٥٪ بين عامي ٢٠٢٢م و٢٠٣٠م)، وزيادة الاستهلاك (من المتوقع زيادة النفقات الاستهلاكية للفرد بمعدل نمو سنوي مركب قدره ٢,٥٪ في الفترة بين ٢٠٢٢م و٢٠٣٠م)، واتساع قطاع الخدمات الغذائية الاستهلاكية (يقدر معدل النمو السنوي المركب بنسبة ٥,٢٪ بين عامي ٢٠٢٢م و٢٠٢٨م)، إلى جانب ازدهار قطاع السياحة (من المتوقع أن تنمو رحلات القادمين إلى المملكة بمعدل نمو سنوي مركب قدره ١٣,٠٪ بين عامي ٢٠٢٢م و٢٠٢٨م).^{٥٢} وتضمن هذه القوى المشتركة زيادة الشهية للمخبوزات في المملكة العربية السعودية، مما يخلق فرصاً جديدة لمنتجاتي / مطاحن دقيق القمح في السنوات القادمة.

٤٩ المرجع السابق
٥٠ بيانات ٢٠١٨م-٢٠٢٢م مستمدة من خريطة التجارة؛ تستند توقعات يورومونيتور إلى مقابلات الخبراء.
٥١ يورومونيتور إنترناشيونال، الأغذية المعلبة، ٢٠٢٢م.
٥٢ يورومونيتور إنترناشيونال، الخدمات الغذائية الاستهلاكية ٢٠٢٢م.
٥٣ يورومونيتور إنترناشيونال، الأغذية المعلبة، ٢٠٢٢م.

كما في عام ٢٠٢٢م، شكل استهلاك العبوات التي تزن ٤٥ كجم ما نسبته ٨٠,٨٪ من حيث الحجم^{٥٥}، وشكلت مشتريات الدقيق السائب ١٢,٧٪، في حين شكلت العبوات التي يتراوح وزنها من ١ إلى ١٠ كجم النسبة المتبقية البالغة ٦,٥٪^{٥٥}. في حين أن أسعار العبوات التي تزن ٤٥ كجم وعبوات الدقيق السائب مدعومة وثابتة، فإن أحجام العبوات الأصغر حجماً التي تتراوح من ١ إلى ١٠ كجم تُباع بشكل أساسي لمتاجر التجزئة والفنادق والمطاعم والمقاهي / متاجر المعجنات/الحلويات بأسعار غير مدعومة / غير خاضعة للتطبيق. ومن المتوقع أن تستحوذ أحجام العبوات هذه على حصة تبلغ ٢٣,١٪ من القيمة السوقية بحلول عام ٢٠٢٨م، مما يؤدي إلى استحوادها على حصة من سوق العبوات التي تزن ٤٥ كجم (٦٥,٩٪) ومشتريات الدقيق السائب التي تشكل ما نسبته ١١,٠٪^{٥١}.

يتخصص الموزعون بشكل أساسي في توريد دقيق القمح السائب والأكياس التي تزن ٤٥ كجم للمخابز وشركات تصنيع الأغذية ومؤسسات مختارة تعمل في قطاع الفنادق والمطاعم والتموين (هوريكأ). ومع ذلك، فإن بعض المخازن المسجلة لديها ترتيبات شراء مباشرة مع شركات المطاحن لكميات أكبر. ويوجد في المملكة أكثر من ٥٢٥ موزعاً يخدمون حوالي ١١,٧٠٠ مؤسسة غذائية، بما في ذلك ٦,٥٠٠ مخبز مرخص. من ناحية أخرى، يقدم تجار الجملة خدماتهم لتجار التجزئة والمتاجر بأحجام عبوات ١ كجم، و٢ كجم، و٥ كجم، و١٠ كجم، بينما يقومون أيضاً بتزويد قطاع الفنادق والمطاعم والتموين (هوريكأ) بعبوات أصغر.

وتستخدم المخازن في المملكة بشكل أساسي نسبة دقيق السلع المخبوزة -٨٠٪ وجزء من الدقيق الفاخر -٧٠٪ من المتوقع أن يسهم الطلب المطرد على السلع المخبوزة من مختلف القنوات، مدفوعاً بالخدمات الغذائية الاستهلاكية والسياحة، في نمو حجم استهلاك دقيق السلع المخبوزة -٨٠٪ والدقيق الفاخر -٧٠٪. ومن المتوقع أن يشهد كلا النوعين من الدقيق معدل نمو سنوي مركب قدره ٣,٠٪ و٢,٩٪ على التوالي من عام ٢٠٢٣م إلى عام ٢٠٢٨م، ليصل إلى ٣,٣ مليون طن و٤,٠ مليون طن على التوالي بنهاية الفترة^{٥٧}. نظراً إلى زيادة الوعي الصحي، لا يزال دقيق القمح الكامل بنسبة ٩٠-٩٥٪ يشهد طلباً قوياً في كل من قطاعي التجزئة والمخابز. ومن المتوقع أن يحقق معدل نمو سنوي مركب قدره ٦,١٪ خلال فترة التوقعات الممتدة من ٢٠٢٣م إلى ٢٠٢٨م، ليتجاوز حجمه ٣,٣ مليون طن بحلول عام ٢٠٢٨م^{٥٨}. تُستخدم أنواع الدقيق الأخرى، بما في ذلك دقيق المعجنات/الحلويات بمستوى نقاء ٦٠-٦٥٪، بالإضافة إلى منتجات دقيق الخاصة وخلطات الدقيق، في إعداد أطباق محددة مثل الكرواسون في المخازن ومحلات الحلويات والمقاهي والمطاعم ومن المتوقع أن ينمو حجمها بمعدل نمو سنوي مركب قدره ٣,٠٪، بإجمالي يُقدر بنحو ٦٦,٠١٥,٥ طن بحلول عام ٢٠٢٨م^{٥٩}.

من المتوقع أن يسهم الطلب المتزايد على الدقيق الفاخر والمتخصص في كل من قطاع التجزئة وقطاع الفنادق والمطاعم والتموين (هوريكأ) في نمو قيمة الدقيق الفاخر بنسبة ٧٠٪ ودقيق القمح الكامل بنسبة ٩٠٪ والدقيق بنسبة ٩٥٪ والأنواع الأخرى (بما في ذلك دقيق المعجنات/الحلويات ومنتجات الدقيق الخاصة) بمعدل نمو سنوي مركب قدره ٨,٠٪ و٩,٤٪ و٣,٠٪ خلال الفترة الممتدة من ٢٠٢٣م إلى ٢٠٢٨م ليصل إلى ١٥,١٪ و١٠,٣٪ و٨,١٪ بنهاية عام ٢٠٢٨م، على التوالي^{٦٠}. ومن حيث القيمة الحقيقية، من المتوقع أن يصل استهلاك دقيق القمح إلى ٢,٦ مليار ريال سعودي (٠,٧ مليار دولار أمريكي) بحلول عام ٢٠٢٨م، بارتفاع بمعدل نمو سنوي مركب قدره ٤,٢٪ مقارنة بعام ٢٠٢٣م^{٦١}. ويُعزى هذا النمو إلى زيادة السكان وأعداد السائحين وزيادة الدخل المتاح للإنفاق مما يؤدي إلى زيادة الإنفاق على الضروريات الغذائية بما في ذلك زيادة انتشار العبوات الأصغر حجماً (١-١٠ كجم) بين الأسر.

الجدول (٤-٣): إجمالي استهلاك دقيق القمح حسب أحجام العبوات والفئات ٢٠١٨م-٢٠٢٨م

الفئة	الوحدة	٢٠١٨م	٢٠١٩م	٢٠٢٠م	٢٠٢١م	٢٠٢٢م	٢٠٢٣م	٢٠٢٨م	معدل النمو السنوي المركب (٢٠١٨-٢٠٢٢م)	معدل النمو السنوي المركب (٢٠٢٣-٢٠٢٨م)
دقيق القمح	بالمليون ريال سعودي	١,٥٤٤,٣	١,٥٧٨,٣	١,٦٣٠,٢	١,٦١٤,٣	١,٩٦٣,٨	٢,٠٧٨,٥	٢,٥٥٧,٣	٦,٢٪	٤,٢٪
بحسب حجم العبوة										
جملة/سائب	بالمليون ريال سعودي	٢١٩,٥	٢١٩,٥	٢٢٠,٨	٢٢٢,٥	٢٢٣,٥	٢٢٩,٧	٢٨٢,٦	٠,٥٪	٣,٣٪
٤٥ كجم	بالمليون ريال سعودي	١,٠٤٧,٥	١,٠٦٧,٤	١,٠٦٩,٢	١,٠٦٦,٦	١,٤٢٤,٩	١,٤٥٦,٨	١,٦٨٢,٨	٨,٠٪	٢,٩٪
١ - ١٠ كجم	بالمليون ريال سعودي	٢٧٧,٣	٢٩١,٣	٣٤٠,٢	٣٢٥,٢	٣١٥,٣	٣٨٢,١	٥٩٢,٠	٣,٣٪	٩,١٪

٥٤ تقديرات شركة يورومونيتور بناءً على الأبحاث الأولية والثانوية.
 ٥٥ المرجع السابق
 ٥٦ المرجع السابق
 ٥٧ المرجع السابق
 ٥٨ المرجع السابق
 ٥٩ المرجع السابق
 ٦٠ المرجع السابق
 ٦١ المرجع السابق

الضئفة	الوئدة	م٢٠١٨	م٢٠١٩	م٢٠٢٠	م٢٠٢١	م٢٠٢٢	م٢٠٢٣	م٢٠٢٨	معدل النمو السنوي المركب (م٢٠١٨-م٢٠٢٢)	معدل النمو السنوي المركب (م٢٠٢٣-م٢٠٢٨)	
حسب النوع											
الدقيق الفاخر - ٧٠%	بالمليون ريال سعودي	٢٢٦,٤	٢٣٣,٣	٢٤٤,٢	٢٣٧,٢	٢٨٤,٢	٢٦٣,٢	٣٨٦,٥	٥,٨%	٨,٠%	
دقيق المخابز - ٨٠%	بالمليون ريال سعودي	١,٠٩٩,٠	١,١١٥,٥	١,١٢٤,٠	١,١٢٠,٧	١,٤٢٧,٥	١,٤٦٨,٩	١,٧٠٠,٥	٦,٨%	٣,٠%	
دقيق القمء الكامل	بالمليون ريال سعودي	١١٧,٨	١٢٣,٨	١٣٤,٠	١٣١,٨	١٣٩,٩	١٦٨,٩	٢٦٤,١	٤,٤%	٩,٤%	
أخرى (دقيق المعجنات/الحلويات)	بالمليون ريال سعودي	١٠١,١	١٠٥,٨	١٢٨,٠	١٢٤,٦	١١٢,٢	١٧٧,٥	٢٠٦,١	٢,٦%	٣,٠%	
حسب قناة التوزيع											
تجارة التجزئة	بالمليون ريال سعودي	٢٢٧,٤	٢٤٤,٠	٢٩٠,٦	٢٦٧,٩	٢٦٢,٨	٣١١,١	٤٥٧,٢	٣,٧%	٨,٠%	
المخابز	بالمليون ريال سعودي	٨٢٦,٣	٨٤٥,٩	٨٦٣,١	٨٤٧,٩	١,١٢٦,٧	١,١٣٥,٦	١,٢٧٦,٩	٨,١%	٢,٤%	
شركات تصنيع الأغذية	بالمليون ريال سعودي	٢٧٥,٧	٢٧٥,٩	٢٧٣,٢	٢٧٨,٥	٣٠٩,٨	٣٢٩,٣	٤٠٧,١	٣,٠%	٣,٧%	
الفنادق والمطاعم والتموين (هوريكأ)	بالمليون ريال سعودي	٢١٤,٩	٢١٢,٥	٢٠٣,٤	٢٢٠,٠	٢٦٤,٤	٢٩٢,٥	٤١٦,٠	٥,٣%	٧,٣%	
دقيق القمء	بالألف طن	٢,٦٤٣,٢	٢,٦٨٧,٤	٢,٧١٠,١	٢,٧١٠,٦	٣,٤٢٤,٢	٣,٥٣٧,٢	٤,١٤٠,٤	٦,٧%	٣,٢%	
حسب حجم العبوة											
جملة/سائب	بالألف طن	٤٢٦,٣	٤٢٦,٣	٤٢٨,٧	٤٣٢,٠	٤٣٤,٠	٤٦٥,٤	٥٤٨,٧	٠,٥%	٣,٣%	
٤٥ كجم	بالألف طن	٢,٠٣٤,٠	٢,٠٧٢,٧	٢,٠٧٦,٠	٢,٠٧١,١	٢,٧٦٦,٨	٢,٨٢٨,٦	٣,٢٦٧,٥	٨,٠%	٢,٩%	
١ - ١٠ كجم	بالألف طن	١٨٢,٩	١٨٨,٤	٢٠٥,٤	٢٠٧,٦	٢٢٣,٣	٢٤٣,٢	٣٢٤,٢	٥,١%	٥,٩%	
حسب النوع											
الدقيق الفاخر - ٧٠%	بالألف طن	٢٧١,٣	٢٧٦,٨	٢٧٩,٥	٢٧٩,٥	٣٥٢,٧	٣٦٣,٣	٤١٩,٩	٦,٨%	٢,٩%	
دقيق المخابز - ٨٠%	بالألف طن	٢,١٤٨,٥	٢,١٨٠,٧	٢,١٩٧,٥	٢,١٩٠,٩	٢,٧٩٠,٧	٢,٨٧١,٦	٣,٣٢٤,٥	٦,٨%	٣,٠%	
دقيق القمء الكامل	بالألف طن	١٧٧,٣	١٨٢,٦	١٨٤,٥	١٩١,٨	٢٢٦,٠	٢٤٥,٢	٣٢٩,٩	٦,٣%	٦,١%	
أخرى (دقيق المعجنات/الحلويات)	بالألف طن	٤٦,١	٤٧,٣	٤٨,٦	٤٨,٤	٥٤,٨	٥٧,١	٦٦,٠	٤,٤%	٣,٠%	
حسب قناة التوزيع											
تجارة التجزئة	بالألف طن	١٨٩,٨	٢٠٠,٧	٢٢٦,٤	٢١٧,٩	٢٢٨,٥	٢٤٧,٧	٣٠٧,٥	٤,٧%	٤,٤%	
المخابز	بالألف طن	١,٦٠٤,٤	١,٦٤٢,٥	١,٦٧٥,٩	١,٦٤٦,٣	٢,١٨٧,٨	٢,٢٠٥,١	٢,٤٧٩,٥	٨,١%	٢,٤%	
شركات تصنيع الأغذية	بالألف طن	٥٣٥,٤	٥٣٥,٨	٥٣٠,٥	٥٤٠,٨	٦٠١,٥	٦٥٨,٨	٧٩٠,٦	٣,٠%	٣,٧%	
الفنادق والمطاعم والتموين (هوريكأ)	بالألف طن	٣١٣,٦	٣٠٨,٤	٣٧٧,٢	٣٠٥,٦	٤٠٦,٣	٤٢٥,٥	٥٦٢,٨	٦,٧%	٥,٨%	

المصدر: تقديرات شركة يورومونيٲور بناء على مقابلات مع الخبراء، وأبحاث ثانوية، وإحصاءات رسمية وطنية ودولية، مثل تقارير الهيئة العامة للأمن الغذائي، وخريطة التجارة، وتقارير شبكة المعلومات الزراعية العالمية التابعة لوزارة الزراعة الأمريكية، ومنصة قسم تقييم الإنتاج الدولي بوزارة الزراعة الأمريكية. ملحوظة: تشمل كل تقديرات القيمة المبينة أعلاه المبيعات من الإنتاج المحلي والواردات. تستند كل التقديرات إلى أسعار متغيرة وتعادل أسعار بيع الشركة المصنعة / المستورد.

الجدول (٥-٣): حجم سوق التجزئة للمخبوزات والمنتجات الأخرى من حيث القيمة، ٢٠١٨م-٢٠٢٧م

الضفة	الوحدة	٢٠١٨م	٢٠١٩م	٢٠٢٠م	٢٠٢١م	٢٠٢٢م	٢٠٢٣م	٢٠٢٧م	معدل النمو السنوي المركب (٢٠١٨م-٢٠٢٢م)	معدل النمو السنوي المركب (٢٠٢٢م-٢٠٢٣م)
السلع المخبوزة	بالمليون ريال سعودي	١٨,٢١٢,١	١٨,٦٠٣,٢	١٩,٥٧٨,٢	١٩,٨٧١,٨	٢١,٣٦٥,٤	٢٢,٤٩٢,٦	٢٧,٩٩٩,٢	٤,١%	٥,٦%
الخبز	بالمليون ريال سعودي	٧,٤٥٥,٥	٧,٥٧٣,٢	٧,٩٨٢,٦	٨,١٢٧,٩	٨,٦٩٠,٢	٩,١٦٩,١	١١,٥٨٨,٦	٣,٩%	٥,٩%
الكعك	بالمليون ريال سعودي	٣,٤٨٢,٤	٣,٥٧٢,٠	٣,٧٥٣,٩	٣,٨١٤,٥	٤,٢١٨,٥	٤,٤٤٩,٩	٥,٥١٢,٥	٤,٩%	٥,٥%
المعجنات/ الحلويات	بالمليون ريال سعودي	٦,٨٠٠,٦	٦,٩٨٠,٣	٧,٣٢٤,٧	٧,٤٠٩,٢	٧,٩٠٧,٥	٨,٣٩٩,٥	١٠,٢٠٨,٩	٣,٨%	٥,٣%
أخرى	بالمليون ريال سعودي	٤٧٣,٦	٤٧٧,٧	٥١٧,٠	٥٢٠,٢	٥٤٩,٢	٥٧٤,١	٦٨٩,٢	٣,٨%	٤,٦%
الشعيرية	بالمليون ريال سعودي	٧٥٣,٨	٧٨٤,٩	٩٠١	٩٠٤	٩٧٥,٤	١٠٣٢	١٣١٨,٧	٦,٧%	٦,٣%
المعكرونة	بالمليون ريال سعودي	٥٣٠,٢	٥٦٥	٦٦٨,٥	٦٦٧,٣	٧٤٧,٧	٧٩٢,٢	١٠١٦,٧	٩,٠%	٦,٣%
حجم سوق التجزئة للمخبوزات والمنتجات الأخرى من حيث الحجم، ٢٠١٨م-٢٠٢٧م										
السلع المخبوزة	بالألف	٢,٧٧٩,١	٢,٧٨٤,٦	٢,٨٥٤,٩	٢,٨٢٢,٩	٢,٨٨٢,٣	٢,٩٥٨,٩	٣,٤٠٥,١	٠,٩%	٣,٦%
الخبز	بالألف	٢,٣٩٣,٢	٢,٣٩٧,٧	٢,٤٦٢,٦	٢,٤٣٧,٦	٢,٤٩٠,٠	٢,٥٥٦,٩	٢,٩٥٥,١	١,٠%	٣,٧%
الكعك	بالألف	١٠٢,٨	١٠٢,٣	١٠٣,٣	١٠١,٩	١٠٣,٦	١٠٦,٠	١١٧,٧	٠,٢%	٢,٧%
المعجنات/ الحلويات	بالألف	٢٦٠,٧	٢٦٢,٦	٢٦٦,٥	٢٦١,٥	٢٦٦,٨	٢٧٣,٦	٣٠٨,٠	٠,٦%	٣,٠%
أخرى	بالألف	٢٢,٣	٢٢,١	٢٢,٥	٢١,٩	٢٢,١	٢٢,٤	٢٤,٣	٠,٢-	١,٩%
الشعيرية	بالألف	٤٢,٣	٤٣,٦	٤٥,٨	٤٤,٦	٤٦,٢	٤٧,٤	٥٣,٨	٢,٢%	٣,٢%
المعكرونة	بالألف	٦٧,٣	٧٠,٢	٧٥,٤	٧٣	٧٤,٣	٧٦,٤	٨٧,٢	٢,٥%	٣,٤%

المصدر: يورومونيتور إنترناشيونال، قاعدة بيانات الأغذية المعبأة، ٢٠٢٢م
ملحوظة: توقعات ٢٠٢٠م غير متوفرة للفئات المبينة أعلاه

٣-٤-٣ المشهد التنافسي

تتمثل الكيانات الرائدة بسوق دقيق القمح السعودي في شركات المطاحن الأربع، حيث تستحوذ شركة المطاحن الأولى على حصة تبلغ ٢٥,٨٪ من حيث القيمة كما في عام ٢٠٢٢م^{٦٢}، ويُعزى هذا إلى نهج إستراتيجي يشتمل على تحسين العمليات الداخلية وجهود التوسع والاستفادة من قاعدة العملاء الحالية في مختلف المناطق. استحوذت شركة المطاحن العربية وشركة المطاحن الحديثة للمنتجات الغذائية على حصة إجمالية قدرها ٤٦,٩٪ من إجمالي القيمة السوقية لدقيق القمح في عام ٢٠٢٢م^{٦٣} وحافظت شركة المطاحن الرابعة على حصة قدرها ١٨,٢٪^{٦٤} من حيث القيمة حيث استفادت من التركيز الإستراتيجي على المراكز السكانية الرئيسية حول الخرج والمدينة المنورة والدمام، إلى جانب استحوادها على العلامة التجارية فوم للقمح الاستهلاكي والتي لاقت استحساناً كبيراً وتتميز بانتشارها وقبولها على نطاق واسع منذ تأسيسها في المملكة في عام ٢٠٠٩م.

ويعمل دقيق القمح المستورد ما نسبته ٩,٠٪ من حجم السوق الإجمالي من حيث القيمة، حيث تصدره شركة مطاحن الدقيق والمخابز الكويتية، المشهورة بشبكة التوزيع الواسعة ومحفظة المنتجات المتنوعة، يليها مباشرة شركة إفكو، وهي شركة مصنعة يقع مقرها في الإمارات العربية المتحدة^{٦٥}.

الجدول (٦-٣): إجمالي سوق دقيق القمح، والحصة السوقية من حيث القيمة، ٢٠٢٢م

الجهات الفاعلة	إجمالي العائدات (بالمليون ريال سعودي)	الحصة السوقية (%)
شركة المطاحن الأولى	٥٠٧,٤	٢٥,٨٪
شركة المطاحن العربية + شركة المطاحن الحديثة للمنتجات الغذائية	٩٢٠,٨	٤٦,٩٪
شركة المطاحن الرابعة	٣٥٨,٦	١٨,٢٪
الواردات	١٧٧,٠	٩,٠٪
الإجمالي	١,٩٦٣,٨	١٠٠٪

المصدر: تقديرات يورومونيتور إنترناشيونال بناءً على الأبحاث الأولية والثانوية

٤-٤-٣ المنتجات الأخرى - السميد

يتوفر في المملكة نوعان رئيسيان من السميد في السوق وهما: سميد القمح وسميد الدقيق. ويتم استيراد معظم السميد، باستثناء جزء صغير ينتجه مصنع شركة السلام الدولية، ويتم استخدامه بشكل رئيسي في إنتاج المعكرونة. ومن المتوقع أن يزداد استهلاك السميد بسبب إمكانية استخدامه في إعداد أطباق متنوعة خاصة الشعبية، إلى جانب جهود الإنتاج المحلية. ومن المتوقع أن يصل استهلاك السميد إلى ٦٤,٨٦١,٥ طنًا في عام ٢٠٢٨م، بمعدل نمو سنوي مركب متوقع قدره ١,٤٪ خلال الفترة الممتدة من عام ٢٠٢٢م إلى عام ٢٠٢٨م^{٦٦}.

الجدول (٧-٣): الطلب على السميد في المملكة العربية السعودية ٢٠١٨م-٢٠٢٨م

الفئة	الوحدة	٢٠١٨م	٢٠١٩م	٢٠٢٠م	٢٠٢١م	٢٠٢٢م	٢٠٢٣م	٢٠٢٨م	معدل النمو السنوي المركب (٢٠١٨م-٢٠٢٢م)	معدل النمو السنوي المركب (٢٠٢٢م-٢٠٢٨م)
إجمالي السميد	بالمليون ريال سعودي	١٢٥,٨	٩٥,٥	١١٥,١	١٢٠,٥	١٥٩,٠	١٦٠,٦	١٩٨,٨	٦,٠٪	٤,٤٪
إجمالي السميد	بالألف طن	٨٠,٥	٥٩,٩	٦٩,٤	٥٩,٢	٥٩,٧	٦٠,٦	٦٤,٩	٧,٢٪-	١,٤٪
الواردات	بالألف طن	٧٣,٢	٥١,٥	٥٩,٨	٤٦,٦	-	-	-	-	-
الإنتاج	بالألف طن	٧,٢	٨,٤	٩,٦	١٢,٦	-	-	-	-	-

المصدر: تقديرات شركة يورومونيتور بناءً على مقابلات مع الخبراء، وأبحاث ثانوية، وإحصاءات رسمية وطنية ودولية، مثل التقارير السنوية للهيئة العامة للأمن الغذائي / المؤسسة العامة للحبوب، وخريطة التجارة، وتقارير شبكة المعلومات الزراعية العالمية التابعة لوزارة الزراعة الأمريكية، ومنصة قسم تقييم الإنتاج الدولي بوزارة الزراعة الأمريكية. ملحوظة: يتم احتساب كل القيم بسعر البيع للشركة المصنعة / المستورد.

المرجع السابق	٦٢
المرجع السابق	٦٣
المرجع السابق	٦٤
المرجع السابق	٦٥
المرجع السابق	٦٦

٥-٣ نظرة عامة على قطاع الأعلاف والنخالة في المملكة العربية السعودية

١-٥-٣ الإنتاج وسلسلة القيمة

يتكون مشهد الأعلاف في المملكة من ثلاث فئات رئيسية: الأعلاف التقليدية، والأعلاف المركبة الكاملة، والخلطات الكاملة. في حين أن الخيارات التقليدية مثل البرسيم والشعير كانت تمثل المواد الغذائية الأساسية لسنوات، أصبحت الاتجاهات الحديثة ذات أهمية أكبر. ويتم إنتاج الأعلاف المركبة من خلال طحن وضغط خليط من المكونات المختلفة مثل البقول والذرة الصفراء والذرة البيضاء وفول الصويا والزيت ونخالة الأرز، وفي بعض الأحيان، كمية صغيرة من الشعير. وفي الوقت نفسه، تجمع الخلطات الكاملة بين الذرة البيضاء والذرة الصفراء وفول الصويا ونخالة الأرز لإنتاج الأعلاف دون الحاجة إلى الطحن أو الضغط، وبالتالي تقادي الحاجة إلى أي معالجة إضافية. ولتلبية احتياجات محددة، تتضمن الخلطات الكاملة أيضًا تخصيص هذا المزيج باستخدام الأعلاف والمكملات الغذائية والمكونات الأخرى، خاصة بالنسبة إلى الأبقار الحلوب. وتعتمد الماشية مثل الأبقار والجمال والأغنام في العادة على الأعلاف المركبة من البرسيم والشعير والمجترات، والتي تشمل نخالة القمح والذرة وفول الصويا.

ويتم إنتاج معظم إجمالي الأعلاف المركبة محلياً، وذلك بالاستفادة من النخالة الناتجة عن شركات الطحن في حين يتم استيراد المكونات الأخرى مثل دقيق الذرة وفول الصويا. وتضمن مراقبة الجودة الصارمة إنتاج كميات أعلاف خالية من التلوث وغنية بالمغذيات. ويتم طحن هذه المكونات جيداً لتحسين عملية الهضم، ويتم خلطها جيداً، ويتم تقطيعها إلى مكعبات أو مسحوق لسهولة الاستخدام اعتماداً على احتياجات الحيوان.

ويمكن تصنيف الشركات المصنعة على أنها شركات «مقيدة»، حيث تصنع الأعلاف لمزارعها الخاصة، أو شركة «متاحة»، حيث تباع الأعلاف إلى مزارع أخرى. وتدير شركات مثل المراعي والوطنية، التي تركز على الماشية والدواجن والأسماك، مزارعها ومصانع الأعلاف الخاصة بها لترشيد التكاليف. وعلى النقيض من ذلك، فإن الإنتاج الذي يمكن الوصول إليه من قبل شركات الأعلاف الخارجية يلبي احتياجات سوق أوسع، حيث يوجد أكثر من ٣٠ مصنعاً للأعلاف في البلاد تنتج أعلافًا حيوانية مركبة لتلبية المتطلبات الغذائية العامة.^{٦٧}

٢-٥-٣ استهلاك أعلاف الماشية

من المتوقع نمو سوق الأعلاف المركبة في المملكة بسبب الدعم القوي الذي تقدمه الحكومة لتحسين الإنتاجية الزراعية المحلية الغذائي. ويؤدي تزايد عدد سكان البلاد وازدهار السياحة وتغيير النمط الغذائي لاستهلاك الأغذية الغنية بالبروتين إلى زيادة الطلب على اللحوم ومنتجات الألبان، وكلاهما يعتمد بشكل كبير على الأعلاف المعقدة لماشيتهم. شهد عام ٢٠٢٠م، طفرة في الإنتاج المحلي من اللحوم الحمراء ولحوم الدواجن، نتيجة اضطرابات سلسلة التوريد الناجمة عن الجائحة. وفي العام نفسه، أدخلت الحكومة تغييرات على السياسات الزراعية، حيث ألغت الدعم على الشعير وزيادة معدل ضريبة القيمة المضافة من ٥,٠٪ إلى ١٥,٠٪، على الأعلاف. ومع ذلك، أدخلت الحكومة برنامج مساعدة مالية مباشرة لمزارعي الماشية والدواجن على نطاق صغير، لتشجيع استخدام الأعلاف المركبة الكاملة والمغذية.^{٦٨} كما اشتدت الحاجة إلى أعلاف الماشية خلال الجائحة بسبب اضطرابات سلسلة التوريد ومحدودية توفر البرسيم والشعير.

وقد أدت العوامل المذكورة أعلاه، إلى جانب فوائدها الكامنة المتمثلة في التغذية المتوازنة والراحة، إلى نمو حجم الأعلاف المركبة بنسبة ٦,٨٪، لتصل إلى ١,٩ مليون طن في عام ٢٠٢٠م. ومع ذلك، أدى تأثير الجائحة وما أعقبها من زيادات عالمية في تكاليف سلاسل التوريد والخدمات اللوجستية خلال عام ٢٠٢١م إلى انخفاض حجم الإنتاج بنسبة ٩,٤٪،^{٦٩} مما أجبر العديد من صغار المزارعين على التخارج من السوق. وعلى الرغم من هذه الانتكاسة، سجلت سوق الأعلاف المركبة معدل نمو سنوي مركب بلغ ٣,٥٪ خلال الفترة الممتدة من ٢٠١٨م إلى ٢٠٢٢م، لتصل إلى نحو ١,٨ مليون طن بنهاية الفترة.^{٧٠}

وتتأثر الأسعار السائدة للماشية بشكل رئيسي بتركيبة الأعلاف المخصصة للمجترات، التي تعتمد على نخالة القمح والشعير. وسجلت أسعار الأعلاف ارتفاعاً بمعدل نمو سنوي مركب قدره ١٩,١٪ من حيث الحجم المطلق في الفترة الممتدة من ٢٠١٨م إلى ٢٠٢٢م. وتوفر شركات المطاحن السعودية أسعاراً تنافسية لأعلاف الماشية، مما يحافظ على ميزة إستراتيجية، حيث تشكل نخالة القمح ما نسبته ٦٠,٠٪ من إجمالي مكونات الأعلاف.

ونظراً إلى المبادرات الحكومية الرامية إلى تعزيز إنتاج اللحوم الحمراء، فمن المتوقع أن تشهد سوق أعلاف الماشية نمواً في الحجم بمعدل نمو سنوي مركب قدره ٢,٠٪ خلال الفترة الممتدة من ٢٠٢٣م إلى ٢٠٢٨م، لتصل إلى إجمالي ١,٩ مليون طن في اليوم عام ٢٠٢٨م. وتضاعفت أسعار الأعلاف خلال الفترة من ٢٠١٨م إلى ٢٠٢٢م بسبب إدخال شركات الأعلاف الجديدة أصنافاً عالية الجودة وارتفاع استهلاك الأعلاف المركبة. ومع ذلك، فإننا نتوقع أن تنخفض أسعار الأعلاف نظراً إلى عودة المزارعين إلى زيادة استخدام الأعلاف التقليدية بسبب توفر كميات كبيرة من التبن والأعلاف والبرسيم في المملكة. ومن المتوقع أيضاً أن تظل السوق مستقرة نسبياً من حيث القيمة لتصل إلى ٢,٠ مليار ريال سعودي بحلول نهاية عام ٢٠٢٨م.^{٧١}

٦٧ المرجع السابق

٦٨ تقرير الحبوب والأعلاف السنوية الصادر عن وزارة الزراعة الأمريكية (٢٠٢١م) - المملكة العربية السعودية

٦٩ تقديرات شركة يورومونيتور بناءً على الأبحاث الأولية والثانوية.

٧٠ المرجع السابق

٧١ المرجع السابق

الجدول (٨-٣): إجمالي استهلاك الأعلاف المركبة (للمواشي) من حيث القيمة والحجم، ٢٠١٨م-٢٠٢٨م

الفترة	الوحدة	٢٠١٨م	٢٠١٩م	٢٠٢٠م	٢٠٢١م	٢٠٢٢م	٢٠٢٣م	٢٠٢٤م	معدل النمو السنوي المركب (٢٠١٨م-٢٠٢٣م)	معدل النمو السنوي المركب (٢٠٢٣م-٢٠٢٤م)
إجمالي الأعلاف المركبة المخصصة للماشية	بالألف	١,٥٤٦,٧	١,٨٢٠,٤	١,٩٤٣,٦	١,٧٦١,٠	١,٧٧٦,٩	١,٧٠٨,٨	١,٨٨٧,٧	٣,٥%	٢,٠%
متوسط سعر الطن	ريال سعودي	٦٤٢,٦	٧٦٢,٨	٨١٥,٩	١,٠٤٥,٩	١,٢٩٢,٥	١,١٩١,٧	١,٠٧٢,٧	١٩,١%	٢,١%-
إجمالي الأعلاف المركبة المخصصة للماشية	بالمليون ريال سعودي	٩٩٤,٠	١,٣٨٨,٦	١,٥٨٥,٨	١,٨٤١,٨	٢,٢٩٦,٦	٢,٠٣٦,٣	٢,٠٢٥,٠	٢٣,٣%	٠,١%-

المصدر: تقديرات شركة يورومونيتور بناء على مقابلات مع الخبراء، وأبحاث ثانوية، وإحصاءات رسمية وطنية ودولية، مثل تقارير الهيئة العامة للأمن الغذائي، وخريطة التجارة، وتقارير شبكة المعلومات الزراعية العالمية التابعة لوزارة الزراعة الأمريكية، ومنصة قسم تقييم الإنتاج الدولي بوزارة الزراعة الأمريكية. ملحوظة: تستند كل تقديرات الحجم المبينة أعلاه إلى الاستهلاك الإجمالي، بما في ذلك المبيعات من الإنتاج المحلي والواردات، كل تقديرات القيمة لا تشمل ضريبة القيمة المضافة. تم تضمين تأثير المعونات المقدمة للمزارع الصغيرة والتي كان لها تأثير تضخمي في أسعار الأعلاف. ويشير الحجم المبيّن أعلاه إلى العلف الممزوج والمركب من مواد خام مختلفة ممزوجة بنسب محددة بناءً على الحيوان المستهدف. ويُباع إنتاج العلف عادةً على شكل كريات أو فتات أو وجبات أو مسحوق ناعم ويُستخدم للماشية (كل الحيوانات المجترة مثل الأبقار والضأن والعجول والأغنام).

٣-٥-٣ المشهد التنافسي

استحوذت الشركات الخمس الكبرى المصنعة للأعلاف المركبة، وهي أراسكو، وإيمكو، وشركة المطاحن الأولى، والشركة المتحدة لصناعة الأعلاف، وشركة بوكميه، على إجمالي ٧٤,٥% من إجمالي مبيعات السوق من حيث القيمة في عام ٢٠٢٢م، بقيمة إجمالية تبلغ ١,٧١٠,٠ مليون ريال سعودي من إجمالي القيمة السوقية البالغة ٢,٢٩٦,٦ مليون ريال سعودي.

حافظت الشركة العربية للخدمات الزراعية (أراسكو) على مكانتها كأكبر شركة في سوق الأعلاف المركبة في المملكة العربية السعودية، بحصة كبيرة بلغت ٣٣,٥% من حيث القيمة في عام ٢٠٢٢م،^{٧٣} وهي معروفة بتقديم منتجات مبتكرة بأسعار تنافسية مثل أعلاف وافي الوفيرة للمياه والمخصصة للماشية، ومنتج «وفير من الشعير»، بهدف تعزيز عروض أعلاف الماشية كبديل للشعير التقليدي.

وتتملك الشركة العربية للخدمات المتكاملة ثاني أعلى حصة سوقية من حيث القيمة بنسبة ١١,٤%^{٧٤} حيث تقوم بتصنيع أعلاف عالية الجودة لمختلف الحيوانات، بما في ذلك الأغنام والأبقار والإبل. وتتملك شركة المطاحن الأولى، التي بلغت حصتها السوقية ١١,١% في عام ٢٠٢٢م، مطحنة دقيق في جدة، وهو ما يمنحها ميزة تنافسية مهمة بسبب قربها من ميناء جدة، مما يقلل من تكاليف النقل. دخلت الشركة المتحدة لصناعة الأعلاف قطاع الأعلاف في عام ٢٠٢١م، مستفيدة في ذلك من خبرتها الممتدة لأربعة عقود في مجال التجارة والتوزيع، وحصلت على حصة سوقية بلغت ٩,٦% في عام ٢٠٢٢م.^{٧٤}

الجدول (٩-٣): إجمالي الأعلاف المركبة (للمواشي)، الحصة السوقية من حيث القيمة، ٢٠٢٢م

الجهات الفاعلة	عائدات عام ٢٠٢٢ (بالمليون ريال سعودي)	الحصة السوقية
أراسكو	٧٦٩,٠	٣٣,٥%
الشركة العربية للخدمات المتكاملة	٢٦١,٥	١١,٤%
شركة المطاحن الأولى	٢٥٤,٣	١١,١%
الشركة المتحدة لصناعة الأعلاف	٢٢١,٥	٩,٦%

المصدر: تقديرات يورومونيتور إنترناشيونال بناءً على الأبحاث الأولية والثانوية

٦-٣ النخالة

النخالة هي منتج ثانوي لعملية طحن القمح وتمثل ما يتراوح من ٢٢,٠ إلى ٢٥,٠٪ من حجم الطحين المنتج، وهي مكون رئيسي في الأعلاف وتستخدم للألياف الغذائية الغنية بالمغذيات. بلغ إجمالي استهلاك النخالة في المملكة ٧٣٧,٦٣٤,٠ طناً كما في عام ٢٠٢٢م، بلغ منها الإنتاج المحلي ١٣٤,١٣٤,٠ طناً، بينما تم استيراد نحو ٢١,٥٠٠,٠ طناً.

واستهلكت شركات المطاحن الأربع ما يُقدر بنحو ٢٥٠,٦٥٠ طناً (أو ٣٥٪) من النخالة في عام ٢٠٢٢م، كمكون لإنتاج الأعلاف. أدى انخفاض واردات حبوب القمح بسبب تفشي الجائحة في عام ٢٠٢١م إلى تعطيل إمدادات النخالة، مما أدى إلى ارتفاع أسعارها ومن ثم انخفاض الحجم بشكل طفيف بمعدل نمو سنوي مركب قدره ١,٥٪ خلال الفترة الممتدة من ٢٠١٨م إلى ٢٠٢٢م. ومن المتوقع أن يصل استخدام النخالة إلى حوالي ٨٦٤,١٣٢,٢ طن بحلول عام ٢٠٢٨م (معدل نمو سنوي مركب قدره ٣,٣٪ للفترة من ٢٠٢٣م إلى ٢٠٢٨م) نظراً إلى تزايد الطلب على أعلاف الماشية.^{٧٥}

الجدول (١٠-٣): الطلب على النخالة في المملكة العربية السعودية ٢٠١٨م-٢٠٢٨م

الصفة	الوحدة	٢٠١٨م	٢٠١٩م	٢٠٢٠م	٢٠٢١م	٢٠٢٢م	٢٠٢٣م	٢٠٢٨م	معدل النمو السنوي المركب (٢٠١٨م-٢٠٢٢م)	معدل النمو السنوي المركب (٢٠٢٢م-٢٠٢٨م)
إجمالي النخالة	بالألف طن	٧٨٤,٩	٧٥٨,٨	٧٧٩,٧	٦٦٨,٥	٧٣٧,٦	٧٣٥,٤	٨٦٤,١	-١,٥٪	٣,٣٪
الواردات	بالألف طن	٢١٢,٦	١٨٩,٨	٣١٩,٦	١٦٩,٠	٢٣١,٥	-	-	-	-
الإنتاج المحلي	بالألف طن	٥٧٢,٣	٥٦٨,٩	٤٦٠,١	٤٩٩,٦	٥٠٦,١	٧١٦,١	-	٥,٨٪	-
إجمالي النخالة	بالمليون ريال سعودي	٥٥٦,٠	٥٣٩,٤	٥٥٥,٠	٦١٩,٦	٦٦٩,٦	٦٢٠,٠	٦٣٦,٦	٤,٨٪	٠,٥٪

المصدر: تقديرات شركة يورومونيتر بناءً على مقابلات مع الخبراء، وأبحاث ثانوية، وإحصاءات رسمية وطنية ودولية، مثل التقارير السنوية للهيئة العامة للأمن الغذائي / المؤسسة العامة للحبوب، وخريطة التجارة، وتقارير شبكة المعلومات الزراعية العالمية التابعة لوزارة الزراعة الأمريكية، ومنصة قسم تقييم الإنتاج الدولي لوزارة الزراعة الأمريكية. ملحوظة: يتم احتساب كل القيم بسعر البيع للشركة المصنعة / المستورد.

ملحوظة: *تم إدراج الواردات لعام ٢٠٢٢م وفقاً لما سجلته الأسواق المصدرة لنخالة القمح إلى المملكة نظراً إلى عدم نشر البيانات التجارية للمملكة حتى سبتمبر ٢٠٢٢م.

٧-٣ تموضع الشركة

لدى شركة المطاحن الرابعة رؤية طموحة تهدف للإسهام بشكل كبير في تعزيز مستقبل الأمن الغذائي في المملكة، حيث تلتزم الشركة بتقديم المنتجات من خلال تبني أحدث التقنيات والالتزام بأعلى المعايير الدولية في قطاع الدقيق ومشتقات القمح والأعلاف. وتتمركز الشركة في الدمام والمدينة المنورة والخرج بناءً على أهداف إستراتيجية، مما مكّنها من توسيع عملياتها لتغطي مناطق المملكة كافة، بهدف تلبية احتياجات مجموعة كبيرة من العملاء عن طريق البيع المباشر وغير مباشر من خلال شبكة البيع بالجملة والموزعين.

وقد تأسست شركة المطاحن الرابعة في الدمام في عام ١٩٧٧م، ثم وسعت نطاق تواجدتها بافتتاح مرافق جديدة في الخرج في عام ١٩٨٩م، والمدينة المنورة في عام ٢٠٠٨م. وفي عام ٢٠٢١م، أصبحت الشركة جزءاً من التحالف الذي يضم شركة أسواق عبدالله العثيم، والشركة المتحدة لصناعة الأعلاف، وشركة ألانا الدولية المحدودة. وفي العام نفسه، حصلت شركة المطاحن الرابعة على التراخيص الثانوية لزيادة قدراتها التصنيعية في مصانع الدمام والمدينة المنورة والخرج والتي ستظل سارية المفعول حتى عام ٢٠٢٨م.

تعمل شركة المطاحن الرابعة على تشغيل ثلاثة مصانع بقدرة إنتاجية تصل إلى ٣,١٥٠ طناً يومياً لمشتقات الدقيق والقمح، إلى جانب ٤٥٠ طناً يومياً لمنتجات الأعلاف، كما تتمتع الشركة بالقدرة على الوصول إلى قطاعات السوق المختلفة. وتبلغ الطاقة الإنتاجية لفرع الدمام ١,٣٥٠ طناً يومياً، في حين ينتج فرع المدينة المنورة ١,٢٠٠ طن يومياً، وينتج فرع الخرج نحو ٦٠٠ طناً يومياً. بلغت نسبة استخدام القدرة الإنتاجية لشركة المطاحن الرابعة ٩١,٠٪ في عام ٢٠٢٢م، حيث بلغ إجمالي حجم المبيعات حوالي ٨٧٦,٠٠٤ طناً في عام ٢٠٢٢م، يُعزى منها ٧٣,٢٪ إلى مبيعات دقيق القمح، و ١٩,٥٪ إلى مبيعات النخالة، بينما يُعزى الباقي إلى مبيعات الأعلاف.

٧٥ تقديرات يورومونيتر بناءً على التقرير السنوي للمؤسسة العامة للحبوب ٢٠٢٢م
٧٦ تقديرات شركة يورومونيتر بناءً على الأبحاث الأولية والثانوية.
٧٧ المرجع السابق

وفي ظل وجود أكثر من ٢٠ شكلاً من وحدات إدارة المخزون، بما في ذلك أكياس الدقيق بأحجام ١ كجم و٢ كجم و١٠ كجم، قامت شركة المطاحن الرابعة بتوسيع محفظتها في عام ٢٠٢٢م من خلال الاستحواذ على العلامة التجارية الشهيرة «فوم»، وتستحوذ هذه العلامة التجارية للقمح على حصة كبيرة تبلغ ٢٦,٠٪ في فئة العبوات التي تتراوح من ١ كجم إلى ١٠ كجم في السوق. وتستهدف العلامة التجارية الاستهلاكية الثانية «ميلر» التابعة لشركة المطاحن الرابعة، والتي أُعيد تشغيلها في السنة المالية ٢٠٢٣م، فئة العبوات ميسورة التكلفة التي تتراوح من ١ كجم و٢ كجم. هناك أيضاً إمكانية كبيرة لزيادة حصتها في السوق من خلال الاستثمار في العلامات التجارية وتحسين مسار الوصول إلى السوق. وتعمل الشركة على توسيع قاعدة عملائها، حيث اكتسبت منذ اكتمال عملية التخصيص في السنة المالية ٢٠٢١م ما يصل إلى ٨ عملاء صناعيين جدد أسهموا بنسبة ١٣,٠٪ من المبيعات في السنة المالية ٢٠٢٣م وزادت قاعدة عملائها التجاريين بواقع ٨ عملاء جدد. وتسهم التجارة الحديثة حالياً بنسبة ٧,٠٪ من المبيعات في السنة المالية ٢٠٢٣م.

ويمثل التعرض لقطاعات ذات هوامش أعلى من خلال علاماتها التجارية فرصة لتوسيع عرض المنتجات ذات القيمة المضافة في قطاع المخازن والمنتجات الصناعية (الدقيق الوظيفي للعملاء الصناعيين) وقطاع المستهلكين / التجزئة (عناصر مختارة لإكمال النطاق، مثل إطلاق وحدة مخزون للدقيق الفاخر والخلطات الجاهزة ومنتجات أخرى مبتكرة).

تركز إنتاج شركة المطاحن الرابعة تاريخياً على دقيق القمح الذي يبلغ وزنه ٤٥ كجم وكذلك دقيق القمح السائب، حيث يشكل هذان النوعان معاً ما نسبته ٩٣,٩٪ من إجمالي مبيعات الشركة من حيث حجم الدقيق لعام ٢٠٢٢م وينطبق الدعم الحكومي على هذه المنتجات. تشتهر شركة المطاحن الرابعة بالتسليم في الوقت المحدد وتحسين الخدمات اللوجستية من خلال الموزعين المعتمدين، ومن بين العملاء الرئيسيين لشركة المطاحن الرابعة في فئة العبوات التي تنزن ٤٥ كجم وفئة الدقيق السائب شركات تصنيع الأغذية والمخابز، خاصة في المدينة المنورة والرياض والدمام. ويتطور مزيج المبيعات بعد عملية التخصيص، حيث تنمو فئة ١ كجم - ١٠ كجم الخاضعة لقوى السوق الحر بمعدل أسرع بكثير. وبالإضافة إلى ذلك، تعمل الشركة في مجال النخالة وأعلاف الحيوانات.

وشهدت مبيعات النخالة لشركة المطاحن الرابعة قفزة هائلة من حيث الحجم والقيمة على حدٍ سواء، مسجلة نمواً في القيمة بنسبة ١٩٢,٣٪ ونمواً في الحجم بنسبة ٩٧,٠٪ في عام ٢٠٢٢م مقارنة بعام ٢٠٢١م، حيث قامت الشركة بمعالجة المزيد من القمح في عام ٢٠٢٢م مقارنة بعام ٢٠٢١م مما أدى إلى نمو إنتاج النخالة. وتنتج الشركة النخالة الحيوانية التي تمثلت ٩٩,٧٪ من إجمالي إنتاج النخالة في عام ٢٠٢٢م إلى جانب النخالة الصالحة للأكل والهريس وجنين القمح. ويتم استخدام حوالي ٨٣,٦٪ من إجمالي النخالة التي تنتجها شركة المطاحن الرابعة داخلياً في قطاع الأعلاف بينما يتم بيع الباقي إلى المزارع الخاصة. وتقتصر حالياً على إنتاج علف الماشية للإبل والأغنام، خاصة حبيبات التسمين التي تُعرض في أكياس بحجم ٤٠ كجم. وفي قطاع الأعلاف، يظل تركيز الشركة منصباً على تلبية احتياجات مزارع الإبل والأغنام فقط خلال فترة التوقعات.

وفي ما يتعلق بتقسيم عائدات المبيعات من حيث المناطق في ٢٠٢٢م، تُعزى نسبة ٤٢,٢٪ من مبيعات الشركة إلى المنطقة الشرقية، و ٣٠,٦٪ إلى منطقة المدينة المنورة، و ٢٧,٢٪ إلى منطقة الرياض.

وتقع مطاحن شركة المطاحن الرابعة في المدينة المنورة والخرج بالقرب من المناطق السكانية الأسرع نمواً في المملكة، خاصة المدينة المنورة ومكة والرياض وتبوك، مما يميزها عن غيرها من شركات المطاحن الأخرى. وتتوافق المناطق التي تستهدفها شركة المطاحن الرابعة مع أولويات التنمية لرؤية المملكة ٢٠٣٠ مع استهداف المزيد من التوسع والتغطية في مدينة الرياض. ويوفر الموقع الإستراتيجي للشركة بالقرب من ميناء الدمام إمكانية التصدير إلى خارج المملكة العربية السعودية، إذا كان مسموحاً به. وتتمتع الشركة بفرصة كبيرة للاستفادة من النمو الإضافي في أسواق الأعمال بين الشركات والأعمال المباشرة مع المستهلكين، وذلك بفضل موقعها المتميز، خاصة في مدينة الخرج.

حصلت الشركة على شهادات اعتماد، بما في ذلك شهادة ايزو ٢٢٠٠، التي تضمن سلامة الأغذية في العمليات التشغيلية، وشهادة اعتماد من المركز السعودي للاعتماد، وشهادة ايزو ١٧٠٢٥، التي تضمن موثوقية الاختبار والمعايرة، وشهادة نظام سلامة الأغذية، مما يبرهن على حرصها على مراعاة الجودة. ويضمن مجلس نظام سلامة الأغذية الالتزام بمعايير سلامة الأغذية ويوفر منتجات آمنة وعالية الجودة. وتضمن شهادة حلال الالتزام بالإرشادات الغذائية الإسلامية. وتُعد شركة المطاحن الرابعة في الوقت الحالي الشركة الوحيدة في المملكة التي حصلت على شهادة مجلس نظام سلامة الأغذية وشهادة حلال.

ومن بين أهم المزايا التنافسية التي تتمتع بها الشركة هو أنها تعمل بدون ديون، وهذا يدل على قوة انضباطها المالي ووضوح رؤيتها الإستراتيجية. ويضمن خلو الميزانيات العمومية للشركة من الديون العديد من المزايا التشغيلية والإستراتيجية التي تقوي وضعها المالي وتعزز تموضعها في السوق، مما يمنحها القدرة على ممارسة تأثير كبير في قطاع الأغذية السعودي والتكيف مع متطلبات المستهلكين المتغيرة من خلال طرح منتجات جديدة وتبسيط العمليات التشغيلية لتسهيل مسيرة النمو.



٤- الشركة

١-٤ لمحة عامة عن الشركة وأنشطتها التجارية

شركة المطاحن الرابعة هي شركة شخص واحد مساهمة سعودية تأسست بموجب السجل التجاري رقم ٢٠٥٠١١٠٨٥٦ وتاريخ ١٠/٢/١٤٣٨هـ (الموافق ١٠/١١/٢٠١٦م)، والقرار الوزاري رقم ق/١٤ وتاريخ ١١/١١/١٤٣٨هـ (الموافق ١٢/١٠/٢٠١٦م). تعمل الشركة وفقاً لترخيص الهيئة العامة للأمن الغذائي رقم ٤ الصادر بقرار من مجلس إدارة الهيئة العامة للأمن الغذائي رقم ١٨٩ وتاريخ ١٤٤٢/٠٣/٠٩هـ (الموافق ٢٦/١٠/٢٠٢٠م)، بموجب قرار مجلس الوزراء رقم ٦٣٢ وتاريخ ١٧/١٠/١٤٤١هـ (الموافق ٠٩/٠٦/٢٠٢٠م) والترخيص الثانوي المشروط رقم ٤-١ الصادر بقرار مجلس إدارة الهيئة العامة للأمن الغذائي رقم ١٩٤ بتاريخ ٣٠/١١/١٤٤٣هـ (الموافق ٢٩/٠٦/٢٠٢٢م). يقع مركز الشركة الرئيسي وفقاً لسجلها التجاري في مدينة الدمام. ويبلغ رأس مال الشركة الحالي خمسمائة وأربعين مليون (٥٤٠,٠٠٠,٠٠٠) ريال سعودي، مقسم إلى خمسمائة وأربعين مليون (٥٤٠,٠٠٠,٠٠٠) سهم عادي بقيمة اسمية مدفوعة بالكامل قدرها ريال (١) سعودي للسهم الواحد.

تم إنشاء الشركة لتوفير وإنتاج منتجات الدقيق في مناطق محددة في المملكة العربية السعودية. وتشمل أنشطتها التجارية الرئيسية إنتاج وتخزين وتوزيع الدقيق والأعلاف. كما تنتج الشركة منتجات الدقيق والأعلاف ومشتقات القمح الأخرى.

باشرت الشركة أعمالها في عام ١٩٧٢م، كمجموعة من مطاحن القمح التابعة للهيئة العامة للأمن الغذائي (المؤسسة العامة للحبوب سابقاً). وقد تم تأسيس الهيئة العامة للأمن الغذائي بموجب المرسوم الملكي رقم م/١٤ وتاريخ ٢٥/٠٢/١٣٩٢هـ (الموافق ٠٩/٠٥/١٩٧٢م).

وبتاريخ ١١/٠١/١٤٣٨هـ (الموافق ١٢/١٠/٢٠١٦م)، صدر القرار الوزاري رقم ق/١٤ والقاضي بإعلان تأسيس شركة المطاحن الرابعة، وتم تأسيس الشركة في مدينة الدمام تحت السجل التجاري رقم ٢٠٥٠١١٠٨٥٦ وتاريخ ١٠/٢/١٤٣٨هـ (الموافق ١٠/١١/٢٠١٦م)، تحت اسم «شركة المطاحن الرابعة» كشركة شخص واحد مساهمة مغلقة بالكامل من قبل صندوق الاستثمارات العامة وذلك تنفيذاً للقرار الوزاري رقم ٢٢٩/ق بتاريخ ٢٣/٠٩/١٤٣٧هـ (الموافق ٢٨/٠٦/٢٠١٦م)، والقاضي بترخيص تأسيس الشركة، برأس مال قدره خمسمائة ألف (٥٠٠,٠٠٠) ريال سعودي، مقسم إلى خمسين ألف (٥٠,٠٠٠) سهم عادي بقيمة اسمية مدفوع منها مائة وخمسة وعشرون ألف (١٢٥,٠٠٠) ريال سعودي (و تم دفع باقي قيمة الأسهم النقدية في المواعيد التي حددها مجلس إدارة الشركة لاحقاً) وقدرها عشرة (١٠) ريالات سعودية للسهم الواحد.

وبتاريخ ٠٣/٠٢/١٤٤١هـ (الموافق ٠٢/١٠/٢٠١٩م)، وافقت الجمعية العامة على زيادة رأس مال الشركة من خمسمائة ألف (٥٠٠,٠٠٠) ريال سعودي، مقسم إلى خمسين ألف (٥٠,٠٠٠) سهم عادي، إلى أربعمائة وثلاثة وسبعين مليوناً وتسعمائة وثلاثة آلاف ومائة وسبعين (٤٧٣,٩٠٣,١٧٠) ريالاً سعودياً مقسم إلى سبعة وأربعين مليوناً وثلاثمائة وتسعين ألفاً وثلاثمائة وسبعة عشر (٤٧,٣٩٠,٣١٧) سهماً عادياً نقدياً بقيمة اسمية مدفوعة بالكامل قدرها عشرة (١٠) ريالات سعودية للسهم الواحد، من خلال تحويل مبالغ من حساب الاحتياطي النظامي والأرباح المبقة، وتم اعتماد النظام الأساسي المعدل الصادر عن وزارة التجارة بتاريخ ٠٣/٠٢/١٤٤١هـ (الموافق ٠٢/١٠/٢٠١٩م).

وبتاريخ ١٧/١٠/١٤٤١هـ (الموافق ٠٩/٠٦/٢٠٢٠م)، وبموجب قرار مجلس الوزراء رقم ٦٣١، قام صندوق الاستثمارات العامة بنقل كامل أسهمه في الشركة والبالغة سبعة وأربعين مليوناً وثلاثمائة وتسعون ألفاً وثلاثمائة وسبعة عشر (٤٧,٣٩٠,٣١٧) سهماً عادياً بقيمة اسمية مدفوعة بالكامل قدرها عشرة (١٠) ريالات سعودية للسهم الواحد إلى المركز الوطني للتخصيص.

وبتاريخ ٢٥/٠٤/١٤٤٣هـ (الموافق ٣٠/١١/٢٠٢١م)، قام المركز الوطني للتخصيص بنقل كامل أسهمه في الشركة والبالغة سبعة وأربعين مليوناً وثلاثمائة وتسعون ألفاً وثلاثمائة وسبعة عشر (٤٧,٣٩٠,٣١٧) سهماً عادياً بقيمة اسمية مدفوعة بالكامل قدرها عشرة (١٠) ريالات سعودية للسهم الواحد إلى شركة الخليج لطحن الدقيق الصناعية، وذلك وفقاً لاتفاقية شراء أسهم بين المركز الوطني للتخصيص وشركة الخليج لطحن الدقيق الصناعية موقعة بتاريخ ٠٣/١٢/١٤٤٢هـ (الموافق ١٣/٠٧/٢٠٢١م).

وقام الشركاء في شركة الخليج لطحن الدقيق الصناعية بتأسيسها بتاريخ ٠٥/١١/١٤٤٢هـ (الموافق ١٥/٠٦/٢٠٢١م) باعتبارها منشأة ذات غرض خاص بهدف تلبية إحدى متطلبات التخصيص، المتمثل في أن يتعهد كل مقدم عرض مؤهل بإنشاء كيان قانوني في المملكة للاستحواذ على شركة المطاحن الرابعة. واستحوذت شركة الخليج لطحن الدقيق الصناعية على الشركة بسعر شراء بلغ حوالي ٤,٩١٢ مليون ريال سعودي. وتم تمويل ذلك الاستحواذ باستعمال الديون بقيمة ٩,٧٩٠ مليون ريال سعودي بنسبة حوالي ٨٦,٦٧٪ من المبلغ بسعر سايبور (SAIBOR) بالإضافة إلى الهامش المطبق وبموجب بعض الضمانات والتي تشمل على سبيل المثال لا الحصر، رهن جميع أسهم شركة الخليج لطحن الدقيق الصناعية ضماناً لتغطية الدين، والتقد بمبلغ ٥,١٢١ مليون ريال سعودي ونسبة ١٣,٣٣٪ من المبلغ.

وتُعد «فوم» العلامة التجارية الرئيسية للدقيق في الشركة، وهي علامة تجارية رائدة معروفة في مجال الدقيق الفاخر وواحدة من أقدم العلامات التجارية الوطنية، كما أنها تتميز بقيمتها القوية وباستحواذها على حصة سوقية أكبر من أي علامة تجارية محلية أخرى للدقيق في المملكة. هذا وتمتلك الشركة أيضاً علامة «ميلر»، التي تم إعادة إطلاقها في عام ٢٠٢٣م، والتي تستهدف قطاع السوق ذي الأسعار التنافسية.

الشركة تملك بصمة في مرافق التصنيع المنتشرة في جميع أنحاء المملكة والتي تمكنها من الوصول إلى السوق بأكمله بطريقة تحقق فاعلية التكلفة. يقع المركز الرئيسي للشركة في الدمام وتقع مصانعها في ثلاث مناطق في المملكة، في كل من الدمام والمدينة المنورة والخرج، وتبلغ طاقة طحن دقيق الإجمالية الحالية للشركة ٣,١٥٠ طنناً يومياً، كما تبلغ طاقة مصنع الأعلاف ٤٥٠ طنناً يومياً.

الجدول (١-٤): ملخص عن مصانع الشركة (كما في ٣١ ديسمبر ٢٠٢٣م):

الإجمالي	مصنع الخرج	مصنع المدينة المنورة	مصنع الدمام	
٣,١٥٠ \ يومياً	٦٠٠ \ يومياً	١,٢٠٠ \ يومياً	١,٣٥٠ \ يومياً	الطاقة الإنتاجية للدقيق (بالطن)
٤٥٠ \ يومياً	-	-	٤٥٠ \ يومياً	الطاقة الإنتاجية للأعلاف (بالطن)
١٥٦,٠٠٠	١٠,٠٠٠	٦٦,٠٠٠	٨٠,٠٠٠	طاقة الصوامع (بالطن)

المصدر: الشركة

تُعد الشركة من الشركات الرائدة في مجال إنتاج الدقيق في المملكة. ووفقاً لدراسات السوق، بلغت حصة الشركة من سوق الدقيق في السنة المالية ٢٠٢٢م، ما نسبته ١٨,٣٪، أي ما يعادل ٦٤١,٤٦٢ طنناً من الدقيق.

كما حققت الشركة صافي إيرادات للسنة المنتهية في ٣١ ديسمبر ٢٠٢٣م، بقيمة ٥٦٦ مليون ريال سعودي، مقارنة بـ ٥٧٨ مليون ريال سعودي و٣٣٦ مليون ريال سعودي للسنتين المنتهيتين في ٣١ ديسمبر ٢٠٢٢م و٢٠٢١م، على التوالي. وبلغ صافي دخل الشركة للسنة المنتهية في ٣١ ديسمبر ٢٠٢٣م، ما قدره ١٤٣ مليون ريال سعودي، مقارنة بـ ١٦٣ مليون ريال سعودي و٥٠ مليون ريال سعودي للسنتين المنتهيتين في ٣١ ديسمبر ٢٠٢٢م و٢٠٢١م، على التوالي.

وكما في ٣١ ديسمبر ٢٠٢٢م، بلغ إجمالي عدد الموظفين في الشركة ٥٣٢ موظفاً.

٢-٤ رؤية الشركة ورسالتها

١-٢-٤ الرؤية

تتمثل رؤية الشركة في أن تكون الخيار الأول والموثوق به للمنتجات الغذائية البشرية والحيوانية الأساسية.

٢-٢-٤ الرسالة

تتمثل رسالة الشركة في تحقيق حياة أفضل للمجتمع المحلي من خلال الاستمرار في توفير أجود أنواع الدقيق ومشتقاته الغنية بالفيتامينات والمعادن، والتي صُنعت بكل فخر بأيدٍ سعودية. وتفتخر الشركة بمساهمتها في تعزيز مؤشرات الأمن الغذائي داخل المملكة، مما يضمن توافر منتجاتها في جميع أنحاء المملكة، ولكافة فئات المجتمع. ويهدف ذلك إلى بناء مستقبل مستدام وأكثر صحة وازدهاراً للجميع.

٣-٤ مواطن القوة والمزايا التنافسية للشركة

تؤمن الشركة بأن ما تتمتع به من مزايا تنافسية فريدة يجعلها شركة رئيسية فاعلة في قطاع المطاحن وإنتاج الأغذية في المملكة. فهي لطالما كانت ولا تزال في طليعة الشركات المبتكرة والمتميزة من جانب التشغيل والاستدامة، وذلك بفضل بنيتها التحتية عالية الجودة والتزامها بالجودة. كما أنّ تركيز الشركة على عمليات الطحن المتقدمة والبرامج الشاملة لتطوير الموظفين ومثانة واستدامة سلسلة التوريد لم يعزز من كفاءتها التشغيلية فحسب، وإنما صمّمت أيضاً إنتاج أجود المنتجات وأكثرها سلامة. كما تعتقد الشركة أنّ تفانيها في مجال الاستدامة والرعاية البيئية قد ميّزها عن سواها في السوق، ولاقى صدى إيجابياً لدى المستهلكين وأصحاب المصلحة. وتعتقد الشركة كذلك أنّ الاستراتيجية التي انتهجتها للتوسع السوقي والتنوّع في المنتجات وإشراك العملاء قد عزّزت من قدرتها التنافسية وبشّرت بنمو مطرد وبريحية في السوق السعودية النشطة. وعليه، تعتزم الشركة الاستفادة من مواطن قوتها كي تحقق نجاحاً طويلاً الأمد وتستحدث قيمة للمساهمين. وتشمل نقاط القوة الرئيسية للشركة ومزاياها التنافسية ما يلي:

١-٣-٤ احتلال مكانة جيدة في سوق الدقيق الآخذ في الازدهار والربح، بما يصب خيراً في أجندة الأمن الغذائي السعودية

يعد قطاع المطاحن قطاعاً مهماً جداً لأجندة الأمن الغذائي السعودية لأنه يضمن توافر أحد المكونات الأساسية الداخلة في النظام الغذائي السعودي، وهو «الدقيق» الذي يتم الحصول عليه من خلال معالجة القمح الذي يتم شراؤه وتوريده من قبل الهيئة العامة للأمن الغذائي. وما ذلك إلا جزء من استراتيجية أوسع لضمان توافر الغذاء واستقراره وإمكانية الوصول إليه تماشياً مع أهداف التنوع الاقتصادي والاستدامة في البلاد. وتعتبر الشركة إحدى الشركات الأربع العاملة في مجال طحن الدقيق (ومشتقاته) في المملكة، كما أنها من الشركات الرائدة في سوق المناطق التي تعمل فيها حالياً.

بين عام ٢٠١٨م وعام ٢٠٢٢م، حقق سوق القمح في السعودية نمواً بشكل ملحوظ بمعدل نمو سنوي مركب قدره ٦,٧٪، ليصل إلى حجم ٣,٤ مليون طن في عام ٢٠٢٢م. من المتوقع أن يرتفع استهلاك الدقيق في المملكة والذي قُدِّر بحوالي ٣,٥ مليون طن في عام ٢٠٢٣م، بمعدل نمو سنوي مركب قدره ٣,٣٪، ليبلغ حوالي ٤,١ مليون طن بحلول عام ٢٠٢٨م. ومن المتوقع أيضاً أن تنمو مبيعات الدقيق بمعدل نمو سنوي مركب يبلغ حوالي ٣,٣٪ خلال الفترة نفسها لترتفع مما قُدِّر بـ ٣,٥ مليار ريال سعودي في عام ٢٠٢٣م إلى ٤,١ مليار ريال سعودي في عام ٢٠٢٨م، مما يعكس زيادةً في حجم المبيعات وارتفاعاً في أسعار المنتجات غير الخاضعة للتضخم بفعل التضخم. ومن المتوقع أن يكون هذا النمو مدفوعاً بما يلي:

- **الزيادة السكانية:** وضعت المملكة عدداً من الخطط المساعدة على تحقيق هدف رؤية ٢٠٣٠ المتمثل في تنويع اقتصادها وتقليل الاعتماد على صادرات النفط. وقد اشتملت هذه الخطط على الاستثمارات العامة والخاصة في القطاعات غير النفطية (مثل قطاع البنية التحتية وقطاع التصنيع) التي من المتوقع أن تدفع عجلة النمو الاقتصادي. وتهدف هذه الاستثمارات الرامية إلى إحراز نمو اقتصادي سعودي غير قائم على النفط إلى جذب المقيمين الدائمين إلى المملكة، حيث من المتوقع أن يرتفع عدد السكان بين عامي ٢٠٢٢م و٢٠٣٠م، بمعدل نمو سنوي مركب قدره ٥,٥٪ ليصل العدد إلى ٣٩,٢ مليون نسمة. وستؤدي هذه الزيادة في عدد السكان إلى زيادة الطلب على المنتجات الغذائية، وهو ما سيعود بفائدة على الشركة.
- **زيادة السياحة:** تخطط الحكومة للاستثمار في مشاريع ثقافية وترفيهية في العقد المقبل بمبلغ قدره ٨١٠ مليار ريال سعودي، وذلك بغية زيادة اجتذاب الناس نحو المملكة وجعلها وجهة سياحية (يقصدها ١٠٠ مليون زائر بحلول عام ٢٠٣٠م). ويشمل ذلك تطوير الوجهات السياحية كمدينة العلا وأملا وساحل البحر الأحمر. وتعمل المملكة أيضاً على تطوير قطاع السياحة الدينية. ونتيجة لهذه المبادرات، تشهد المملكة زيادة في عدد الوافدين إليها لاسيما إلى المنطقة الغربية منها، ما أدى إلى زيادة في عدد السكان (الدائمين والمغتربين)، وهو ما من شأنه أن يؤثر بدوره وبشكل إيجابي على الطلب على منتجات الشركة.
- **زيادة استهلاك المنتجات ذات القيمة المضافة:** من المتوقع أن يستفيد استهلاك الدقيق من الطلب الكامن العائدة أسبابه إلى زيادة استهلاك المنتجات ذات القيمة المضافة (مثل الدقيق الوظيفي والخلطات والدقيق ذاتي التخمر). ومن المتوقع أن تصل قيمة هذه الفئة إلى ٢٨,٠ مليار ريال سعودي بحلول عام ٢٠٢٧م. وتدعم هذه التوقعات الواعدة عوامل مختلفة، بما في ذلك تزايد عدد السكان (من المتوقع أن يرتفع بنسبة ٢,٥٪ بين عامي ٢٠٢٢م و٢٠٢٧م)، وتوسع قطاع الخدمات الغذائية الاستهلاكية (بمعدل نمو سنوي مركب يقدر بـ ٥,٢٪ خلال نفس الفترة)، وصناعة سياحية مزدهرة (مع توقع نمو رحلات الوصول إلى الداخل بمعدل نمو سنوي مركب قدره ٧,٤٪ خلال نفس الفترة). ومن المتوقع أن تؤدي هذه القوى المشتركة إلى زيادة الشهية للسلع المخبوزة في المملكة، مما يخلق فرص جديدة لمنتجاتي دقيق القمح الكامل.
- **ومن المرجح أن يلقى ذلك دعماً من النمو في قطاع المخبوزات الذي قُدِّر بـ ٢١,٤ مليار ريال سعودي في السنة المالية ٢٠٢٢م، والذي من المتوقع أن يشهد نمواً كبيراً بمعدل نمو سنوي مركب قدره ٥,٦٪ من عام ٢٠٢٣م إلى عام ٢٠٢٧م. ويدخل في هذا الصدد أيضاً قطاع الخدمات الغذائية الاستهلاكية الذي من المتوقع أن يسهم بشكل كبير في الطلب على المنتجات ذات القيمة المضافة وأن ينمو بمعدل نمو سنوي مركب قدره ٥,٢٪ بين عامي ٢٠٢٢م و٢٠٢٧م.**

بالإضافة إلى سوق الدقيق، من المتوقع أيضاً أن ينمو استهلاك الأعلاف الحيوانية والنخالة بين عامي ٢٠٢٣م و٢٠٢٨م، وذلك بمعدل نمو سنوي مركب قدره ٢,٠٪ و ٣,٣٪. على التوالي. ومن المتوقع أن يكون استهلاك الأعلاف الحيوانية والنخالة مدفوعاً بالنمو في أعداد الدواجن والماشية في المملكة حيث تعطي الحكومة الأولوية للاكتفاء الغذائي.

٢-٣-٤ التواجد الاستراتيجي في المناطق السعودية الأسرع نموًا

تتخذ مصانع الشركة مواقع استراتيجية داخل المملكة وتقع في المناطق السكانية الأسرع نموًا.

١-٢-٣-٤ مصنع الخرج

يُعدُّ مصنع الشركة الكائن في محافظة الخرج من الأصول الاستراتيجية ضمن بنيتها التحتية التشغيلية، ويرجع ذلك أولاً إلى موقعه المميز بالنسبة إلى مدينة الرياض، عاصمة البلاد وأكبر مدنها، إذ تقف اليوم منطقة الرياض على مشارف نمو كبير بفضل عدد قاطنيها الذي يقارب ٨,٦ مليون نسمة ووضعهما الذي يمكّنها من الاستفادة من خطة تطوير تحويلية بقيمة ٢ تريليون ريال سعودي (٨٠٠ مليار دولار أمريكي). وتكاد هذه الخطة الطموحة تؤدي إلى مضاعفة حجم الرياض بحلول عام ٢٠٢٠م، وتوسيع قدرتها لاستيعاب ١٥ إلى ٢٠ مليون مقيم. ومن المتوقع أيضاً أن يفضي هذا التوسع إلى نمو سكاني كبير، وأن يعزز السياحة، ويحفز مجموعة من التحولات الديموغرافية المواتية، والتي ستعدُّ جميعها فرصاً استثنائية للشركة. كما أن موقع مصنع الشركة في الخرج يقع بالقرب من قاعدة قوية من الصناعات القائمة على الدقيق.

كما أنّ قرب مصنع الخرج من مدينة الرياض يعطي الشركة تميّزاً لوجستياً يمكّنها من الاضطلاع بإدارة سلسلة التوريد وعمليات التوزيع بكفاءة، ولذلك أهمية في تلبية الطلب المتزايد في العاصمة. وإنّ هذه الميزة الجغرافية تضمن قدرة الشركة على سرعة الاستجابة لاحتياجات السوق، وحفاظها على تكاليف نقل منخفضة، وتقديمها للمنتجات الطازجة - وهو عامل رئيسي في قطاع إنتاج الأغذية.

بالإضافة إلى ذلك، فإن الزيادة المتوقعة في عدد السكان وزيادة السياحة في مدينة الرياض تفضيان إلى توسع في قاعدة العملاء الطالبين لمنتجات الشركة. ومع تهاؤت المزيد من الناس إلى المدينة، من المتوقع أن يرتفع الطلب على المواد الغذائية والمنتجات ذات الصلة، مما يتيح للشركة فرصاً لزيادة حجم مبيعاتها. ومن المرجح أن تؤدي التغيرات الديموغرافية والنمو الاقتصادي للمدينة إلى زيادة الطلب على مجموعة واسعة من المنتجات الغذائية، بدءاً من المواد الغذائية الأساسية وصولاً إلى المنتجات المتخصصة، علماً أنّ ذلك يتماشى مع استراتيجية الشركة لتتوسع في إنتاج أسواق جديدة.

فضلاً عن ذلك، فإن القبضة التتموية الدافعة نحو جعل الرياض مدينة أكثر حيوية وأكبر وصديقة للسياح هي خطوة تتماشى مع استراتيجيات النمو والتوسع الخاصة بالشركة. فبإمكان الشركة أن تستفيد من هذا النمو من خلال موازنة تشكيلة منتجاتها مع تفضيلات المستهلكين المتغيرة والطلبات المتأتمية من مجموعة سكانية باتت اليوم أكثر تنوعاً وعدداً. وقد يستلزم ذلك إنتاج منتجات متخصصة تلبى مختلف الأذواق.

٢-٢-٣-٤ مصنع الدمام

يُعدُّ مصنع الشركة الكائن في الدمام بمثابة حجر الأساس في المملكة الذي قامت عليه عمليات الشركة التشغيلية حيث يعمل هذا المصنع كمركز توزيع مهم للمناطق الشرقية من المملكة. ويتميز هذا المصنع بقدرة كبيرة على الطحن تبلغ حوالي ١,٣٥٠ طنناً يومياً، وبقدرة على إنتاج علف تبلغ حوالي ٤٥٠ طنناً يومياً، بالإضافة إلى تمتعه بقدرة كبيرة على التخزين تبلغ حوالي ٨٠,٠٠٠ طن. وإنّ هذه الأرقام لا تعطي صورة عن نطاق عمل المصنع وكفاءته التشغيلية فحسب، بل تعكس أيضاً دوره الأساسي في تلبية الاحتياجات الغذائية الإنتاجية والتوزيعية في المنطقة الشرقية.

إنّ وجود مصنع الدمام في موقع استراتيجي يمدُّ الشركة بالعديد من المميزات الأساسية التي تؤكد على ميزتها التنافسية في المنطقة. فأولاً، إنّ الفوائد التي يسفر عنها تواجد المصنع في الدمام من حيث أوجه الكفاءة اللوجستية لا تحصى إذ إنّ قرب هذا المصنع من شبكات النقل الرئيسية (مثل الطرق وميناء الملك عبد العزيز) يسهل حركة دخول المواد الخام إلى المصنع وتوزيع المنتجات النهائية إلى السوق فيجعلها سلسلة وفعالة من حيث التكلفة. وتضمن هذه الميزة اللوجستية تسليم المنتجات في وقتها كما تساعد في الحفاظ على نضارة المنتجات، وهو عامل أساسي في قطاع المواد الغذائية.

وثانياً، إنّ تواجد هذا المصنع في المنطقة الشرقية المفعمة بالحيوية الاقتصادية والمشتهرة بأنشطتها الصناعية يمكّن الشركة من حطّ رحالها في سوق كبيرة وبشكل مباشر. وقد أدى النمو الاقتصادي الذي شهدته المنطقة وكان مدفوعاً بقطاع النفط والغاز وبالجهد المبذولة في سبيل التنوّع في القطاعات الأخرى إلى تعزيز بيئة الأعمال الديناميكية وزيادة الطلب على المنتجات الغذائية. ويتمتع مصنع الدمام بوضع جيد يمكنه من تلبية هذا الطلب المتزايد والاستفادة من قدراته الإنتاجية وشبكة التوزيع الخاصة به.

بالإضافة إلى ذلك، فإنّ قرب الدمام من ميناء الملك عبد العزيز، وهو أحد أكبر الموانئ على الخليج العربي، يعطي الشركة ميزة استراتيجية عن سواها، لا سيما فيما يتعلق بالتوسعات المستقبلية المحتملة في سوق التصدير. ويعدُّ هذا الميناء معبراً يودي إلى طرق الشحن الدولية، مما يجعله نقطة انطلاق مثالية لتصدير المنتجات نحو الشرق الأوسط وآسيا وأفريقيا ومناطق أخرى.

٣-٢-٣-٤ مصنع المدينة المنورة

يُعدُّ مصنع الشركة الكائن في المدينة المنورة عنصراً محورياً ضمن عمليات شبكتها، حيث يمدُّ هذا المصنع المناطق الغربية من المملكة باحتياجاتها، وذلك بفضل قدرته على طحن الدقيق البالغة حوالي ١,٢٠٠ طن يومياً، وسعته التخزينية البالغة حوالي ٦٦,٠٠٠ طن. ووجود المدينة المنورة في موقع مركزي في المنطقة الغربية لا يجعلها نقطة توزيع استراتيجية ومثالية فحسب، بل يعزز أيضاً من قدرات الشركة اللوجستية، مما يسهل عمليات النقل والتوزيع الفعالة للدقيق والمنتجات الغذائية الأخرى في أرجاء المناطق الغربية السعودية.

وتعدُّ أهمية المدينة المنورة موقعها الجغرافي المركزي لاعتبارها وجهة سياحية دينية رئيسية، حيث تستقطب ملايين الحجاج والمعتمرين سنوياً، لا سيما في موسمي الحج والعمرة. ويمثل هذا التدفق السياحي فرصة سوقية استثنائية للشركة، مما يزيد من الطلب على المنتجات الغذائية في قطاعي الضيافة والخدمات الغذائية. وبفضل المكانة الاستراتيجية التي تتمتع بها الشركة، فإنها قادرة على تلبية هذه الزيادة في الطلب، والاستفادة من قدراتها الإنتاجية والتوزيعية لتلبية احتياجات الفنادق والمطاعم ومقدمي الطعام الذين يخدمون الحجاج والمعتمرين.

بالإضافة إلى ذلك، فإن وجود مصنع المدينة المنورة يتيح للشركة إمكانية الوصول إلى المناطق المجاورة (مثل مكة وتبوك) التي من المتوقع أن تشملها أيضاً سياسات الحكومة السعودية التي تهدف إلى تطوير السياحة. ونظراً لما تشهده هذه المناطق من نمو وزيادة في الطلب بسبب تركيز الحكومة على تعزيز قطاع السياحة، تعتبر الشركة في وضع جيد يخولها جني ثمار من السوق الآخذة في التوسع. كما يتماشى ما تقدّم ذكره مع رؤية المملكة الأوسع نطاقاً والتمثلة في تنوُّع اقتصادها وتقليل اعتمادها على العائدات النفطية وذلك من خلال دعم القطاع السياحي والنهوض بأعمال أخرى.

تتجلى الأهمية الاستراتيجية لمصنع الشركة في المدينة المنورة من خلال الدور الذي يؤديه في دعم استراتيجية نمو الشركة في المنطقة. كما تعزز الشركة مكانتها السوقية من خلال ضمان إمدادات موثوقة من الدقيق عالي الجودة والمنتجات ذات الصلة لتلبية الاحتياجات اليومية للمنطقة الغربية والمتطلبات الموسمية لقطاع السياحة الدينية. بالإضافة إلى ذلك، تدعم قدرات المصنع وموقعه الاستراتيجي أهداف الشركة المتمثلة في الكفاءة التشغيلية والتوسع في السوق والمواءمة مع أهداف التنمية الاقتصادية الوطنية.

٣-٣-٤ إنَّ امتلاك علامة «فوم» التجارية يعطي قيمة قوية للعلامة التجارية ويتيح نمو المبيعات وتحسين هوامش الربح والتوسع في تشكيلة إضافية من المنتجات ذات القيمة المضافة

تقدم الشركة مجموعة واسعة من منتجات الدقيق والأعلاف الحيوانية ومشتقات القمح وتواصل على الدوام تطوير منتجات جديدة. ومن خلال امتلاكها لعلامة الدقيق المحلية الأكثر مبيعاً، وهي علامة «فوم» التجارية، تحظى الشركة بمكانة رائدة في قطاع المستهلكين، حيث بلغت حصتها السوقية من حيث الحجم حوالي ٢٦٪ في عام ٢٠٢٣م، وهي الأعلى بين جميع العلامات التجارية المحلية للدقيق.

وإنَّ امتلاك الشركة للعلامة التجارية «فوم» يعطيها ميزة تتجلى في تحسُّن تواجدها السوقي وولاء عملائها وتنوُّع مصادر إيراداتها وفرص نموها الاستراتيجي. وتساهم هذه العوامل مجتمعة في النجاح العام للشركة واستدامتها في قطاع المطاحن.

- **شهرة العلامة التجارية وولاء العملاء:** إنَّ امتلاك الشركة وتطويرها لعلامة تجارية قوية مثل «فوم» قد مكَّنها من بناء شهرة لها وولاء في صفوف المستهلكين وذلك بفضل تميُّز منتجات الشركة في سوق تشد في المنافسة، وبفضل إنشاء قاعدة عملاء مخلصين يفضلون منتجات «فوم» على المنتجات المنافسة، ما أدى إلى إعادة اختيار منتجات الشركة مرّة بعد مرّة وزيادة حجم مبيعاتها. وإنَّ القوة الاستثنائية التي تتمتع بها علامة «فوم» التجارية واجتذاب السوق لها، لا سيما ضمن وحدات حفظ المخزون الموجهة للمستهلك (١ كجم، ٢ كجم، و١٠ كجم)، تتجلى واضحة في اتجاهات المبيعات التي أظهرت معدلات نمو ملحوظة تتجاوز فئات المنتجات الأخرى. بين عامي ٢٠٢١م و ٢٠٢٣م، بلغ معدل النمو السنوي المركب لحجمي العبوات الاستهلاكية (١ كجم و ٢ كجم) نسبة مذهلة بلغت ١٢٦٪، في حين شهدت العبوات الاستهلاكية معدل نمو سنوي مركب بحجم ١٠ كجم، بمعدل نمو أكثر إذهالاً قدره ١٨٠٪. في المقابل، ارتفعت المنتجات المباعة بشكل سائب وعبوات الـ ٤٥ كجم بمعدل نمو سنوي مركب بنسبة ١٣٪ خلال نفس الفترة.

- **ريادة السوق:** في عام ٢٠٢٣م، استحوذت العلامة التجارية «فوم» على حصة كبيرة تبلغ ٢٦٪ في شريحة السوق التي يتراوح وزنها من ١ إلى ١٠ كجم، مما يشير إلى تفضيل المستهلك القوي لـ «فوم»، نظراً لجودتها وسعرها وتوافرها، وهو ما يميز الشركة عن العلامات التجارية المنافسة.

- **المكانة السوقية:** تتيح علامة «فوم» التجارية للشركة تموضع منتجاتها تموضعاً استراتيجياً في القطاع الاستهلاكي سريع النمو. ففي المرحلة القادمة، ستؤدي الاتجاهات المستجدة في قطاع البيع بالتجزئة الحديث، وتوسع قطاع الخدمات الغذائية الاستهلاكية، وزيادة عدد المستهلكين المهتمين بالصحة والمستعدين لدفع المزيد من المال مقابل الحصول على منتجات عالية الجودة، وتنامي قطاع المخبوزات والمعجنات، إلى زيادة العلامات التجارية التي يتراوح وزن منتجاتها من ١ كجم إلى ١٠ كجم لحصتها السوقية من ٦,٥٪ في عام ٢٠٢٢م، إلى ٧,٨٪ في عام ٢٠٢٨م، ينمو بمعدل نمو سنوي مركب قدره ٩,١٪. إن قوة علامة «فوم» التجارية في وحدات حفظ المخزون الاستهلاكية تعني أن الشركة ستستفيد من تمركزها في قطاع المستهلكين.
- **التسعير:** إن حرية تحديد الأسعار لوحدها حفظ المخزون الاستهلاكية (١ كجم، و٢ كجم، و١٠ كجم) حيث تلعب علامة «فوم» التجارية دوراً رئيسياً، قد مكنت الشركة من تحسين استراتيجية تسعيرها، مما أدى إلى تحسين متوسط سعر الدقيق للطن الواحد من ٥٢٧ ريال سعودي في عام ٢٠٢١م إلى ٦٠٨ ريال سعودي في عام ٢٠٢٣م، أي بمعدل نمو سنوي مركب قدره ٦٪. وقد كان لهذا التسعير الاستراتيجي، بالإضافة إلى النمو السريع في مبيعات وحدات حفظ المخزون الاستهلاكية، تأثير إيجابي على هوامش ربح الشركة. كما أتاحت القدرة على تعديل الأسعار بما يتناسب مع ديناميكيات السوق، وكذلك الاعتراف القوي بعلامة «فوم» التجارية، استفادة الشركة من طلب المستهلكين وزيادة الربحية.
- **تنوع المنتجات:** إن امتلاك الشركة لعلامة «فوم» التجارية يمنحها فرصة لتتنوع تشكيلة منتجاتها تحت مظلة هذه العلامة. ويمكن أن يشمل ذلك مجموعة متنوعة من أنواع الدقيق أو المخبوزات أو غيرها من المواد الغذائية ذات الصلة التي يمكن أن تساعد الشركة في دخول قطاعات مختلفة وزيادة تدفقات إيراداتها.
- **الفرص التوسعية:** بفضل قوة العلامة التجارية، لدى الشركة فرص أكثر للتوسع الجغرافي والسوقي. فقد تكون علامة «فوم» التجارية المفتاح الذي ستدخل به الشركة إلى أسواق أو مناطق جديدة، حيث تبيّن عمومًا أنّ المستهلكين في المناطق الجديدة هم أكثر ميلاً لتجربة منتجات جديدة من علامة تجارية معروفة وموثوقة.
- **الشراكات الإستراتيجية:** يذيع صوت علامة «فوم» التجارية بين العملاء، وهذا ما يسهّل على الشركة إقامة شراكات إستراتيجية مع الشركات الرئيسية الفاعلة في السوق، مثل محلات السوبر ماركت ومقدمي خدمات الأغذية والموزعين. ويمكن لهذه الشراكات أن تعزز قنوات التوزيع وتزيد من توافر المنتجات وتعزز من المبيعات.

٤-٣-٤ بنية تحتية قوية للمبيعات

- وظفت الشركة موارد لتطوير بنية تحتية واسعة وفعالة للمبيعات تضم فرقاً مخصصة معنية بالمبيعات وذلك بحسب كل قناة، وشبكة لوجستية لدعم التسليم وإدارة العلاقات مع العملاء، مع خدمة الدعم ما بعد البيع. وإن استثمار الشركة في بنية تحتية قوية للمبيعات لا يؤدي فقط إلى تعزيز كفاءتها التشغيلية ونطاق وصولها إلى السوق، بل يوفر أيضاً أساساً متيناً للنمو ونيل رضا العملاء والتموضع التنافسي.
- **قنوات البيع التي تغطي مجموعة كاملة من العملاء:** شكّلت الشركة فرق مبيعات مخصصة لعملاء التجارة الصناعية وتجارة الجملة والتجارة الحديثة (يرجى مراجعة القسم ٤-٨-٤-١ «قنوات البيع»)) التي تلبّي احتياجات مجموعة كاملة من العملاء من الشركات الكبرى لتصنيع المواد الغذائية الصناعية إلى عملاء التجزئة. وقد أدى تركيز الشركة على قنوات بيعها إلى ظهور ثمانية عملاء جدد في مجال التجارة الصناعية وتسعة عملاء جدد في مجال التجارة الحديثة ساهموا بنسبة ١٣٪ و٧٪، على التوالي، من مبيعات الشركة خلال السنة المالية ٢٠٢٣م.
 - **خيارات تسعير ودفع مرنة:** توفر الشركة خيارات مرنة للتسعير والدفع يمكن أن تلبّي احتياجات مجموعة واسعة من العملاء، بما في ذلك تقديم خصومات كبيرة لكبار المشترين أو منح شروط تسليم للشركاء الموثوقين. ومن شأن هذه المرونة في العمل أن تعزز العلاقات مع العملاء وتشجع على تكرار العمل مع الشركة مرة بعد أخرى.
 - **شبكة توزيع واسعة النطاق:** تضمن شبكة التوزيع الخاصة بالشركة ما يلي:
 - توافر منتجات الشركة ضمن منطقة جغرافية واسعة ووصولها إلى العملاء في المراكز الحضرية والمناطق الريفية وحتى الأماكن النائية، لما لذلك من زيادة في النفاذ إلى السوق وتوسعة لقاعدة العملاء.
 - سلاسة انتقال المنتجات من المصانع إلى المستهلك النهائي بأقل قدر من التأخير أو الهدر. ويمكن أن تؤدي هذه الكفاءة إلى توفير التكاليف، ما يمنح الشركة مرونة في تحميل هذه الوفورات على العملاء أو زيادة هوامشها.
 - **دعم وخدمات ما بعد البيع:** ما يميز الشركة عن سواها في سوق شديدة التنافس هو توفيرها لخدمة دعم ما بعد البيع التي تشتمل على خدمة العملاء والدعم الفني (مثل الصفات التي تعمل على تحسين جودة المنتج النهائي)، والاهتمام بملاحظات العملاء.

٥-٣-٤ التميز التشغيلي

١-٥-٣-٤ المصانع

تملك الشركة ثلاثة مصانع تقع في مدينة الدمام، والمدينة المنورة، ومحافظة الخرج، ويتميز كل منها بسجل تشغيلي حافل. ومنذ الاستحواذ على الشركة من قبل مساهميها الحاليين في نوفمبر ٢٠٢١م، أطلقت الإدارة برامج استراتيجية ودائمة من أجل بلوغ أعلى مستوى من الكفاءة والتميز عبر مختلف عمليات التصنيع:

- في العام ٢٠٢٢م، حلّت إدارة الإنتاج في الشركة بعناية عمليات الطحن التي تضطلع بها، محددة المجالات التي يمكن فيها تحسين الكفاءة بدون التأثير على جودة المنتجات النهائية، ومن المتوقع أن تُثمر هذه الجهود زيادةً بنسبة ٨٪ في قدرة المطاحن النظرية (أي من ٣,١٥٠ طنًا في اليوم إلى ٣,٤٠٠ طن في اليوم). ويُعتبر هذا الإنجاز بمثابة شهادة على تفاني وإبداع فريق الإنتاج التابع للشركة، وسيضمن للشركة موقعًا ملائمًا في السوق التنافسية. ومن شأن زيادة القدرة الإنتاجية أن تعزز قدرة الشركة على تلبية حاجات العملاء، وأن تساهم إيجابيًا في إجمالي الربحية على حدٍ سواء. للمزيد من المعلومات، يرجى مراجعة القسم ٤-٨-٣-٢-٣ («برنامج الفعالية الإنتاجية»).
- وفي العام ٢٠٢٢م، نجحت الشركة في تحديث مصنع طحن الأعلاف في الدمام، من خلال إضافة معدات وتقنيات جديدة، مما من شأنه أن يمكن الشركة من مواصلة نموها، وتحقيق التميز التشغيلي ورضا العملاء.
- وقد تمكّنت الشركة من الحد بشكل كبير من فترات التوقف عن العمل غير المخطط لها على صعيد مختلف النظم والعمليات، مستخدمةً أفضل المعايير العالمية، على غرار تحاليل الأسباب الجذرية، واختبار باريتو للكفاءة، واستراتيجيات الصيانة الاستباقية الوقائية الصارمة، وتعزيز نظم المراقبة والتحذير، وتدريب الموظفين وتحسين المهارات.
- بالإضافة إلى ذلك، منذ الاستحواذ على الشركة، حسّنت الإدارة «الفعالية الإجمالية للأجهزة» التابعة للشركة من أجل الامتثال لأعلى المعايير. ويعكس هذا الإنجاز الجهود الجماعية التي بذلها أعضاء فريق الشركة المتفانون، والذين تبنوا مبادرات التحسين المستمر وطبقوا أفضل الممارسات لتحسين عمليات التصنيع.

يبين الجدول التالي بعض مؤشرات التشغيل بالنسبة إلى الشركة عن الفترات المحددة فيه.

الجدول (٤-٢): مؤشرات التشغيل:

السنة المالية ٢٠٢٣م	السنة المالية ٢٠٢٢م	السنة المالية ٢٠٢١م	
٩٥٪	٨٩٪	٧٨٪	الفعالية الإجمالية للأجهزة ^(١)
٤٪	٧٪	١٣٪	فترات التوقف عن العمل غير المخطط لها ^(٢)
٨٨٪	٩١٪	٥٩٪	الاستفادة من القدرات ^(٣)

المصدر: الشركة.

(١) يتم احتسابه التوفر × الجودة × الأداء.

(٢) يتم احتسابها إجمالي وقت التوقف مقسومًا على إجمالي وقت التشغيل المخطط، كنسبة مئوية.

(٣) يتم احتسابها استنادًا إلى الكمية الفعلية للقمح المطحون على شكل نسبة مئوية من إجمالي قدرة المطاحن (على أساس ٣٠٠ يوم تشغيل).

٢-٥-٣-٤ إدارة الجودة

تسعى الشركة باستمرار إلى تحقيق النجاح والتميز، من خلال تطبيق إدارة شاملة للجودة، حيث تشكل الجودة إحدى الركائز الأساسية التي اعتمدت عليها الشركة لبناء سمعة منتجاتها. وقد حازت الشركة عددًا من الشهادات عن إدارة الجودة، بما فيها:

- شهادة اعتماد من مركز الاعتماد السعودي، مع شهادة أيزو رقم ١٧٠٢٥ للموثوقية في الاختيار والمعايرة، مع الالتزام بالجودة. وتعد الشركة أول شركة مطاحن في المملكة تحصل على هذه الشهادة.
- شهادة نظام السلامة الغذائية التي تعكس التزام الشركة بأفضل معايير السلامة الغذائية وتقديم منتجات آمنة وعالية الجودة. وتُعتبر الشركة أول شركة مطاحن في المملكة تحصل على هذه الشهادة.
- شهادة أيزو رقم ٢٢٠٠٠ عن السلامة الغذائية في مختلف عملياتها.
- شهادة المنتجات الحلال التي تضمن امتثال معايير الغذائية الإسلامية.
- شهادة ممارسات التصنيع الجيدة (GMP) من AIB International، مما يعكس التزام الشركة بأعلى معايير ممارسات التصنيع.

ويفضل عمليات إدارة الجودة التي تعتمدها الشركة، حققت الشركة درجةً إجمالية في ممارسات التصنيع الجيدة بلغت ٩٤,٨٪ ودرجة إجمالية في ممارسات التخزين الجيدة بلغت ٩٢,٤٩٪ في العام ٢٠٢٢م، ما يشير إلى أنه يتم إنتاج منتجات الشركة ومراقبتها باستمرار بموجب أعلى معايير الجودة.

٣-٥-٣-٤ السلامة

في الأشهر الثلاثة الأخيرة من عام ٢٠٢٢م، حققت الشركة منذ يناير ٢٠٢٢م، مئتا ألف (٢٠٠,٠٠٠) ساعة تصنيع آمنة بدون تسجيل أي حوادث تتعلق بالسلامة، مما يبرهن عن التزامها الراسخ بالتميز التشغيلي والسلامة في أماكن العمل. ويُعتبر سجل السلامة الملفت هذا دليلاً على امتثال الشركة الوثيق لبروتوكولات السلامة، وبرامج التدريب الصارمة، وثقافةٍ تمنح الأولوية لرفاهية موظفيها.

ويعكس هذا السجل الحافل من العمليات التصنيعية، لا سيما في قطاع ينطوي على استخدام معدات وتجهيزات معقدة وعمليات إنتاجية واسعة النطاق، النهج الشامل الذي تعتمده الشركة فيما يتعلق بالسلامة، والذي يشمل إجراء عمليات مراجعة منتظمة للسلامة، وتطبيق أفضل الممارسات الدولية، والتحسين المستمر لتدابير السلامة. فمن خلال تعزيز بيئة يتم فيها تطبيق تدابير السلامة في مختلف نواحي العمليات، تتجسّد الشركة في حماية موظفيها، كما تعزز الفعالية التشغيلية وجودة المنتجات على حدٍ سواء.

إنّ تحقيق هذا المستوى من الأداء في مجال السلامة هو دليلٌ واضحٌ على تفاني الشركة في إدارة المخاطر وقدرتها على تحديد المخاطر المحتملة في مكان العمل وتقييمها والحدّ منها بفعالية. وتساهم هذه المقاربة الاستباقية لإدارة السلامة في الحدّ من فترات التوقف عن العمل، كما تضمن التشغيل السلس وغير المنقطع للمصانع التابعة للشركة.

بالإضافة إلى ما تقدّم، يساهم سجل السلامة هذا إيجابياً في سمعة الشركة بين أصحاب المصلحة، بما في ذلك الموظفين، والعملاء، والموردين، والهيئات النظامية. وبذلك، تبرز الشركة بمثابة شريك مسؤول وموثوق في قطاع طحن القمح وإنتاج المواد الغذائية، ملتزمةً بالحفاظ على أعلى معايير السلامة والجودة.

ولدى الشركة خطط أخرى لتعزيز بروتوكولات وإجراءات السلامة من أجل الحصول على شهادتي أيزو ١٤٠٠١ و٤٥٠٠١ في عام ٢٠٢٤م.

٦-٣-٤ أنظمة تخطيط موارد المؤسسات

استثمرت الشركة في تنفيذ نظام SAP، أنظمة تخطيط موارد المؤسسات عبر مؤسستها. يشتمل أنظمة تخطيط موارد المؤسسات الخاص بالشركة من SAP على مجموعة شاملة ومتكاملة من التطبيقات التي تدعم مجموعة واسعة من عمليات أعمال الشركة التي تشمل التمويل والموارد البشرية والمبيعات والمشتريات وإدارة سلسلة الإمداد، مما يسمح بتدفق البيانات والوصول إلى المعلومات في الوقت الفعلي عبر الأقسام المختلفة. تم تصميم النظام لتحسين الكفاءة التشغيلية، وتعزيز عملية اتخاذ القرارات من خلال التحليلات المتقدمة، وتعزيز التعاون داخل المنظمة.

٧-٣-٤ أداء مالي قوي مدعوم بمصادر إيرادات متنوعة، وهيكّل تكاليف منخفضة، وقدرة على تحقيق التدفقات النقدية

حققت الشركة نمواً ملفتاً لمبيعاتها، حيث تضاعفت تقريباً الإيرادات البالغة ٣٣٦ مليون ريال سعودي في السنة المالية ٢٠٢١م، فوصلت إلى ٥٦٦ مليون ريال سعودي في السنة المالية ٢٠٢٢م، أي بمعدل نمو سنوي مركب يقدر بحوالي ٣٠٪ في تلك الفترة. إن إيرادات الشركة متنوعة على صعيدي المناطق الجغرافية وقطاعات العملاء، حيث تستفيد الشركة من نطاق وصول جغرافي متنوع، بدون أي مخاطر متعلقة بالتركيز، وتُنسب نسبة ٢٣٪ من المبيعات المُحققة في السنة المالية ٢٠٢٢م، إلى العملاء في القطاع الصناعي/قطاع تجارة الجملة في الرياض، ونسبة ٢٠٪ إلى العملاء في القطاع الصناعي/قطاع تجارة الجملة في المنطقة الشرقية، ونسبة ١٥٪ إلى العملاء في القطاع الصناعي/قطاع تجارة الجملة في المدينة المنورة، والنسبة المتبقية من المبيعات إلى العملاء في القطاع الصناعي/قطاع تجارة الجملة خارج مناطق التواجد التقليدي للشركة، وعملاء التجارة الحديثة، وغيرهم. بالإضافة إلى ذلك، نتج أكثر من ٨٥٪ من مبيعات الشركة في القطاع الصناعي/قطاع تجارة الجملة في السنة المالية ٢٠٢٢م، عن عدد كبير من الموزعين، حيث لم يستحوذ أي عميل فردي على أكثر من ١٥٪ من مبيعات الموزعين. وفي الفترة نفسها، نتج حوالي ١٥٪ من الأعمال في القطاع الصناعي/قطاع تجارة الجملة عن العملاء المباشرين في القطاع الصناعي، وهي نسبة تخطت الشركة إلى زيادتها في المستقبل من أجل تعزيز الاحتفاظ بالعملاء.

بالإضافة إلى ذلك، شهدت الشركة ارتفاعاً وتحسيناً مستمرين لهوامش الربح قبل الفوائد والضرائب والإهلاك والاستهلاك، حيث بلغت هذه الهوامش نسبة ٣٨,٠٪ في السنة المالية ٢٠٢٢م، مقارنةً بنسبة ٣٢,١٪ في السنة المالية ٢٠٢١م، وذلك بدفعٍ من نمو الإيرادات، والزيادات في أعداد منتجات العلامات التجارية ذات هامش الربح الأعلى وتحسين الفعالية من حيث التكاليف.

تتماشى هيكلية التكاليف الخاصة بالشركة مع تلك التي تعتمدها الشركات النظرية، وهي ضمن نطاق المعايير الإقليمية، وإنما تتسنى للشركة أيضاً فرصاً لتحسين ربحيتها واكتساب ميزة تنافسية من خلال مواصلة العمل على عدد من المبادرات. وتتمتع الشركة أيضاً بوضع يتيح لها إجراء تحسينات تشغيلية من خلال زيادة الاستفادة من مصانعها الحالية لزيادة أيام التشغيل وتحسين التكاليف العامة، وهما خطوتان من شأنهما أن تحدا من الكلفة التي تتكبدها الشركة في الطن، مع زيادة الإنتاج. علاوةً على ذلك، انتهزت الشركة الفرصة واستفادت بنجاح من أعمالها في قطاع الأعلاف الحيوانية من أجل زيادة القيمة المُحققة من منتجات النخالة الثانوية الناتجة عن عملية الطحن.

كما تدير الشركة نموذج أعمال يحقق تدفقات نقدية كبيرة، ويتطلب نفقات رأس مالية منخفضة ويقترن بإدارة فعالة لرأس المال العامل:

- **النفقات الرأسمالية:** بلغت نفقات الشركة الرأسمالية على الأصول الملموسة وغير الملموسة مبلغ ٢١ مليون ريال سعودي في السنة المالية ٢٠٢١م، و٧٤ مليون ريال سعودي في السنة المالية ٢٠٢٢م و١٠ مليون ريال سعودي في السنة المالية ٢٠٢٣م، أي ما نسبته ٦,٢٪، و١٢,٨٪ و٨,٨٪ على التوالي، من إجمالي الإيرادات لكل سنة.
 - **رأس المال العامل:** تجري عادةً مبيعات الشركة مقابل مبالغ نقدية، ولا توفر الشركة أي ائتمان. من هنا، للشركة متطلبات منخفضة من حيث رأس المال العامل، والتي تتألف في المقام الأول من المواد الخام ومخزون المنتجات الجاهزة. بلغ رأس المال العامل ١٦ مليون ريال سعودي في السنة المالية ٢٠٢١م، و١٣ مليون ريال سعودي في السنة المالية ٢٠٢٢م، و١٤ مليون ريال سعودي في السنة المالية ٢٠٢٣م، أي ما نسبته ٤,٨٪، و٢,٣٪، و٢,٦٪ على التوالي من إجمالي الإيرادات في كل سنة.
- بناءً على ذلك، ارتفع التدفق النقدي التشغيلي الحر (أي التدفق النقدي الناتج عن أنشطة التشغيل ناقصاً منه التدفق النقدي الناتج عن الأنشطة الاستثمارية) من ٣٧ مليون ريال سعودي في السنة المالية ٢٠٢١م إلى ١٦٣ مليون ريال سعودي في السنة المالية ٢٠٢٣م. وتحسّن معدل تحويل الربح قبل الفوائد والضرائب والإهلاك والاستهلاك إلى التدفق النقدي التشغيلي الحر من ٣٤,١٪ من السنة المالية ٢٠٢١م إلى ٧٥,٧٪ في السنة المالية ٢٠٢٢م و ٧٥,٨٪ في ٢٠٢٣م. وبالتالي، فإن الشركة قادرة على الاستثمار في النمو المستقبلي وتوفير الاتساق والنمو على مستوى توزيع الأرباح. تعتزم الشركة توزيع أرباح بنسبة ٦٠٪ - ٧٠٪ من صافي الأرباح السنوية عن كل سنة (الرجاء مراجعة القسم ٧ «سياسة توزيع الأرباح» من هذه النشرة).

٨-٣-٤ فريق إداري ومساهمون يتمتعون بخبرة عالية

يدير الشركة فريق إداري يتمتع بخبرة واسعة في إدارة شركات المطاحن والمواد الغذائية والمشروبات (المزيد من المعلومات، الرجاء مراجعة قسم ٥-٣ «الإدارة العليا» من هذه النشرة). وتتضح خبرة الفريق الإداري في المبادرات الرئيسية المتعددة التي تم إطلاقها بعد تخصيص الشركة، بما في ذلك المبادرات التي تركز على زيادة الكفاءة التصنيعية، وتحسين جودة المنتجات، وإطلاق مبادرات جديدة لتطوير المنتجات التي تعزز السلع ذات القيمة المضافة التي تعرضها الشركة وتُغني مجموعة منتجاتها لزيادة المبيعات وهوامش الربح.

وتستفيد الشركة أيضاً من شبكتها من المساهمين والشركاء الدوليين الذين يتمتعون بشكل خاص بالقدرة اللازمة لتوجيه ودعم تنميتها المستقبلية. ويشمل هؤلاء المساهمون والشركاء: شركة ألانا الدولية، وهي مساهم رئيسي في مجموعة إفكو وصاحبة خبرة في أعمال الدقيق وأعمال ما بعد الإنتاج؛ وشركة أسواق عبدالله العثيم، التي تتمتع بقدرة في الأعمال بين الشركاء وعملاء وفي قطاع تجارة التجزئة؛ وشركة المتحدة لتصنيع الأعلاف، التي تتميز بقدرة في مجال توريد الحبوب والأعلاف الحيوانية.

٩-٣-٤ شركة بدون ديون

كما في ٣١ ديسمبر ٢٠٢٣م، ليس لدى الشركة أي مديونية واجبة السداد، ما يمنح الشركة قوة تنافسية بارزة بالمقارنة مع الشركات النظرية. ويُترجم غياب أي ديون على الميزانية العامة للشركة إلى منافع تشغيلية واستراتيجية بالنسبة إلى الشركة، ما يؤكد على انضباط الشركة المالي القوي وحكمتها الاستراتيجية، ويضمن لها موقعاً فريداً في السوق:

- **استقلالية واستقرار ماليان قويان:** إن عدم وجود أي ديون في ذمة الشركة يوفر لها مستوى عالياً من الاستقرار المالي، ما يتيح لها العمل بدون الضغوط والقيود التي ترتبط عادةً بالديون، على غرار مدفوعات الفائدة والتعهدات المالية. وإن هذه الاستقلالية المالية تمكن الشركة من اتخاذ قرارات استراتيجية بسرعة وفعالية، بدون الحاجة إلى الحصول على أي موافقة خارجية أو أخذ أي اعتبارات في الحسبان فيما يتعلق بخدمة الدين.
- **تحسين الاستثمار وزيادة فرص النمو:** إن غياب أي ديون على الميزانية العامة كفيلاً بتحرير رأس المال، بما يتيح للشركة إعادة الاستثمار في عمليات أعمالها الرئيسية، ومواصلة المشاريع الإبداعية، واستكشاف فرص جديدة في السوق. وتعتبر هذه المرونة المالية أساسية للحفاظ على ميزة تنافسية والدفع بعجلة النمو المستدام.

- **زيادة جاذبية الشركة في صفوف المستثمرين والشركاء:** يُعتبر انعدام الديون لدى الشركة علامةً على الصحة التشغيلية والإدارة المالية الحكيمة، ما قد يزيد من جاذبيتها بالنسبة إلى المستثمرين والشركاء، على اعتبار أن هذا الأمر يحدّ من المخاطر المالية ويشكّل أساساً صلباً للنمو المستقبلي.
- **زيادة الضعالية التشغيلية:** بدون عبء الديون، بمقدور الشركة أن تخصص الموارد بشكل أكثر فعاليةً، مع التركيز على تحسين الكفاءة التشغيلية والاستثمار في مجالات تساهم مباشرةً في النمو والربحية. ويشمل ذلك التحديثات التقنية، وتدريب القوى العاملة، والتوسع إلى أسواق جديدة.
- **تحسين المرونة في الأسواق المتقلبة:** تكون بالإجمال الشركة التي ليس لديها أي مديونية أكثر مرونة في وجه الركود الاقتصادي وتقلبات السوق. ففي غياب أي التزامات تجاه المقرضين، تستطيع الشركة العمل في مناخات اقتصادية صعبة بمرونة أعلى، مع تكييف استراتيجياتها لضمان الاستدامة على المدى الطويل والحفاظ على الريادة في السوق.
- **قدرة فائقة على مواجهة التحديات الاقتصادية:** يوفر وضع الشركة بدون أي مديونية حماية كبيرة في وجه الصدمات الاقتصادية، على غرار الركود أو التعطيلات غير المتوقعة في السوق. وتضمن هذه الحماية المالية قدرة الشركة على الحفاظ على عملياتها وقواها العاملة حتى في ظل الظروف السلبية المعاكسة، ما يتيح لها تعزيز موقعها بشكل أكبر بصفتها شركة رائدة في السوق.
- **صورة الشركة الإيجابية واكتساب ثقة المساهمين:** يعزز عدم وجود أي مديونية مستحقة على الشركة صورة الشركة، ويسلط الضوء على مسؤوليتها المالية وإمكانية استمرارها على المدى الطويل. وبالتالي، قد يؤدي ذلك إلى زيادة الثقة في صفوف أصحاب المصلحة، بمن فيهم العملاء، والموظفين، والمساهمين، مع تعزيز سمعة الشركة فيما يتعلق بإدارتها الموثوقة والسليمة.

4-4 استراتيجيات الشركة

تأسست الشركة في العام ٢٠١٧م، في سياق تخصيص قطاع المطاحن السعودي وقد كانت سابقاً جزءاً من مجموعة مطاحن القمح التابعة للهيئة العامة للأمن الغذائي. تتمتع الشركة بخبرة تمتد على أكثر من أربعة عقود من الزمن في إنتاج الدقيق، ومشتقات القمح الأخرى، ومنتجات الأعلاف الحيوانية، وهي تنتج حالياً مجموعة متنوعة من المنتجات التي تتميز بأعلى مستويات الجودة والتميز وتلبي حاجات السوق السعودية من خلال الاعتماد على قنوات البيع المختلفة بأسلوب مستدام. وقد بذلت الشركة جهوداً حثيثةً متعددة من أجل تعزيز موقعها الريادي في السوق، وتنمية قاعدة عملائها، ومواصلة توفير منتجات عالية الجودة، وبالتالي، واستناداً إلى خبرتها التشغيلية العميقة في السوق، رسمت الشركة خارطة طريق استراتيجية من أجل الدفع بعجلة النمو المستقبلي وتحقيق رؤيتها التي تركز على تعزيز وتنمية أعمالها الرئيسية.

4-4-1 زيادة حصة الشركة في السوق من خلال اعتماد نموذج يركّز على العملاء/المبيعات

من خلال اعتمادها نهجاً «متمحوراً حول العملاء» كركيزة رئيسية لعملها، تسعى الشركة إلى رفع مستوى خدماتها وتعزيز رضا عملائها في الأسواق التي تعمل فيها. وسيتم تحقيق ذلك من خلال التركيز على توفير خدمات ومنتجات تتميز بأفضل جودة من أجل تعزيز العلاقات مع العملاء الرئيسيين، بمن فيهم تجار التجزئة، والمخابز، ومزودي خدمات الطعام. وتبذل الشركة أيضاً جهداً كبيراً من خلال فريق المبيعات التابع لها، من أجل التشارك مع عملائها الرئيسيين باستمرار لفهم حاجاتهم بشأن المنتجات والجودة.

وفي حين تسعى الشركة إلى مواصلة تطبيق وتعزيز هذا المبدأ، سيساعد هذا الأمر الشركة على زيادة حصتها في السوق، من خلال الطرق التالية:

- ستستهدف الشركة حسابات العملاء الرئيسيين في القطاع الصناعي عبر قنوات البيع في القطاع الصناعي وقطاع تجارة الجملة، لا سيما في الرياض، وذلك بالإستناد لإدارة حسابات العملاء الرئيسيين على مستوى الفروع، التي توفر قدرات الدعم التقني وإدارة علاقات العملاء مميزة. وتخطط الشركة أيضاً لعرض مواصفات حزمات المنتجات بوضوح كامل، وإطلاق برنامج لتعزيز ولاء العملاء من خلال تقديم حسومات لهم على الخدمات اللوجستية وإدارة الصوامع. وستعزز الشركة أيضاً التغطية غير المباشرة للجهات الفاعلة الأصغر حجماً في القطاع الصناعي وقطاع تجارة الجملة من خلال بناء وإدارة علاقات استراتيجية مع مؤرّعين مختارين.
- في القطاع الاستهلاكي، حيث ستواصل الشركة تعزيز وتنمية علامتها التجارية الرائدة فوم، لتحقيق كامل قدراتها، مع التركيز بشكلٍ قويٍّ على التوسع في التوزيع التجاري الحديث والتقليدي بشكلٍ خاص. وستوسّع الشركة أيضاً مجموعة منتجاتها من خلال إطلاق منتجات استهلاكية ممتازة (على الأرجح تحت علامة فوم أيضاً) من أجل التنافس مباشرةً مع منافسيها الأوليين في القطاع الاستهلاكي.
- ستعمل الشركة أيضاً على تطوير وتوسيع مجموعة منتجاتها في قطاع تجارة التجزئة، بما في ذلك إضافة مجموعة من المنتجات المعلّبة والمنتجات الاستهلاكية الأخرى، الأمر الذي سيمكّنها من التنافس استناداً إلى عوامل أخرى غير السعر. وتتوي الشركة تنمية مبيعاتها من المنتجات الاستهلاكية التي لا تخضع أسعارها للتنظيم، في سبيل تحسين إجمالي إيراداتها بالكيلوجرام وزيادة هوامش ربحها.

- إن الجهود المتضافرة التي تبذلها المملكة من أجل تعزيز الأمن الغذائي، لا سيما للأعلاف الحيوانية ومنتجات القمح الثانوية، من خلال مبادرات تهدف إلى زيادة التوريد المحلي للدجاج واللحوم الحمراء تؤثر مباشرةً على الأعداد المحلية للدواجن والماشية. ومن المتوقع أن تؤدي هذه الزيادة في أعداد الماشية والدواجن إلى ارتفاع الطلب على الأعلاف الحيوانية. من هنا، وللإستفادة من هذا الطلب المتنامي، يمكن أن تنظر الشركة في اعتماد تدابير استراتيجية متنوعة، بما في ذلك زيادة القدرة التشغيلية لمصنع الأعلاف الحيوانية التابعة للشركة. لا يتطلب هذا التوسع بالضرورة استثماراً مباشراً في بنية تحتية أو أجهزة جديدة، ليكون بذلك هذا الأسلوب فعالاً من حيث الكلفة لزيادة الإنتاج استجابةً لطلب السوق المتزايد.

٢-٤-٤ احتلال الشركة الصدارة في مجال الجودة والابتكار

تلتزم الشركة بتوفير منتجات عالية الجودة وتركز على تطبيق عملية صارمة لضمان الجودة، ما يضمن الامتثال الشديد لمجمل المتطلبات النظامية المحلية والدولية. تشمل عمليات ضمان الجودة نظم مراقبة الجودة (كالفحوص المخبرية) التي تؤدي أدواراً أساسية في قدرة الشركة على ضمان رضا العملاء، بفضل محافظتها على جودة منتجاتها وأدائها باستمرار. ولتحقيق ذلك، تتم صيانة الأجهزة المخبرية بما يتماشى مع المعايير العالمية لنظافة الأغذية وسلامتها. وتقوم الشركة أيضاً بإجراء اختبارات سنوية موسعة للدقيق والأعلاف والمواد الخام، و مواد التغليف والمواد المضافة لضمان الجودة والامتثال للمعايير الواجبة التطبيق.

هذا وتراقب الشركة باستمرار اتجاهات السوق وتفضيلات المستهلكين، مركزةً بشكلٍ خاص على الاتجاهات على مستوى الصحة والرفاه، والملاءمة، والاستدامة، وعليه، تستخدم هذه المعلومات لتوجيه تطوير منتجاتها واستراتيجياتها التسويقية. كما تحرص الشركة على مواكبة تفضيلات المستهلكين من خلال إطلاق منتجات جديدة واستهداف قطاعات تقترن بمعدلات نمو أعلى. على سبيل المثال، يعتبر دقيق القمح الكامل بنسبة ٩٠-٩٥٪ الخيار الأكثر صحة بسبب زيادة تركيز السوق على الوعي الصحي، ولا يزال هذا النوع من القمح يواجه طلباً قوياً في كل من قطاعي البيع بالتجزئة والمخازن. ومن المتوقع أن يحقق معدل نمو سنوي مركب قدره ٦,١٪ خلال الفترة المتوقعة من ٢٠٢٣م إلى ٢٠٢٨م، ليتجاوز ٠,٣ مليون طن بحلول عام ٢٠٢٨م. بصورة مماثلة، تخطط الشركة لاستهداف تفضيلات المستهلكين المتنامية هذه، مع التوجه إلى الخيارات الصحية، مثل أنواع الدقيق المدعمة والوجبات المريحة. ومن أجل توسيع نطاق منتجاتها، تخطط الشركة أيضاً لإطلاق مجموعة من الدقيق ذات القيمة المضافة، والتي تشمل بوجه خاص أنواع الدقيق المفيد لوظائف معينة، على غرار دقيق قوالب الحلوى، والبيتزا، والمعجنات والخبز المتخصص والدقيق ذاتي التخمير. بالإضافة إلى ذلك، ستعمل الشركة على تقييم الفرص المتاحة لدخول فئات منتجات جديدة، على غرار الخلطات الجاهزة، وتعزيز مكانتها في قطاع جذاب هو تجارة التجزئة للمواد الاستهلاكية. تهيمن حالياً على سوق أنواع الدقيق المفيدة لوظائف معينة والخلطات الجاهزة علامات تجارية إقليمية ودولية بشكل رئيسي، ما يتيح الفرصة للعلامات التجارية المحلية لشق طريقها إلى هذه السوق.

٣-٤-٤ تحقيق الكفاءة لتكون الأفضل في فئتها

تمنح الشركة الأولوية لتحسين عملياتها، والتقدم التكنولوجي، وتحسين سلسلة التوريد، ومبادرات الاستدامة من أجل الدفع بالفعالية وضمان القدرة التنافسية على المدى الطويل. فمن خلال استثمارات في تحسين العمليات وبرامج مستهدفة لتعزيز الفعالية والحد من النفايات، قامت الشركة بتحديد الفرص المتاحة لتعزيز قدرة مطاحننا ورفعها من ٣,١٥٠ طناً في اليوم إلى ٣,٤٥٠ طناً في اليوم (الرجاء مراجعة القسم ٤-٨-٣-٢ «برنامج الفعالية الإنتاجية»). وسيؤدي اعتماد الأتمتة للصيانة الاستباقية والوقائية وتحسين العمليات إلى زيادة تسهيل العمليات، ورفع مستوى الإنتاج إلى أقصى حد، مع الحد من فترات التوقف عن العمل. بالإضافة إلى ذلك، تلتزم الشركة بتعزيز العلاقات مع الموردين واستكشاف فرص التكامل. وبالتالي، ستتجح الشركة في الحد من تأثيرها على البيئة، كما في توفير التكاليف وتعزيز سمعتها باعتبارها جهة رائدة مسؤولة بيئياً في القطاع، من خلال اعتماد ممارسات مستدامة، على غرار الحفاظ على الماء، والفعالية من حيث استهلاك الطاقة، والحد من النفايات، ويؤكد هذا النهج الشامل على التزام الشركة بالجودة، والابتكار، وممارسات الأعمال المسؤولة، الأمر الذي يمنحها القدرة على تحقيق النمو والنجاح المستدامين في قطاع مطاحن الدقيق الديناميكي.

٤-٤-٤ تعزيز القدرة الإنتاجية مع استهداف المناطق التي تقترن بمعدل النمو الأسرع

تشير أبحاث السوق التي أجرتها الشركة إلى أنه من المتوقع أن تشهد منطقة الرياض النمو الأكبر للطلب بدفع من النمو السكاني، وزيادة عدد الزوار ونمو قطاع خدمات الطعام، نتيجةً لتطوير قطاع الفنادق والمطاعم وخدمات تقديم الطعام. تخدم الشركة منطقة الرياض من خلال مصنعها في الخرج، والذي كان يعمل بكامل طاقته في السنة المالية ٢٠٢٣م. نتيجةً لذلك، تنوي الشركة تقييم جدوى توسيع قدرتها التصنيعية في ذلك المصنع. وتتوقع الشركة أن تبدأ أعمال هذا التوسيع، في حال اتضح أنه مجدٍ وشرط الحصول على الموافقات الداخلية اللازمة، في السنة المالية ٢٠٢٥م، كما تستهدف بدء العمليات في السنة المالية ٢٠٢٧م.

٥-٤-٤ الاستثمار في تطوير رأس المال البشري

تقضي استراتيجية الشركة بجوهرها بالالتزام الثابت بتعزيز قوى عاملة تتميز بالمهارات والإبداع والحماس، من خلال برامج شاملة لتدريب وتطوير الموظفين. وإقراراً منها بالدور الرئيسي الذي يؤديه موظفوها في الدفع بعجلة التميّز التشغيلي والابتكار، تلتزم الشركة بتعزيز مهاراتهم ومعارفهم على جميع المستويات. ويشمل ذلك القيام باستثمارات في مبادرات تطوير الريادة التي تمكّن الموظفين من تطوير مهاراتهم القيادية، وتشجّعهم على حلّ المشاكل بأسلوب إبداعي، وتعزيز ثقافة من التحسين المستمر. وإلى جانب التطوير المهني، تركز الشركة بالمثل على تحوّلها إلى جهة العمل المفضلة من خلال تطوير علامتها البارزة التي تسلط الضوء على التزامها بتحقيق رفاهية الموظفين ونموهم المهني وبناء بيئة عمل تعاونية. ومن خلال تقديم مكافآت وأجور تنافسية ومنافع شاملة، وتعزيز مكان عمل يتسم بالإيجابية والشمولية، تهدف الشركة إلى جذب أصحاب أفضل المواهب في القطاع والحفاظ عليهم. ويضمن هذا النهج المزدوج النهوض بأهداف الشركة التشغيلية، كما يساهم في بناء ثقافة تنظيمية ديناميكية ومرنة، مجهزة جيداً لمواجهة أي تحديات مستقبلية واغتنام الفرص الجديدة.

٥-٤ التطورات الرئيسية التي شهدتها الشركة منذ تأسيسها

تأسست الشركة بموجب القرار الوزاري رقم ق/١٤ كشركة مساهمة مغلقة، مملوكة لصندوق الاستثمارات العامة، نتيجةً لبرنامج التخصيص الذي أطلقتته الهيئة العامة للأمن الغذائي في العام ٢٠٠٩م. وقد كان الهدف من التخصيص زيادة الفعالية التشغيلية، وضمان الأمن الغذائي، وتحسين الأداء المالي، ودعم النمو الاقتصادي، وتحسين تقنية الشركة التشغيلية. وفي أواخر سبعينيات وثمانينيات القرن العشرين، أسست الهيئة العامة للأمن الغذائي عدداً من الفروع في مختلف أنحاء المملكة، بما فيها في مدينة الدمام. وفي العام ٢٠١١م، وافق المجلس السعودي للشؤون الاقتصادية والتنمية (والذي كان يُعرف سابقاً باسم المجلس الاقتصادي الأعلى)، على استراتيجية تخصيص شركات المطاحن من خلال دمج جميع عمليات المطاحن في أربع شركات. وفي العام ٢٠١٧م، بدأت الشركة عملياتها بصفتها كياناً مستقلاً على الصعيد تجاري، حيث تولت تشغيل المطاحن في الدمام، والمدينة المنورة، والخرج، تحضيراً لتخصيصها.

يظهر الجدول التالي التطورات الرئيسية للشركة ولأعمالها منذ تأسيسها وحتى تاريخ هذه النشرة.

الجدول (٤-٣): التطورات الرئيسية للشركة منذ تأسيسها

السنة	التطور/الحدث
١٩٧٢م	تأسست الهيئة العامة للأمن الغذائي بموجب المرسوم الملكي رقم م/١٤ بتاريخ ١٤/٠٣/١٣٢٩هـ (الموافق ٠٩/٠٥/١٩٧٢م).
١٩٧٧م	أسست الهيئة العامة للأمن الغذائي عملياتها التجارية من خلال تأسيس مصنع في الدمام، بقدرة تشغيلية بلغت ١,٣٥٠ طناً في اليوم، وقدرة تخزين بلغت ٨٠ ألف طن، مع قدرة لإنتاج الأعلاف بلغت ٤٥٠ طناً في اليوم.
١٩٩٠م	أسست الهيئة العامة للأمن الغذائي صوامع تخزين في الخرج.
٢٠٠٨م	أسست الهيئة العامة للأمن الغذائي مصنعاً في المدينة المنورة بقدرة تشغيلية بلغت ١,٢٠٠ طن في اليوم وقدرة تخزين بلغت ٦٠,٠٠٠ طن.
٢٠٠٩م	أطلقت الهيئة العامة للأمن الغذائي برنامج التخصيص بهدف رفع مستوى الكفاءة التشغيلية، وتحسين الأداء النقدي، ودعم النمو الاقتصادي، وتحسين الكفاءة التشغيلية. أطلقت الهيئة العامة للأمن الغذائي العلامة التجارية فوم.
٢٠١١م	وافق المجلس السعودي للشؤون الاقتصادية والتنمية على استراتيجية تخصيص شركات المطاحن، والتي قضت بدمج جميع عمليات المطاحن في أربع شركات. أما بالنسبة للشركة، فقد تم دمج فروع الدمام، والمدينة المنورة، والخرج فيها.
٢٠١٦م	حولت الهيئة العامة للأمن الغذائي صوامع التخزين التابعة لها في الخرج إلى مصنع متكاملة بقدرة إنتاجية بلغت ٦٠٠ طن في اليوم. أصدر مجلس الوزراء قراره رقم ٢٢٩/ق بتاريخ ١٤٢٧/٢٣/٩هـ (الموافقة ٢٠١٦/٢٨/٦م) بالموافقة على برنامج تخصيص المؤسسة العامة للحبوب وتأسيس الشركة بمثابة شركة مساهمة مغلقة لصندوق الاستثمارات العامة.
٢٠١٧م	بدأت الشركة عملياتها التجارية بصفتها كياناً منفصلاً.
٢٠١٩م	افتتحت الشركة صوامع تخزين جديدة في منشأتها في الخرج.
٢٠٢٠م	تم نقل ملكية الشركة من صندوق الاستثمارات العامة إلى المركز الوطني للتخصيص تحضيراً لعرضها للبيع للقطاع الخاص.
٢٠٢١م	تم الاستحواذ على الشركة من قبل ائتلاف يضم تحالف شركة أسواق عبد الله العثيم، والشركة المتحدة لصناعة الأعلاف، وشركة الأنا الدولية المحدودة، بنسبة ٣,٣٪ لكل شريك.
٢٠٢٢م	استحوذت الشركة على العلامة التجارية «فوم».
٢٠٢٣م	أصبحت الشركة، شركة المطاحن الأولى في المملكة التي تحصل على شهادة اعتماد سعودية من خلال حصولها على شهادة أيزو/آي إي سي رقم ١٧٠٢٥ بشأن المتطلبات العامة لكفاءة مختبرات الفحص والمعايرة.

المصدر: الشركة

٦-٤ نظرة عامة على الشركة ونمو رأس مالها

تأسست شركة المطاحن الرابعة، في مدينة الدمام بموجب القرار الوزاري رقم ق/١٤ الصادر بتاريخ ١١/٠١/١٤٣٨هـ (الموافق ١٢/١٠/٢٠١٦م) وبموجب السجل التجاري رقم ٢٠٥٠١١٠٨٥٦ وتاريخ ١٠/٠٢/١٤٣٨هـ (الموافق ١٠/١١/٢٠١٦م)، تحت اسم «شركة المطاحن الرابعة» كشركة شخص واحد مساهمة مغلقة مملوكة بالكامل من قبل صندوق الاستثمارات العامة وذلك تنفيذاً للقرار الوزاري رقم ق/٢٢٩ بتاريخ ٩/٢٣/١٤٣٧هـ (الموافق ٦/٢٨/٢٠١٦م) والقاضي بتريخيص تأسيس الشركة، برأس مال قدره خمسمائة ألف (٥٠٠,٠٠٠) ريال سعودي، مقسم إلى خمسين ألف (٥٠,٠٠٠) سهم عادي بقيمة اسمية مدفوع منها مائة وخمسة وعشرون ألف (١٢٥,٠٠٠) ريال سعودي وقدرها عشرة (١٠) ريالات سعودية للسهم الواحد.

يبين الجدول التالي هيكل ملكية الشركة عند تأسيسها:

الجدول (٤-٤): هيكل ملكية الشركة عند التأسيس

الاسم	عدد الأسهم	قيمة كل سهم (ريال سعودي)	إجمالي قيمة الأسهم (ريال سعودي)	نسبة الملكية
صندوق الاستثمارات العامة	٥٠,٠٠٠	١٠	٥٠٠,٠٠٠	٪١٠٠

المصدر: الشركة

وبتاريخ ٠٣/٠٢/١٤٤١هـ (الموافق ٠٢/١٠/٢٠١٩م)، وافقت الجمعية العامة على زيادة رأس مال الشركة من خمسمائة ألف (٥٠٠,٠٠٠) ريال سعودي مقسم إلى خمسين ألف (٥٠,٠٠٠) سهم عادي إلى أربعمائة وثلاثة وسبعين مليوناً وتسعمائة وثلاثة آلاف ومائة وسبعين (٤٧٣,٩٠٣,١٧٠) ريالاً سعودياً مقسماً إلى سبعة وأربعين مليوناً وثلاثمائة وتسعين ألفاً وثلاثمائة وسبعة عشر (٤٧,٣٩٠,٣١٧) سهماً عادياً نقدياً بقيمة اسمية مدفوعة بالكامل قدرها عشرة (١٠) ريالات سعودية للسهم الواحد، من خلال تحويل مبالغ من حساب الاحتياطي النظامي والأرباح المبقاة، وتم اعتماد النظام الأساسي المعدل الصادر عن وزارة التجارة بتاريخ ٠٢/٠٢/١٤٤١هـ (الموافق ٠٢/١٠/٢٠١٩م). وكان هيكل ملكية الشركة بعد زيادة رأس مالها كما يلي:

الجدول (٥-٤): هيكل ملكية الشركة في تاريخ ٠٣/٠٢/١٤٤١هـ (الموافق ٠٢/١٠/٢٠١٩م):

الاسم	عدد الأسهم	قيمة كل سهم (ريال سعودي)	إجمالي قيمة الأسهم (ريال سعودي)	نسبة الملكية
صندوق الاستثمارات العامة	٤٧,٣٩٠,٣١٧	١٠	٤٧٣,٩٠٣,١٧٠	٪١٠٠

وبتاريخ ١٧/١٠/١٤٤١هـ (الموافق ٠٩/٠٦/٢٠٢٠م)، وبموجب قرار مجلس الوزراء رقم ٦٣١، قام صندوق الاستثمارات العامة بنقل كامل أسهمه في الشركة والبالغة سبعة وأربعين مليوناً وثلاثمائة وتسعون ألفاً وثلاثمائة وسبعة عشر (٤٧,٣٩٠,٣١٧) سهماً عادياً بقيمة اسمية مدفوعة بالكامل قدرها عشرة (١٠) ريالات سعودية للسهم الواحد إلى المركز الوطني للتخصيص.

ويوضح الجدول التالي هيكل ملكية الشركة بعد إتمام عملية النقل المذكورة أعلاه:

الجدول (٦-٤): هيكل ملكية الشركة في تاريخ ١٧/١١/١٤٤١هـ (الموافق ٠٩/٠٧/٢٠٢٠م):

الاسم	عدد الأسهم	قيمة كل سهم (ريال سعودي)	إجمالي قيمة الأسهم (ريال سعودي)	نسبة الملكية
المركز الوطني للتخصيص	٤٧,٣٩٠,٣١٧	١٠	٤٧٣,٩٠٣,١٧٠	٪١٠٠

وبتاريخ ٢٥/٠٤/١٤٤٣هـ (الموافق ٣٠/١١/٢٠٢١م)، قام المركز الوطني للتخصيص بنقل كامل أسهمه في الشركة والبالغة سبعة وأربعين مليوناً وثلاثمائة وتسعون ألفاً وثلاثمائة وسبعة عشر (٤٧,٣٩٠,٣١٧) سهماً عادياً بقيمة اسمية مدفوعة بالكامل قدرها عشرة (١٠) ريالات سعودية للسهم الواحد إلى شركة الخليج لطحن الدقيق الصناعية، وذلك وفقاً لاتفاقية شراء أسهم بين المركز الوطني للتخصيص وشركة الخليج لطحن الدقيق الصناعية موقعة بتاريخ ٠٣/١٢/١٤٤٢هـ (الموافق ١٣/٠٧/٢٠٢١م).

وقام الشركاء في شركة الخليج لطحن الدقيق الصناعية بتأسيسها بتاريخ ٠٥/١١/١٤٤٢هـ (الموافق ١٥/٠٦/٢٠٢١م) باعتبارها منشأة ذات غرض خاص بهدف تلبية إحدى متطلبات التخصيص، المتمثل في أن يتعهد كل مقدم عرض مؤهل بإنشاء كيان قانوني في المملكة للاستحواذ على شركة المطاحن الرابعة. واستحوذت شركة الخليج لطحن الدقيق الصناعية على الشركة بسعر شراء بلغ حوالي ٤,٩١٢ مليون ريال سعودي. وتم تمويل ذلك الاستحواذ باستعمال الديون بقيمة ٩,٧٩٠ مليون ريال سعودي بنسبة حوالي ٦٧,٨٦٪ من المبلغ بسعر سايبور (SAIBOR) بالإضافة إلى الهامش المطبق وبموجب بعض الضمانات والتي تشمل على سبيل المثال لا الحصر، رهن جميع أسهم شركة الخليج لطحن الدقيق الصناعية ضماناً لتغطية الدين، والنقد بمبلغ ٥,١٢١ مليون ريال سعودي وبنسبة ٣٣,١٣٪ من المبلغ.

ويوضح الجدول التالي هيكل ملكية الشركة بعد إتمام عملية النقل المذكورة أعلاه:

الجدول (٤-٧): هيكل ملكية الشركة في تاريخ ٣٥/٠٤/١٤٤٣هـ (الموافق ٣٠/١١/٢٠٢١م):

الاسم	عدد الأسهم	قيمة كل سهم (ريال سعودي)	إجمالي قيمة الأسهم (ريال سعودي)	نسبة الملكية
شركة الخليج لطحن الدقيق الصناعية	٤٧,٣٩٠,٣١٧	١٠	٤٧٣,٩٠٣,١٧٠	٪١٠٠

وبتاريخ ١٤/٠٦/١٤٤٥هـ (الموافق ٢٧/١٢/٢٠٢٣م)، وافقت الجمعية العامة على تغيير القيمة الاسمية لأسهم الشركة من عشرة (١٠) ريالات سعودية إلى ريال (١) سعودي للسهم الواحد، وزيادة رأس مال الشركة من أربعمئة وثلاثة وسبعين مليوناً وتسعمائة وثلاثة آلاف ومائة وسبعين (٤٧٣,٩٠٣,١٧٠) ريالاً سعودياً مقسماً إلى سبعة وأربعين مليوناً وثلاثمائة وتسعين ألفاً وثلاثمائة وسبعة عشر (٤٧,٣٩٠,٣١٧) سهماً عادياً بقيمة اسمية مدفوعة بالكامل قدرها عشرة (١٠) ريالات سعودية للسهم الواحد، إلى خمسمائة وأربعين مليون (٥٤٠,٠٠٠,٠٠٠) ريال سعودي مقسم إلى خمسمائة وأربعين مليون (٥٤٠,٠٠٠,٠٠٠) سهماً عادياً نقدياً بقيمة اسمية مدفوعة بالكامل قدرها (١) ريال سعودي للسهم الواحد، من خلال تحويل مبلغ ستة وستين مليوناً وستة وتسعين ألفاً وثمانمائة وثلاثين (٦٦,٠٩٦,٨٣٠) ريالاً سعودياً من الاحتياطي النظامي والأرباح المبقاة إلى حساب «رأس المال»، وتم اعتماد النظام الأساسي المعدل الصادر عن وزارة التجارة بتاريخ ٢٧/٠٦/١٤٤٥هـ (الموافق ٠٩/٠١/٢٠٢٤م).

ويوضح الجدول التالي هيكل ملكية الشركة بعد إتمام عملية زيادة رأس المال المذكورة أعلاه:

الجدول (٤-٨): هيكل ملكية الشركة في ٢٧/٠٦/١٤٤٥هـ (الموافق ٠٩/٠١/٢٠٢٤م):

الاسم	عدد الأسهم	قيمة كل سهم (ريال سعودي)	إجمالي قيمة الأسهم (ريال سعودي)	نسبة الملكية
شركة الخليج لطحن الدقيق الصناعية	٥٤٠,٠٠٠,٠٠٠	١	٥٤٠,٠٠٠,٠٠٠	٪١٠٠

٧-٤ نظرة عامة على المساهمين

يبين المخطط التالي هيكل ملكية الشركة:

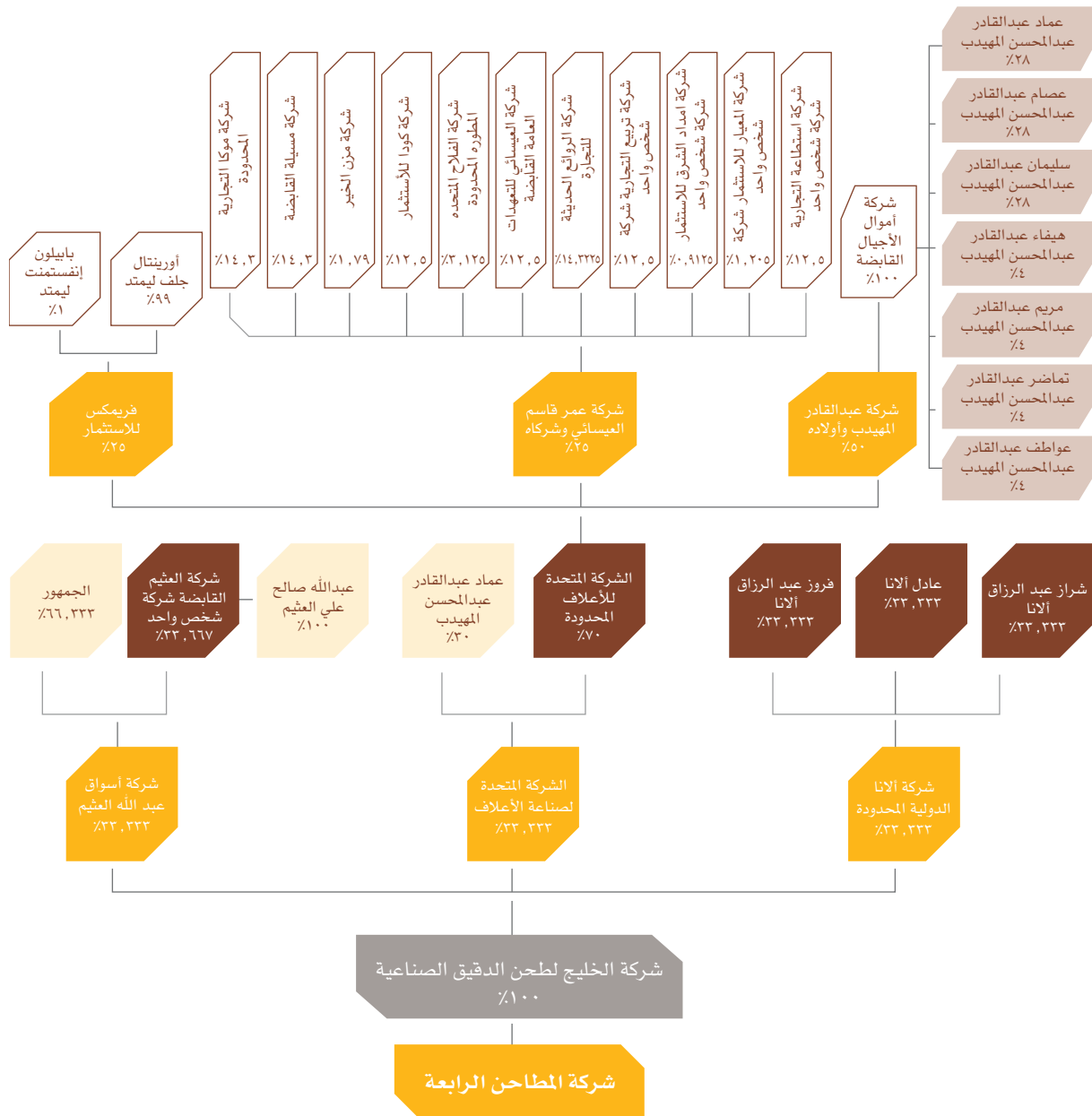

١-٧-٤ هيكل الملكية المباشرة في الشركة قبل الطرح وبعده

الجدول (٩-٤): هيكل الملكية المباشرة في الشركة قبل الطرح وبعده

اسم المساهم	قبل الطرح		بعد الطرح	
	عدد الأسهم	القيمة الاسمية (ريال سعودي)	عدد الأسهم	القيمة الاسمية (ريال سعودي)
شركة الخليج لطحن الدقيق الصناعية	٥٤٠,٠٠٠,٠٠٠	٥٤٠,٠٠٠,٠٠٠	٣٧٨,٠٠٠,٠٠٠	٣٧٨,٠٠٠,٠٠٠
الجمهور	-	-	١٦٢,٠٠٠,٠٠٠	١٦٢,٠٠٠,٠٠٠
المجموع	٥٤٠,٠٠٠,٠٠٠	٥٤٠,٠٠٠,٠٠٠	٥٤٠,٠٠٠,٠٠٠	٥٤٠,٠٠٠,٠٠٠

المصدر: الشركة

٢-٧-٤ شركة الخليج لطحن الدقيق الصناعية

شركة الخليج لطحن الدقيق الصناعية، هي شركة ذات مسؤولية محدودة يبلغ رأس مالها مائة وخمسين ألف مليون (١٥٠,٠٠٠,٠٠٠) ريال مقسم إلى مائة وخمسين ألف (١٥٠,٠٠٠) حصة، بقيمة اسمية قدرها ألف (١,٠٠٠) ريال سعودي للحصة، وهي مسجلة في السجل التجاري لمدينة جدة برقم ١٠١٠٧٢٢٢٢٠ وتاريخ ١٤٤٢/١١/٠٥ هـ (الموافق ٢٠٢١/٠٦/١٥ م).

وتشتمل الأنشطة الرئيسية لشركة الخليج لطحن الدقيق الصناعية، الأنشطة المتعلقة بتعبئة وطحن القمح والذرة والشعير، صناعة الأعلاف المركزة للحيوانات، التخزين في مستودعات صوامع الفلال والدقيق والمنتجات الزراعية.

ويبين الجدول التالي هيكل ملكية شركة الخليج لطحن الدقيق الصناعية كما في تاريخ هذه النشرة:

الجدول (١٠-٤): هيكل ملكية شركة الخليج لطحن الدقيق الصناعية، كما في تاريخ هذه النشرة:

اسم الشريك	نسبة الملكية	عدد الحصص
شركة ألانا الدولية المحدودة	٪٣٣,٣٣٣	٥٠,٠٠٠
شركة أسواق عبدالله العثيم	٪٣٣,٣٣٣	٥٠,٠٠٠
الشركة المتحدة لصناعة الأعلاف	٪٣٣,٣٣٣	٥٠,٠٠٠
الإجمالي	٪١٠٠	١٥٠,٠٠٠

المصدر: الشركة

اتفق الشركاء في شركة الخليج لطحن الدقيق الصناعية من بداية العام المالي ٢٠٢٤م، بأن تتحمل شركة الخليج لطحن الدقيق الصناعية تكاليف ضريبة الدخل المفروضة والمدفوعة من قبل المصدر عن حصة الأرباح الخاصة بالمساهمين الأجانب غير الخليجيين. لمزيد من المعلومات عن المبالغ اللازمة لدفع الضريبة المقررة على حصة المساهمين غير السعوديين ومن في حكمهم، يرجى مراجعة القسم ١٢-١٣-٤١ «توزيعات الأرباح».

١-٢-٧-٤ شركة ألانا الدولية المحدودة

شركة ألانا الدولية المحدودة هي شركة مسجلة حسب الأصول بموجب قوانين جزيرة مان، يبلغ رأس مالها مائة وخمسين جنيه بريطاني (١٥٠) مقسم إلى مائة وخمسين (١٥٠) حصة، بقيمة اسمية قدرها (١) جنيه بريطاني للحصة، وهي مسجلة في السجل التجاري برقم C ٠٣٣٦٧٤، بتاريخ الموافق ١٩٨٧/٠٤/٠٢ م.

وتشتمل الأنشطة الرئيسية لشركة ألانا الدولية المحدودة تصنيع وتوريد المواد الغذائية.

ويبين الجدول التالي هيكل ملكية شركة ألانا الدولية المحدودة، كما في تاريخ هذه النشرة:

الجدول (١١-٤): هيكل ملكية شركة ألانا الدولية المحدودة، كما في تاريخ هذه النشرة:

اسم الشريك	نسبة الملكية	عدد الحصص
شراز عبدالرزاق ألانا (الجنسية: الإمارات العربية المتحدة)	٢٣,٣٣٣٪	٥٠,٠٠٠
فروز عبدالرزاق ألانا (الجنسية: الهند)	٢٣,٣٣٣٪	٥٠,٠٠٠
عادل ألانا (الجنسية: الهند)	٢٣,٣٣٣٪	٥٠,٠٠٠
الإجمالي	١٠٠٪	١٥٠,٠٠٠

المصدر: الشركة

٢-٢-٧-٤ شركة أسواق عبد الله العثيم

شركة أسواق عبدالله العثيم هي شركة مساهمة عامة يبلغ رأس مالها تسعمائة مليون (٩٠٠,٠٠٠,٠٠٠) ريال مقسم الى تسعمائة مليون (٩٠٠,٠٠٠,٠٠٠) سهم، بقيمة اسمية قدرها (١) ريال سعودي للسهم، وهي مسجلة في السجل التجاري لمدينة الرياض برقم ١٠١٠٠٣١١٨٥ وتاريخ ١٤٠٠/٠٧/٠٧هـ (الموافق ١٩٨٠/٠٥/٢١م).

وتشتمل الأنشطة الرئيسية لشركة أسواق عبد الله العثيم تجارة المواد الغذائية في قطاع التجزئة والجملة.

ويبين الجدول التالي هيكل ملكية شركة أسواق عبدالله العثيم كما في تاريخ هذه النشرة:

الجدول (١٢-٤): هيكل ملكية شركة أسواق عبد الله العثيم، كما في تاريخ هذه النشرة:

اسم الشريك	نسبة الملكية	عدد الأسهم
شركة العثيم القابضة (شركة شخص واحد)	٢٣,٦٦٧٪	٣٠٣,٠٠٣,٠٠٠
الجمهور	٦٦,٣٣٣٪	٥٩٦,٩٩٧,٠٠٠
الإجمالي	١٠٠٪	٩٠٠,٠٠٠,٠٠٠

المصدر: الشركة

١-٢-٢-٧-٤ شركة العثيم القابضة (شركة شخص واحد)

شركة العثيم القابضة هي شركة شخص واحد ذات مسؤولية محدودة يبلغ رأس مالها مليار (١,٠٠٠,٠٠٠,٠٠٠) ريال سعودي مقسم إلى عشرة ملايين (١٠,٠٠٠,٠٠٠) حصة، متساوية القيمة، بقيمة اسمية قدرها مائة (١٠٠) ريال سعودي للحصة وهي مسجلة في السجل التجاري لمدينة الرياض برقم ١٠١٠٢١١٧٤٨ وتاريخ ١٤٢٦/٠٧/٠٥هـ (الموافق ٢٠٠٥/٠٨/١٠م).

وتشتمل الأنشطة الرئيسية لشركة العثيم القابضة إدارة الشركات التابعة لها والمشاركة في إدارة الشركات الأخرى وتوفير الدعم اللازم لها وامتلاك العقارات اللازمة لمباشرة نشاطها وامتلاك حقوق الملكية الصناعية من براءات الاختراع والعلامات التجارية والصناعية وحقوق الامتياز وغيرها من الحقوق المعنوية واستغلالها وتأجيرها للشركات التابعة لها ولغيرها.

ويبين الجدول التالي هيكل ملكية شركة العثيم القابضة كما في تاريخ هذه النشرة:

الجدول (١٣-٤): هيكل ملكية شركة العثيم القابضة، كما في تاريخ هذه النشرة:

اسم الشريك	نسبة الملكية	عدد الحصص
عبدالله صالح علي العثيم	١٠٠٪	١٠,٠٠٠,٠٠٠
الإجمالي	١٠٠٪	١٠,٠٠٠,٠٠٠

المصدر: الشركة

٣-٢-٧-٤ الشركة المتحدة لصناعة الأعلاف

الشركة المتحدة لصناعة الأعلاف هي شركة ذات مسؤولية محدودة يبلغ رأس مالها مائة وعشرين مليون (١٢٠,٠٠٠,٠٠٠) ريال سعودي مقسم إلى مائة وعشرين مليون (١٢٠,٠٠٠,٠٠٠) حصة، متساوية القيمة، بقيمة اسمية قدرها (١) ريال سعودي للحصة، وهي مسجلة في السجل التجاري لمدينة جدة برقم ٤٠٣٠٢٤٧٦٠٤ وتاريخ ١١/٠٧/١٤٣٤هـ (الموافق ٢١/٠٥/٢٠١٣م).

وتشتمل الأنشطة الرئيسية للشركة المتحدة لصناعة الأعلاف، الزراعة والحراثة وصيد الأسماك، الصناعات التحويلية وتجارة الجملة والتجزئة وإصلاح المركبات ذات المحركات والدراجات النارية.

ويبين الجدول التالي هيكل ملكية الشركة المتحدة لصناعة الأعلاف كما في تاريخ هذه النشرة:

الجدول (١٤-٤): هيكل ملكية الشركة المتحدة لصناعة الأعلاف، كما في تاريخ هذه النشرة:

اسم الشريك	نسبة الملكية	عدد الحصص
الشركة المتحدة للأعلاف المحدودة	٧٠٪	٨٤,٠٠٠,٠٠٠
عماد عبد القادر عبدالمحسن المهيدب	٣٠٪	٣٦,٠٠٠,٠٠٠
الإجمالي	١٠٠٪	١٢٠,٠٠٠,٠٠٠

المصدر: الشركة

١-٣-٢-٧-٤ الشركة المتحدة للأعلاف المحدودة

الشركة المتحدة للأعلاف المحدودة هي شركة ذات مسؤولية محدودة، يبلغ رأس مالها ثلاثمائة مليون (٣٠٠,٠٠٠,٠٠٠) ريال سعودي مقسم إلى ثلاثمائة ألف (٣٠٠,٠٠٠) حصة، متساوية القيمة، بقيمة اسمية قدرها ألف (١,٠٠٠) ريال سعودي للحصة، وهي مسجلة في السجل التجاري لمدينة جدة برقم ٤٠٣٠٠٥٢٦٧٣ وتاريخ ٢٣/٠٥/١٤٠٦هـ (الموافق ٠٢/٠٢/١٩٨٦م).

وتشتمل الأنشطة الرئيسية للشركة المتحدة للأعلاف المحدودة، صنع منتجات طواحين الحبوب، صنع الأعلاف الحيوانية المحضرة، دبغ وتهيئة الجلود، تهيئة وصنع الفراء، تجارة المواد الخام الزراعية والحيوانات الحية بالجملة، بيع الأغذية والمشروبات والتبغ بالجملة، أنواع البيع الأخرى بالتجزئة في المتاجر غير المتخصصة، التخزين.

ويبين الجدول التالي هيكل ملكية الشركة المتحدة للأعلاف المحدودة كما في تاريخ هذه النشرة:

الجدول (١٥-٤): هيكل ملكية الشركة المتحدة للأعلاف المحدودة، كما في تاريخ هذه النشرة:

اسم الشريك	نسبة الملكية	عدد الحصص
شركة عبدالقادر المهيدب وأولاده مساهمه مقفله	٥٠٪	١٥٠,٠٠٠
شركة عمر قاسم العيسائي وشركاه	٢٥٪	٧٥,٠٠٠
فريمكس للاستثمار	٢٥٪	٧٥,٠٠٠
الإجمالي	١٠٠٪	٣٠٠,٠٠٠

المصدر: الشركة

١-١-٣-٢-٧-٤ شركة عبدالقادر المهيدب وأولاده، شركة مساهمه مقفلة

شركة عبدالقادر المهيدب وأولاده هي شركة مساهمه مقفلة، يبلغ رأس مالها مليار (١,٠٠٠,٠٠٠,٠٠٠) ريال سعودي مقسم إلى مائة مليون (١٠٠,٠٠٠,٠٠٠) سهم، متساوية القيمة، بقيمة اسمية قدرها عشرة (١٠) ريالات سعودية للسهم، وهي مسجلة في السجل التجاري لمدينة الدمام برقم ٢٥٥٠٠٠٩٣٣٣ وتاريخ ١٦/٠٩/١٤٠٠هـ (الموافق ٢٨/٠٨/١٩٨٠م).

وتشتمل الأنشطة الرئيسية لشركة عبدالقادر المهيدب وأولاده مساهمه مقفله، خدمة تجارة الجملة والتجزئة في المواد الغذائية والأثاث الخشبي والمعدني وللتواصل.

ويبين الجدول التالي هيكل ملكية شركة عبدالقادر المهيدب وأولاده كما في تاريخ هذه النشرة:

الجدول (١٦-٤): هيكل ملكية شركة عبدالقادر المهيدب وأولاده، كما في تاريخ هذه النشرة:

اسم المساهم	نسبة الملكية	عدد الأسهم
شركة أموال الأجيال القابضة	٪١٠٠	١٠٠,٠٠٠,٠٠٠
الإجمالي	٪١٠٠	١٠٠,٠٠٠,٠٠٠

المصدر: الشركة

١-١-١-٣-٢-٧-٤ شركة أموال الأجيال القابضة

شركة أموال الأجيال القابضة هي شركة ذات مسؤولية محدودة، يبلغ رأس مالها خمسة مليون (٥,٠٠٠,٠٠٠) ريال سعودي مقسم إلى خمسمائة ألف (٥٠٠,٠٠٠) حصة، متساوية القيمة، بقيمة اسمية قدرها عشرة (١٠) ريالاً سعودية للحصة، وهي مسجلة في السجل التجاري لمدينة الدمام برقم ٢٠٥٠٠٦٣٨٢٥ وتاريخ ٢٠/٠٢/١٤٣٠هـ (الموافق ١٥/٠٢/٢٠٠٩م).

وتشتمل الأنشطة الرئيسية لشركة أموال الأجيال القابضة، إدارة الشركات التابعة للشركات القابضة، استثمار أموال الشركات التابعة للشركات القابضة، امتلاك العقارات والمنقولات اللازمة للشركات القابضة، تقديم القروض والكفالات والتمويل للشركات التابعة للشركات القابضة.

ويبين الجدول التالي هيكل ملكية شركة أموال الأجيال القابضة كما في تاريخ هذه النشرة:

الجدول (١٧-٤): هيكل ملكية شركة أموال الأجيال القابضة، كما في تاريخ هذه النشرة:

اسم الشريك	نسبة الملكية	عدد الحصص
تماظر عبدالقادر عبدالمحسن المهيدب	٪٤	٢٠,٠٠٠
سليمان عبدالقادر عبدالمحسن المهيدب	٪٢٨	١٤٠,٠٠٠
عصام عبدالقادر عبدالمحسن المهيدب	٪٢٨	١٤٠,٠٠٠
عماد عبدالقادر عبدالمحسن المهيدب	٪٢٨	١٤٠,٠٠٠
عواطف عبدالقادر عبدالمحسن المهيدب	٪٤	٢٠,٠٠٠
مريم عبدالقادر عبدالمحسن المهيدب	٪٤	٢٠,٠٠٠
هيفاء عبدالقادر عبدالمحسن المهيدب	٪٤	٢٠,٠٠٠
الإجمالي	٪١٠٠	٥٠٠,٠٠٠

المصدر: الشركة

٢-١-٣-٢-٧-٤ شركة عمر قاسم العيسائي وشركاه

شركة عمر قاسم العيسائي وشركاه هي شركة مساهمة مغلقة، يبلغ رأس مالها ثمانية ملايين (٨,٠٠٠,٠٠٠) ريال سعودي مقسم إلى ثمانين ألف (٨٠,٠٠٠) سهم، متساوية القيمة، بقيمة اسمية قدرها مائة (١٠٠) ريال سعودي للسهم، وهي مسجلة في السجل التجاري لمدينة جدة برقم ٤٠٣٠٠٢٢٩٠٧ وتاريخ ٢٥/٠٣/١٤٤٠هـ (الموافق ١١/٠٢/١٩٨٠م).

وتشتمل الأنشطة الرئيسية لشركة عمر قاسم العيسائي وشركاه، تسويق وتوزيع السلع الاستهلاكية.

ويبين الجدول التالي هيكل ملكية شركة عمر قاسم العيسائي وشركاه كما في تاريخ هذه النشرة:

الجدول (١٨-٤): هيكل ملكية شركة عمر قاسم العيسائي وشركاه، كما في تاريخ هذه النشرة:

اسم المساهم	نسبة الملكية	عدد الأسهم
شركة استطاعة التجارية شركة شخص واحد	٪١٢,٥	١٠,٠٠٠
شركة المعيار للاستثمار شركة شخص واحد	٪١,٢٠٥	٩٦٤
شركة امداد الشرق للاستثمار شركة شخص واحد	٪٠,٩١٢٥	٧٣٠
شركة تربيع التجارية شركة شخص واحد	٪١٢,٥	١٠,٠٠٠
شركة الروائع الحديثة للتجارة	٪١٤,٣٢٢٥	١١,٤٥٨
شركة العيسائي للتعهدات العامة القابضة	٪١٢,٥	١٠,٠٠٠
شركة الفلاح المتحد المطورة المحدودة	٪٣,١٢٥	٢,٥٠٠
شركة كودا للاستثمار	٪١٢,٥	١٠,٠٠٠
شركة مزن الخير	٪١,٧٩	١,٤٣٢
شركة مسيلة القابضة	٪١٤,٣٢٢٥	١١,٤٥٨
شركة موكا التجارية المحدودة	٪١٤,٣٢٢٥	١١,٤٥٨
الإجمالي	٪١٠٠	٨٠,٠٠٠

المصدر: الشركة

٣-١-٣-٢-٧-٤ شركة استطاعة التجارية شركة شخص واحد

شركة استطاعة التجارية شركة شخص واحد هي شركة ذات مسؤولية محدودة، يبلغ رأس مالها مليون (١,٠٠٠,٠٠٠) ريال سعودي مقسم إلى ألف (١,٠٠٠) حصة، متساوية القيمة، بقيمة اسمية قدرها ألف (١,٠٠٠) ريال سعودي للحصة، وهي مسجلة في السجل التجاري لمدينة جدة برقم ٤٠٣٠٤٤٩٩٢٧ وتاريخ ١٣ / ٠٦ / ١٤٤٣ هـ (الموافق ١٦ / ٠١ / ٢٠٢٢م).

وتشتمل الأنشطة الرئيسية لشركة استطاعة التجارية، الأنشطة المهنية والعلمية والتقنية.

ويبين الجدول التالي هيكل ملكية شركة استطاعة التجارية كما في تاريخ هذه النشرة:

الجدول (١٩-٤): هيكل ملكية شركة استطاعة التجارية، كما في تاريخ هذه النشرة:

اسم الشريك	نسبة الملكية	عدد الحصص
عمر عبدالله قاسم العيسائي	٪١٠٠	١,٠٠٠
الإجمالي	٪١٠٠	١,٠٠٠

المصدر: الشركة

١-٣-١-٣-٢-٧-٤ شركة المعيار للاستثمار شركة شخص واحد

شركة المعيار للاستثمار شركة شخص واحد هي شركة ذات مسؤولية محدودة، يبلغ رأس مالها مليون (١,٠٠٠,٠٠٠) ريال سعودي مقسم إلى ألف (١,٠٠٠) حصة، متساوية القيمة، بقيمة اسمية قدرها ألف (١,٠٠٠) ريال سعودي للحصة، وهي مسجلة في السجل التجاري لمدينة جدة برقم ٤٠٣٠٤٤٩٨٩٣ وتاريخ ١٣ / ٠٦ / ١٤٤٣ هـ (الموافق ١٦ / ٠١ / ٢٠٢٢م).

وتشتمل الأنشطة الرئيسية لشركة المعيار للاستثمار، الأنشطة المهنية والعلمية والتقنية.

ويبين الجدول التالي هيكل ملكية شركة المعيار للاستثمار كما في تاريخ هذه النشرة:

الجدول (٢٠-٤): هيكل ملكية شركة المعيار للاستثمار، كما في تاريخ هذه النشرة:

اسم الشريك	نسبة الملكية	عدد الحصص
ناديه عمر قاسم العيسائي	٪١٠٠	١,٠٠٠
الإجمالي	٪١٠٠	١,٠٠٠

المصدر: الشركة

٢٠٣-١-٣-٢-٧-٤ شركة امداد الشرق للاستثمار شركة شخص واحد

شركة امداد الشرق للاستثمار شركة شخص واحد هي شركة ذات مسؤولية محدودة، يبلغ رأس مالها مليون (١,٠٠٠,٠٠٠) ريال سعودي مقسم إلى ألف (١,٠٠٠) حصة، متساوية القيمة، بقيمة اسمية قدرها ألف (١,٠٠٠) ريال سعودي للحصة، وهي مسجلة في السجل التجاري لمدينة جدة برقم ٤٠٣٠٤٤٨٥٧٥ وتاريخ ٣٠ / ٥ / ١٤٤٣هـ (الموافق ٠٣ / ٠١ / ٢٠٢٢م).

وتشتمل الأنشطة الرئيسية لشركة امداد الشرق للاستثمار، الأنشطة العقارية، الأنشطة المالية وأنشطة التأمين، الأنشطة المهنية والعلمية والتقنية.

ويبين الجدول التالي هيكل ملكية شركة امداد الشرق للاستثمار كما في تاريخ هذه النشرة:

الجدول (٢١-٤): هيكل ملكية شركة امداد الشرق للاستثمار، كما في تاريخ هذه النشرة:

اسم الشريك	نسبة الملكية	عدد الحصص
مريم بنت عمر بن قاسم العيسائي	٪١٠٠	١,٠٠٠
الإجمالي	٪١٠٠	١,٠٠٠

المصدر: الشركة

٣-٣-١-٣-٢-٧-٤ شركة تربية التجارية، شركة شخص واحد

شركة تربية التجارية شركة شخص واحد هي شركة ذات مسؤولية محدودة، يبلغ رأس مالها مليون (١,٠٠٠,٠٠٠) ريال سعودي مقسم إلى ألف (١,٠٠٠) حصة، متساوية القيمة، بقيمة اسمية قدرها ألف (١,٠٠٠) ريال سعودي للحصة، وهي مسجلة في السجل التجاري لمدينة جدة برقم ٤٠٣٠٤٤٩٨٧٦ وتاريخ ١٣ / ١٦ / ١٤٤٣هـ (الموافق ١٦ / ٠١ / ٢٠٢٢م).

وتشتمل الأنشطة الرئيسية لشركة تربية التجارية، الأنشطة المهنية والعلمية والتقنية.

ويبين الجدول التالي هيكل ملكية شركة تربية التجارية كما في تاريخ هذه النشرة:

الجدول (٢٢-٤): هيكل ملكية شركة تربية التجارية، كما في تاريخ هذه النشرة:

اسم الشريك	نسبة الملكية	عدد الحصص
عبدالله ابن عبدالله ابن قاسم العيسائي	٪١٠٠	١,٠٠٠
الإجمالي	٪١٠٠	١,٠٠٠

المصدر: الشركة

٤-٣-١-٣-٢-٧-٤ شركة الروائع الحديثة للتجارة

شركة الروائع الحديثة للتجارة هي شركة ذات مسؤولية محدودة، يبلغ رأس مالها مليون (١,٠٠٠,٠٠٠) ريال سعودي مقسم إلى ألف (١,٠٠٠) حصة، متساوية القيمة، بقيمة اسمية قدرها ألف (١,٠٠٠) ريال سعودي للحصة، وهي مسجلة في السجل التجاري لمدينة جدة برقم ٤٠٣٠٤٦١٣٧٣ وتاريخ ١٣ / ١٦ / ١٤٤٣هـ (الموافق ١٦ / ٠٣ / ٢٠٢٢م).

وتشتمل الأنشطة الرئيسية لشركة الروائع الحديثة للتجارة، الأنشطة المالية وأنشطة التأمين والأنشطة العقارية والأنشطة المهنية والعلمية والتقنية.

ويبين الجدول التالي هيكل ملكية شركة الروائع الحديثة للتجارة كما في تاريخ هذه النشرة:

الجدول (٢٣-٤): هيكل ملكية شركة الروائع الحديثة للتجارة، كما في تاريخ هذه النشرة:

اسم الشريك	نسبة الملكية	عدد الحصص
عبدالعزیز عبدالله عمر العيسائي	%٥	٥٠
محمد عبدالله عمر العيسائي	%٥	٥٠
عبدالله عمر قاسم العيسائي	%٧٠	٧٠٠
عمر عبدالله عمر العيسائي	%٥	٥٠
رضا عبدالله عمر العيسائي	%٥	٥٠
حاتم عبدالله عمر العيسائي	%٥	٥٠
احمد عبدالله عمر العيسائي	%٥	٥٠
الإجمالي	%١٠٠	١,٠٠٠

المصدر: الشركة

٥-٣-١-٣-٢-٧-٤ شركة العيسائي للتعهدات العامة القابضة

شركة العيسائي للتعهدات العامة القابضة هي شركة ذات مسؤولية محدودة، يبلغ رأس مالها مليون (١,٠٠٠,٠٠٠) ريال سعودي مقسم إلى ألف (١,٠٠٠) حصة، متساوية القيمة، بقيمة اسمية قدرها ألف (١,٠٠٠) ريال سعودي للحصة، وهي مسجلة في السجل التجاري لمدينة جدة برقم ٤٠٣٠٢٠٤٢٦٢ وتاريخ ٢٠ / ٠٩ / ١٤٣١ هـ (الموافق ٣٠ / ٠٨ / ٢٠١٠م).

وتشتمل الأنشطة الرئيسية لشركة العيسائي للتعهدات العامة القابضة، إدارة الشركات التابعة للشركات القابضة، استثمار أموال الشركات التابعة للشركات القابضة، إمتلاك العقارات والمنقولات اللازمة للشركات القابضة، تقديم الفروض والكفالات والتمويل للشركات التابعة القابضة، إمتلاك حقوق الملكية الصناعية للشركات التابعة القابضة، تأجير حقة الملكية الصناعية للشركات التابعة القابضة.

ويبين الجدول التالي هيكل ملكية شركة العيسائي للتعهدات العامة القابضة كما في تاريخ هذه النشرة:

الجدول (٢٤-٤): هيكل ملكية شركة العيسائي للتعهدات العامة القابضة، كما في تاريخ هذه النشرة:

اسم الشريك	نسبة الملكية	عدد الحصص
جواهر عيدروس حسن العيسائي	%٤	٤٠
عادل عيدروس حسن العيسائي	%٤	٤٠
عبدالعزیز عيدروس حسن العيسائي	%٤	٤٠
عمر عيدروس حسن العيسائي	%٤	٤٠
عيدروس حسن عمر العيسائي	%٧٦	٧٦٠
فاطمة عبدالله قاسم العيسائي	%٤	٤٠
لينا عيدروس حسن العيسائي	%٤	٤٠
الإجمالي	%١٠٠	١,٠٠٠

المصدر: الشركة

٦-٧-٢-٣-١-٣-٢-٧-٤ شركة الفلاح المتحدہ المطوره المحدوده

شركة الفلاح المتحدہ المطوره المحدوده هي شركة ذات مسؤوليه محدوده، يبلغ رأس مالها مليون وخمسمائة ألف (١,٥٠٠,٠٠٠) ريال سعودي مقسم إلى ألف وخمسمائة (١,٥٠٠) حصة، متساوية القيمة، بقيمة اسمية قدرها ألف (١,٠٠٠) ريال سعودي للحصة، وهي مسجله في السجل التجاري لمدينة جدة برقم ٤٠٢٠١٨١٧٦٤ وتاريخ ٠٨/٠٨/١٤٢٩هـ (الموافق ٠٩/٠٨/٢٠٠٨م).

وتشتمل الأنشطة الرئيسية لشركة الفلاح المتحدہ المطوره المحدوده، أنشطة الشركات القابضة (أي الوحدات التي تستحوذ على أصول امتلاك حصة مهيمنة من رأس المال لمجموعة من الشركات التابعة، ويكون نشاطها الرئيسي هو ملكية تلك المجموعة)، الاتحادات الاحتكارية وصناديق الأموال والكيانات المالية المشابهة، أنشطة الخدمات المالية الأخرى بإستثناء التأمين وتمويل المعاشات التقاعدية، إدارة الأسواق المالية، أنشطة الوساطة المتعلقة ب عقود الأوراق المالية والسلع الأساسية، الأنشطة الأخرى المساعدة لأنشطة الخدمات المالية، أنشطة إدارة الأموال.

ويبين الجدول التالي هيكل ملكية شركة الفلاح المتحدہ المطوره المحدوده كما في تاريخ هذه النشرة:

الجدول (٤-٢٥): هيكل ملكية شركة الفلاح المتحدہ المطوره المحدوده، كما في تاريخ هذه النشرة:

اسم الشريك	نسبة الملكية	عدد الحصص
عبدالله عمر قاسم العيسائي	٪٣٣,٣٣٣٣٣٣	٥٠٠
محمد عمر قاسم العيسائي	٪٣٣,٣٣٣٣٣٣	٥٠٠
سعيد عمر قاسم العيسائي	٪٣٣,٣٣٣٣٣٣	٥٠٠
الإجمالي	٪١٠٠	١,٥٠٠

المصدر: الشركة

٧-٧-٢-٣-١-٣-٢-٧-٤ شركة كودا للأستثمار

شركة كودا للأستثمار هي شركة ذات مسؤوليه محدوده، يبلغ رأس مالها مليون (١,٠٠٠,٠٠٠) ريال سعودي مقسم إلى ألف (١,٠٠٠) حصة، متساوية القيمة، بقيمة اسمية قدرها ألف (١,٠٠٠) ريال سعودي للحصة، وهي مسجله في السجل التجاري لمدينة جدة برقم ٤٠٣٠٤٤٧٠٤٣ وتاريخ ١٩/٠٥/١٤٤٣هـ (الموافق ٢٢/١٢/٢٠٢١م).

وتشتمل الأنشطة الرئيسية لشركة كودا للأستثمار، أنشطة الشركات القابضة (أي الوحدات التي تستحوذ على أصول امتلاك حصة مهيمنة من رأس المال لمجموعة من الشركات التابعة، ويكون نشاطها الرئيسي هو ملكية تلك المجموعة)، أنشطة إدارة الأموال.

ويبين الجدول التالي هيكل ملكية شركة كودا للأستثمار كما في تاريخ هذه النشرة:

الجدول (٤-٢٦): هيكل ملكية شركة كودا للأستثمار، كما في تاريخ هذه النشرة:

اسم الشريك	نسبة الملكية	عدد الحصص
أحمد صالح أحمد العيسائي	٪٢٥	٢٥٠
صالح أحمد عمر العيسائي	٪٥٠	٥٠٠
عمر صالح أحمد العيسائي	٪٢٥	٢٥٠
الإجمالي	٪١٠٠	١,٠٠٠

المصدر: الشركة

٨-٧-٢-٣-١-٣-٢-٧-٤ شركة مزن الخير

شركة مزن الخير هي شركة ذات مسؤوليه محدوده، يبلغ رأس مالها مليون (١,٠٠٠,٠٠٠) ريال سعودي مقسم إلى عشرة آلاف (١٠,٠٠٠) حصة، متساوية القيمة، بقيمة اسمية قدرها مئة (١٠٠) ريال سعودي للحصة، وهي مسجله في السجل التجاري لمدينة جدة برقم ٤٠٣٠٤٥٠٠٢٢ وتاريخ ١٤/٠٦/١٤٤٣هـ (الموافق ١٧/٠١/٢٠٢٢م).

وتشتمل الأنشطة الرئيسية لشركة مزن الخير، الأنشطة العقارية في الممتلكات المملوكة أو المؤجرة، الإختبارات والتحليل التقنية.

ويبين الجدول التالي هيكل ملكية شركة مزن الخير كما في تاريخ هذه النشرة:

الجدول (٢٧-٤): هيكل ملكية شركة مزن الخير، كما في تاريخ هذه النشرة:

اسم الشريك	نسبة الملكية	عدد الحصص
وليد بدر علي العيسائي	٪١٥	١,٥٠٠
فاطمه عمر قاسم العيسائي	٪٧٠	٧,٠٠٠
لمياء بدر بن علي العيسائي	٪١٥	١,٥٠٠
الإجمالي	٪١٠٠	١٠,٠٠٠

المصدر: الشركة

٩-٣-١-٣-٢-٧-٤ شركة مسيلة القابضة

شركة مسيلة القابضة هي شركة مساهمة مقفلة، يبلغ رأس مالها مليون (١,٠٠٠,٠٠٠) ريال سعودي مقسم إلى مائة ألف (١٠٠,٠٠٠) سهم، متساوية القيمة، بقيمة اسمية قدرها عشرة (١٠) ريالات سعودية للسهم، وهي مسجلة في السجل التجاري لمدينة جدة برقم ٤٠٣٠٢٠٧٢٥٣ وتاريخ ١٥ / ١٠ / ١٤٣٢هـ (الموافق ٢١ / ١٢ / ٢٠١٠م).

وتشتمل الأنشطة الرئيسية لشركة مسيلة القابضة، الأنشطة المالية وأنشطة التأمين، وإدارة الشركات التابعة لها، أو المشاركة في إدارة الشركات الأخرى التي تساهم في توفير الدعم اللازم لها، استثمار اموالها في الأسهم وغيرها من الأوراق المالية، امتلاك العقارات والمنقولات اللازمة لمباشرة نشاطها، تقديم القروض والكفالات والتمويل للشركات التابعة لها، امتلاك حقوق الملكية الصناعية من براءات الاختراع والعلامات التجارية والصناعية وحقوق الامتياز وغيرها من الحقوق المعنوية واستغلالها وتاجيرها للشركات التابعة لها أو لغيرها.

ويبين الجدول التالي هيكل ملكية شركة مسيلة القابضة كما في تاريخ هذه النشرة:

الجدول (٢٨-٤): هيكل ملكية شركة مسيلة القابضة، كما في تاريخ هذه النشرة:

اسم المساهم	نسبة الملكية	عدد الأسهم
ايمان سعيد عمر العيسائي	٪٥	٥,٠٠٠
بندر سعيد عمر العيسائي	٪٥	٥,٠٠٠
راوية عبدالله قاسم العيسائي	٪٥	٥,٠٠٠
ريان سعيد عمر العيسائي	٪٥	٥,٠٠٠
سعيد عمر قاسم العيسائي	٪٧٠	٧٠,٠٠٠
عبدالرحمن سعيد عمر العيسائي	٪٥	٥,٠٠٠
محمد سعيد عمر العيسائي	٪٥	٥,٠٠٠
الإجمالي	٪١٠٠	١٠٠,٠٠٠

المصدر: الشركة

١٠-٣-١-٣-٢-٧-٤ شركة موكا التجارية المحدودة

شركة موكا التجارية المحدودة هي شركة ذات مسؤولية محدودة، يبلغ رأس مالها خمسمائة ألف (٥٠٠,٠٠٠) ريال سعودي مقسم إلى خمسمائة (٥٠٠) حصة، متساوية القيمة، بقيمة اسمية قدرها ألف (١,٠٠٠) ريال سعودي للحصة، وهي مسجلة في السجل التجاري لمدينة جدة برقم ٤٠٣٠٢١٠٥٣٠ وتاريخ ٢٢ / ٠٤ / ١٤٣٢هـ (الموافق ٢٧ / ٠٣ / ٢٠١١م).

وتشتمل الأنشطة الرئيسية لشركة موكا التجارية المحدودة، أنشطة الشركات القابضة (أي الوحدات التي تستحوذ على أصول امتلاك حصة مهيمنة من رأس المال لمجموعة من الشركات التابعة، ويكون نشاطها الرئيسي هو ملكية تلك المجموعة).

ويبين الجدول التالي هيكل ملكية شركة موكا التجارية المحدودة كما في تاريخ هذه النشرة:

الجدول (٢٩-٤): هيكل ملكية شركة موكا التجارية المحدودة، كما في تاريخ هذه النشرة:

اسم الشريك	نسبة الملكية	عدد الحصص
فاطمه محمد عمر العيسائي	%٥	٢٥
مريم عبدالله قاسم العيسائي	%٥	٢٥
محمد عمر قاسم العيسائي	%٨٥	٤٢٥
فهد محمد عمر العيسائي	%٥	٢٥
الإجمالي	%١٠٠	٥٠٠

المصدر: الشركة

٤-١-٣-٢-٧-٤ فريمكس للاستثمار ش.ذ.م.م

شركة فريمكس للاستثمار ش.ذ.م.م هي شركة ذات مسؤولية محدودة، يبلغ رأس مالها ثلاثمائة مليون (٣٠٠,٠٠٠,٠٠٠) درهم إماراتي مقسم إلى ثلاثمائة ألف (٣٠٠,٠٠٠) حصة، متساوية القيمة، بقيمة اسمية قدرها ألف (١,٠٠٠) درهم إماراتي للحصة، قائمة في دولة الإمارات العربية المتحدة وتحمل رخصة رقم ٢٠٧٨٨٧ صادرة من دائرة التنمية الاقتصادية في دبي بتاريخ ٠٢/٠٢/١٩٨٤م.

وتشتمل الأنشطة الرئيسية لشركة فريمكس للاستثمار ش.ذ.م.م، الاستثمار في المشروعات التجارية والصناعية والزراعية وتأسيسها وإدارتها.

ويبين الجدول التالي هيكل ملكية شركة فريمكس للاستثمار ش.ذ.م.م كما في تاريخ هذه النشرة:

الجدول (٣٠-٤): هيكل ملكية شركة فريمكس للاستثمار ش.ذ.م.م، كما في تاريخ هذه النشرة:

اسم الشريك	نسبة الملكية	عدد الحصص
أورينتال جلف ليمتد	%٩٩	٢٩٧,٠٠٠
بابيلون إنفستمنت ليمتد	%١	٣,٠٠٠
الإجمالي	%١٠٠	٣٠٠,٠٠٠

المصدر: الشركة

١-٤-١-٣-٢-٧-٤ أورينتال جلف ليمتد

أورينتال جلف ليمتد هي شركة ذات مسؤولية محدودة، يبلغ رأس مالها خمسة ملايين (٥,٠٠٠,٠٠٠) دولار أمريكي مقسم إلى خمسة ملايين (٥,٠٠٠,٠٠٠) حصة، متساوية القيمة، بقيمة اسمية قدرها (١) دولار أمريكي للحصة، قائمة في جزر كايمان وتحمل رخصة رقم ٢٥١٦٨٨ صادرة من الدائرة المختصة في جزر كايمان بتاريخ ١٧/١٠/٢٠١٨م.

وتشتمل الأنشطة الرئيسية لأورينتال جلف ليمتد أنشطة استثمار.

ويبين الجدول التالي هيكل ملكية أورينتال جلف ليمتد كما في تاريخ هذه النشرة:

الجدول (٣١-٤): هيكل ملكية أورينتال جلف ليمتد، كما في تاريخ هذه النشرة:

اسم الشريك	نسبة الملكية	عدد الحصص
كابيتال هاوس انفستمنت لمتد	%١٠٠	٥,٠٠٠,٠٠٠
الإجمالي	%١٠٠	٥,٠٠٠,٠٠٠

المصدر: الشركة

٤-٧-٢-١-٤-١-١ كابيتال هاوس انفستمنت لمتد

كابيتال هاوس انفستمنت لمتد هي شركة ذات مسؤولية محدودة، يبلغ رأس مالها أربعمائة وخمسين مليون (٤٥٠,٠٠٠,٠٠٠) دولار أمريكي مقسم إلى أربعمائة وخمسين مليون (٤٥٠,٠٠٠,٠٠٠) حصة، متساوية القيمة، بقيمة اسمية قدرها دولار (١) أمريكي للحصة، قائمة في جزر كايمان وتحمل رخصة رقم ١١٨٧٩ صادرة من الدائرة المختصة في جزر كايمان بتاريخ ١٩/٠٩/١٩٨٢م. المساهم الكبير لكابيتال هاوس انفستمنت لمتد، عبدالجبار حایل سعيد سعيد، يملك ٣١,٧٨١,٢٧٤ حصة التي تمثل ٧,٠٦٢٪ من رأس مال كابيتال هاوس انفستمنت لمتد. وتشتمل الأنشطة الرئيسية لكابيتال هاوس انفستمنت لمتد أنشطة الإستثمار.

ويبين الجدول التالي هيكل ملكية كابيتال هاوس انفستمنت لمتد كما في تاريخ هذه النشرة:

الجدول (٤-٣٢): هيكل ملكية كابيتال هاوس انفستمنت لمتد، كما في تاريخ هذه النشرة*:

اسم الشريك	نسبة الملكية	عدد الحصص
عبدالجبار حایل سعيد سعيد	٧,٠٦٢٪	٣١,٧٨١,٢٧٤
عبدالواسع حایل سعيد أنعم	٢,٨٢٩٪	١٧,٢٣٤,٢٦٣
عبدالله عبود سعيد أنعم	٤,٠٢١٪	١٨,٠٩٤,٧٢٠
محمد أبو سعيد أنعم	٤,١٦٧٪	١٨,٧٥٣,٦٢٤
عبدالجليل جازم سعيد	٠,٩٧١٪	٤,٣٧٣,٥٦٧
أحمد غازم سعيد أنعم	٢,٢٥٨٪	١٠,١٦٥,٣٩٠
كايد قاسم سعيد	١,٨٧٣٪	٨,٤٣١,٢٨٥
إبراهيم حایل سعيد أنعم	٤,٠١٨٪	١٨,٠٨٢,٢٨٠
فؤاد حایل سعيد أنعم	٤,٣٨٤٪	١٩,٧٢٨,٨١٧
راشد حایل سعيد أنعم	٣,٢٧١٪	١٤,٧٢١,٢٥١
شوكي حایل أحمد سعيد	٤,٢٢٥٪	١٩,٤٦٤,٠٢٣
خالد حایل أحمد سعيد	٤,٢٦٥٪	١٩,١٩٣,٧٦٧
منير حایل أحمد سعيد	٤,٥٧٥٪	٢٠,٥٩٠,٠٢٣
صلاح حایل أحمد سعيد	٤,٥٦٧٪	٢٠,٥٥٥,٨٩٤
وليد علي محمد سعيد	٣,٨٨٩٪	١٧,٥٠٠,٦٤٣
هشام علي محمد سعيد	٢,٨١٧٪	١٢,٦٧٨,٠١٥
نشوان علي محمد سعيد	٢,٨١٧٪	١٢,٦٧٨,٠١٥
هاني علي محمد سعيد	٢,٢١٣٪	١٠,٤١٠,٤٠٢
وائل عبدالله عبود سعيد	١,٨٧٨٪	٨,٤٥٥,٠٣٤
فتحي عبدالواسع حایل سعيد	١,٦٠١٪	٧,٢٠٦,١٣٨
طارق عبدالواسع حایل سعيد	١,٤٧٩٪	٦,٦٥٩,٣٤٣
ياسر عبدالواسع حایل سعيد	٠,٧٨١٪	٣,٥١٦,٣٦٤
محمد عبدالواسع حایل سعيد	٠,٨٥٧٪	٣,٨٥٩,١٠١
جمال عبدالواسع حایل سعيد	٠,٩٨٣٪	٤,٤٢٣,٧٢٦
ماجد عبدالواسع حایل سعيد	٠,٤٦٢٪	٢,٠٨٠,٨٣٣

اسم الشريك	نسبة الملكية	عدد الحصص
عبدالله عبدالواسع حایل سعید	٪٠,٤٦٢	٢,٠٨٠,٨٣٢
حایل عبدالواسع حایل سعید	٪٠,٤٦٢	٢,٠٨٠,٨٣٢
أحمد عبدالواسع حایل سعید	٪٠,٤٦٢	٢,٠٨٠,٨٣٢
مطهر سعید عبود سعید	٪١,٤٤٥	٦,٥٠٥,٤٢٠
فايز سعید عبود سعید أنعم	٪١,٦١٧	٧,٢٧٩,٢٨٤
شهاب سعید عبود سعید	٪٠,٩٢٥	٤,١٦٤,٧٥٦
عبدالله عبدالجبار حایل سعید	٪١,١٦٠	٥,٢٣٣,٢٩٦
هاني عبدالجبار حایل سعید	٪٠,٥٠٤	٢,٢٦٨,٩٠٣
محمد عبدالجبار حایل سعید	٪٠,٣٤١	١,٥٣٥,٨٨٢
حایل عبدالجبار حایل سعید	٪٠,٣٤١	١,٥٣٥,٨٨٢
رامي محمد عبود سعید	٪٠,٨٦٣	٣,٨٨٥,٠١٨
صندوق ناد	٪٣,٤٣٦	١٥,٤٦٤,١٨٣
صندوق السند	٪٣,٤٩٩	١٥,٧٤٥,٥٠٢
محمد عبدالجليل جازم سعید	٪٠,٢٥٨	١,١٦٤,٩١١
عبدالله عبدالجليل جازم سعید	٪٠,٢٥٨	١,١٦٤,٩١١
وليد عبدالجليل جازم سعید	٪٠,٢٥٨	١,١٦٤,٩١١
شركة أنعام القابضة المحدودة	٪٤,٥٥٥	٢٠,٥٠١,٤١٥
إبراهيم خالد أحمد حایل سعید	٪٠,٣١٠	١,٣٩٦,٢٥٦
عمر خالد أحمد حایل	٪٠,٣١٠	١,٣٩٦,٢٥٦
أحمد شوكي أحمد حایل	٪٠,٣١٠	١,٣٩٦,٢٥٥
محمد منير أحمد حایل	٪٠,٣١٠	١,٣٩٦,٢٥٥
ابتسام علي محمد سعید	٪٠,٧١٧	٣,٢٢٨,٧٤٨
الهام علي محمد سعید	٪٠,٧١٧	٣,٢٢٨,٧٤٨
سمر علي محمد سعید	٪٠,٧١٧	٣,٢٢٨,٧٤٨
سحر علي محمد سعید	٪٠,٧١٧	٣,٢٢٨,٧٤٨
هلا علي محمد سعید	٪٠,٧١٧	٣,٢٢٨,٧٤٨
محمد شوكي أحمد حایل	٪٠,٢٥٠	١,١٣٦,٠٠٠
صندوق جازم	٪٠,٥٩١	٢,٦٦٠,٦٧٣
الإجمالي	٪١٠٠	٤٥٠,٠٠٠,٠٠٠

المصدر: الشركة

* إن نسبة الملكية الأجنبية (التي تمثلها مساهمين من اليمن وجزر كايمان وماليزيا وادونوسيا وجيرزي) في كابتال هاوس انفسمنت لمتد تمثل ٪١٠٠ من رأس مالها .

٢-٧-٤-١-٣-١-٤-٢ شركة أنعام القابضة المحدودة

شركة أنعام القابضة المحدودة هي شركة محدودة، يبلغ رأس مالها عشرة آلاف (١٠,٠٠٠) دولار أمريكي مقسم إلى ألف (١,٠٠٠) حصة، متساوية القيمة، بقيمة اسمية قدرها عشرة (١٠) دولارات أمريكية للحصة، قائمة في جزر كايمان وتحمل رخصة رقم ٢٧٢٣٠٠ صادرة من الدائرة المختصة في جزر كايمان بتاريخ ٢٠/١١/٢٠١٢م.

إن الأغراض التي تم إنشاء شركة أنعام القابضة المحدودة من أجلها غير مقيدة وسيكون لها كامل السلطة لتنفيذ أي غرض لا تحظره قوانين جزر كايمان.

ويبين الجدول التالي هيكل ملكية شركة أنعام القابضة المحدودة كما في تاريخ هذه النشرة:

اسم الشريك	نسبة الملكية	عدد الحصص
واثل عبدالله عبود سعيد	٨,٥%	٨٥
عبدالوساع حایل سعيد أنعام	٨,٥%	٨٥
عبدالجبّار حایل سعيد سعيد	٨,٥%	٨٥
وليد علي محمد سعيد	٨,٥%	٨٥
منير أحمد حایل سعيد	١٦,٥%	١٦٥
فؤاد حایل سعيد أنعام	٨,٥%	٨٥
إبراهيم حایل سعيد أنعام	١٦,٥%	١٦٥
محمد عبود سعيد أنعام	١٦,٥%	١٦٥
راشد حایل سعيد أنعام	٨%	٨٠
الإجمالي	١٠٠%	١,٠٠٠

المصدر: الشركة

٢-٧-٤-١-٣-١-٤-٢ بايبلون إنفستمنت ليمتد

بايبلون إنفستمنت ليمتد هي شركة ذات مسؤولية محدودة، يبلغ رأس مالها عشرة آلاف (١٠,٠٠٠) دولار أمريكي مقسم إلى عشرة آلاف (١٠,٠٠٠) حصة، متساوية القيمة، بقيمة اسمية قدرها (١) دولار أمريكي للحصة، قائمة في جزر كايمان وتحمل رخصة رقم ٣١٩٨٣٠ صادرة من الدائرة المختصة في جزر كايمان بتاريخ ١٥/٠٢/٢٠١٧م.

وتشتمل الأنشطة الرئيسية بايبلون إنفستمنت ليمتد، أنشطة الإستثمار.

ويبين الجدول التالي هيكل ملكية بايبلون إنفستمنت ليمتد كما في تاريخ هذه النشرة:

الجدول (٤-٣٣): هيكل ملكية بايبلون إنفستمنت ليمتد، كما في تاريخ هذه النشرة:

اسم الشريك	نسبة الملكية	عدد الحصص
كابيتال هاوس إنفستمنت	١٠٠%	١٠,٠٠٠
الإجمالي	١٠٠%	١٠,٠٠٠

المصدر: الشركة

٨-٤ نظرة عامة على الأنشطة الرئيسية للشركة

تشغل الشركة في قطاع إنتاج وتغليف وبيع منتجات الدقيق، والأعلاف الحيوانية، ومشتقات القمح. وتعتمد الشركة في سياق عملياتها على ثلاثة مصانع مجهزة بأحدث التقنيات، وتحتل مواقع استراتيجية في الدمام (في المنطقة الشرقية من المملكة)، وفي المدينة المنورة (في منطقة المدينة المنورة)، وفي الخرج (في منطقة الرياض)، والتي تبلغ قدرتها الإجمالية لطحن الدقيق ٣,١٥٠ طنًا في اليوم، في حين تساوي قدرة مصنع الأعلاف ٤٥٠ طنًا في اليوم.

تحقق الشركة إيراداتها من بيع منتجاتها لعملائها، والذين يقومون بعد ذلك إما باستخدام منتجات الشركة أو بيعها إلى عملاء غير مباشرين. تشمل قائمة عملاء الدقيق المباشرين في المقام الأول تجار الجملة والموزعين، بالإضافة إلى مخابر كبيرة وشركات مصنعة للمواد الغذائية وبعض تجار التجزئة الرئيسيين، وإنما بدرجة أقل. أما عملاء الدقيق غير المباشرين فهم من المخازن، والفنادق، والمطاعم، والمقاهي، وعملاء التجزئة. هذا وتقسم أيضًا مبيعات الدقيق بين العملاء الذين يشترون الدقيق من الشركة في عبوات سعة ٤٥ كيلوجرام وفي شحنات سائبة «خاضعة للتنظيف» من جهة، والعملاء الذين يشترون الدقيق من الشركة في عبوات تتراوح سعتها بين واحد (١) كيلوجرام وعشرة (١٠) كيلوجرام «غير خاضعة للتنظيف» من جهة أخرى.

إن العلامة التجارية الرئيسية للدقيق المملوكة للشركة هي فوم، وهي علامة تجارية رائدة ومشهورة للدقيق الممتاز، وإحدى العلامات الوطنية الأقدم، والتي تتمتع بقيمة قوية وتستحوذ على الحصة السوقية الأكبر في المملكة من بين العلامات التجارية المحلية الأخرى للدقيق. وفي العام ٢٠٢٣م، أعادت الشركة إطلاق العلامة التجارية «ميلر»، والتي تستهدف منها قطاع السوق ذي الأسعار المنخفضة، والتي تخطط الشركة بيعها عبر القنوات التجارية الحديثة والتقليدية.

١-٨-٤ مؤشرات الأداء الرئيسية

يحدد الجدول التالي مقاييس الأداء التشغيلية الرئيسية للشركة للسنوات المالية ٢٠٢١م، و٢٠٢٢م، و٢٠٢٣م.

الجدول (٤-٣٤): مؤشرات الأداء الرئيسية للشركة:

السنة المالية ٢٠٢٣م	السنة المالية ٢٠٢٢م	السنة المالية ٢٠٢١م	مؤشر الأداء الرئيسي
مؤشرات الأداء المالي			
الدقيق			
٣٥٦	٣٥٢	٢٣٢	الإيرادات (بملايين الريال السعودي)
٦١٣,٧٢٠	٦٤١,٥٤٧	٤٣٢,٤٩٧	الكميات المباعة (طن)
٦١٠	٥٥٩	٦١٠	متوسط سعر البيع (بالريال السعودي للطن)
الأعلاف الحيوانية			
٤٩	٦٧	٥٠	الإيرادات (بملايين الريال السعودي)
٤٩,١٠٧	٦٣,٩٦٠	٦٠,٧٣٤	الكميات المباعة (طن)
١,٠١٣	١,٠٤٤	٨١٦	متوسط سعر البيع (بالريال السعودي للطن)
المنحالة			
١٦٠	١٥٩	٥٥	الإيرادات (بملايين الريال السعودي)
١٧٦,٦٠٨	١٧٠,٥٨٢	٨٦,٥٦٨	الكميات المباعة (طن)
٩١٧	٩٣٤	٦٣٠	متوسط سعر البيع (بالريال السعودي للطن)
استهلاك القمح			
٨١٨,٣٢٢	٨٤٤,٧٨٦	٥٥٦,٤٠١	الكميات المستهلكة (طن)
١٤٧,٥٢٢	١٥٢,٠١٣	١٠٠,٤٢٤	سعر القمح المستهلك (بالريال السعودي ١٠٠٠)
١٨٠	١٨٠	١٨٠	متوسط سعر القمح المستهلك (بالريال السعودي للطن)
مؤشرات الأداء الرئيسية التشغيلية الإضافية			
٣	٣	٣	عدد مواقع الإنتاج

مؤشر الأداء الرئيسي			السنة المالية ٢٠٢١م	السنة المالية ٢٠٢٢م	السنة المالية ٢٠٢٣م
			٧	٧	٧
عدد خطوط الإنتاج					
التشغيل					
طاقة مطاحن القمح (طن)	٩٤٥,٠٠٠	٩٤٥,٠٠٠	٩٤٥,٠٠٠		
تشغيل مطاحن الدقيق (%)	%٥٩,٢	%٩١,٤	%٨٨,٢		
طاقة مطاحن الاعلاف (طن)	١٣٥,٠٠٠	١٣٥,٠٠٠	١٣٥,٠٠٠		
تشغيل مطاحن الاعلاف (%)	%٤٤,٨	%٤٨,٩	%٣٤,٨		
نمو الإيرادات		%٧١,٩	%(٢)		
الأرباح قبل الفوائد والضرائب والإهلاك والاستهلاك (مليون ريال سعودي)	١٠٨	٢٣٩	٢١٥		
هامش الأرباح قبل الفوائد والضرائب والإهلاك والاستهلاك	%٣٢,١	%٤١,٤	%٣٨		
مؤشرات الأداء غير المالية					
الإنتاج (بالآلاف الأطنان)					
الدقيق	٤٣٩	٦٥٦	٦٢٩		
الأعلاف الحيوانية	٦٠	٦٦	٤٧		
النخالة	١٢٥	٢١٨	٢١١		
نمو الإنتاج		%٥٠,٧	%(٥,٦)		
حجم المبيعات (بالآلاف الأطنان)					
الدقيق	٤٣٢	٦٤١	٦١٤		
الأعلاف الحيوانية	٦١	٦٤	٤٩		
النخالة	٨٧	١٧١	١٧٧		
إجمالي الإيرادات بالطن	٥٨٠	٦٦٠	٦٧٤		
إيرادات الدقيق بالطن	٥٣٧	٥٤٩	٥٨٠		

المصدر: الشركة

٢-٨-٤ المنتجات

١-٢-٨-٤ نظرة عامة

تُنتج الشركة منتجات الدقيق، ومنتجات الأعلاف الحيوانية، وغيرها من مشتقات القمح. وقد شكّلت قيمة مبيعات منتجات الدقيق على ٦٩٪، و٦١٪، و٦٣٪ من إجمالي إيرادات الشركة عن السنوات المالية ٢٠٢١م، و٢٠٢٢م، و٢٠٢٣م، على التوالي. أمّا مبيعات النخالة فقد بلغت نسبة ١٦٪، و٢٨٪، و٢٨٪ من إجمالي إيرادات الشركة عن السنوات المالية ٢٠٢١م، و٢٠٢٢م، و٢٠٢٣م، على التوالي. في المقابل، شكّلت مبيعات الأعلاف ما نسبته ١٥٪، و١٢٪، و٩٪ من إجمالي إيرادات الشركة عن السنوات المالية ٢٠٢١م، و٢٠٢٢م، و٢٠٢٣م، على التوالي.

تخضع أغلبية مبيعات الشركة من الدقيق للتنظيم من قبل الهيئة العامة للأمن الغذائي التي يجب أن توافق مسبقاً على كل عميل (في القطاعين الصناعي أو التجاري) تبعية الشركة الدقيق في عبوات سعة ٤٥ كيلوجرام أو أكثر، كما على سعر بيع الدقيق إلى هؤلاء العملاء. ويتوجب على العملاء الجدد المحتملين ضمن هذه الفئة التسجيل لدى الهيئة العامة للأمن الغذائي والخضوع لعملية تقييم تشمل زيارات ميدانية إلى منشآت العميل، وعمليات تقييم لخطوط الإنتاج التابعة للعميل ولقدرتها، وتقييم المنتجات التي سيتم استخدام الدقيق فيها. يُرفع بعدئذ التقييم إلى الهيئة العامة للأمن الغذائي من أجل الموافقة عليه. في المقابل، ليست مبيعات الدقيق في عبوات سعة ١٠ كيلوجرام أو أقل خاضعةً للتنظيم من قبل الهيئة العامة للأمن الغذائي، ما يتيح للشركة المرونة في تحديد أسعارها بما يتماشى مع الطلب في السوق وبالتالي، تحقيق هامش ربح أكبر.

٤-٢-٨-٤ منتجات الدقيق

تنتج الشركة مجموعةً من أنواع الدقيق التي تُستخدم في تحضير مخبوزات متنوعة. ويتم عادةً تصنيف أنواع الدقيق بناءً على نسبة استخراجها من حبوب القمح الكاملة خلال عملية الطحن، والتي يتم خلالها فصل عناصر الأنسجة النشوية المغذية الموجودة في حبوب القمح عن النخالة وجنين القمح. ويُشار إلى الكمية المتبقية من حبوب القمح بعد عملية استخراج الدقيق بمصطلح «نسبة الاستخراج». ففي حال كانت نسبة الاستخراج متدنية، يعني ذلك أنه قد تمت إزالة نسبة أكبر من النخالة وجنين القمح، ما ينتج عنه صنف أكثر نعومةً وبياضاً من الدقيق. أما إذا كانت نسبة الاستخراج أعلى، فيعني ذلك أن الدقيق يحتوي على مزيدٍ من النخالة وجنين القمح، بما ينتج عنه دقيق أكثر خشونة أقرب إلى الحبوب الكاملة.

تنتج الشركة منتجات الدقيق التالية:

- الدقيق الممتاز (الذي يقترن بأدنى نسبة استخراج)، ويتميّز بلونه الأبيض نتيجةً لانخفاض محتواه من النخالة، ويُستخدم في تحضير الحلويات وحَبْزِ منتجات مناسبة لوظائف معينة.
- دقيق المخبوزات، الذي يحتوي على نسبةٍ معيّنةٍ من النخالة من أجل زيادة قيمة المنتج الغذائية والصحية، ويُستخدم في تحضير الخُبز العربي وفي منتجات مخبوزة تقليدية وغريبة أخرى.
- دقيق القمح الكامل (الذي يقترن بأعلى نسبة استخراج)، ويُستخدم في تحضير خُبز القمح الكامل.

تبيع الشركة الدقيق إما في عبوات أو بشكلٍ سائب، حيث تتراوح سعة العبوات بين كيلوجرام واحد و٥٥ كيلوجراماً.

يحدد الجدول التالي النسبة المئوية لإجمالي مبيعات الشركة من الدقيق مُمَثَّلةً بكلِّ واحدة من الفئات الواردة أعلاه عن الفترات الزمنية المُشار إليها.

الجدول (٤-٣٥): تقسيم المبيعات بحسب نوع منتج الدقيق:

النسبة المئوية لإجمالي مبيعات الدقيق			نوع المنتج
السنة المالية ٢٠٢٣م	السنة المالية ٢٠٢٢م	السنة المالية ٢٠٢١م	
٢٦%	٢١%	١٧%	الدقيق الممتاز
٦٣%	٧٠%	٧٣%	دقيق المخبوزات
١١%	٩%	١٠%	دقيق القمح الكامل

المصدر: الشركة

٤-٢-٨-٤ وحدات حفظ المخزون من الدقيق

إن النهج الاستراتيجي الذي تعتمده الشركة من أجل تجزئة المنتجات إلى وحدات حفظ مخزون متنوعة يبرهن عن فهمها العميق لمختلف الحاجات ضمن قاعدة عملائها. فمن خلال توفير منتجاتها من الدقيق ضمن وحدات حفظ مخزون مختلفة، تلبى الشركة بفعالية حاجات نطاقٍ واسعٍ من قطاعات السوق، انطلاقاً من المستهلكين الفرديين، وصولاً إلى العملاء في القطاع الصناعي على نطاقٍ واسعٍ.

بالنسبة إلى قطاع تجارة التجزئة وقطاع الأسواق الاستهلاكية، أطلقت الشركة أحجاماً أصغر من وحدات حفظ المخزون، على غرار العبوات سعة ١ كيلوجرام، و٢ كيلوجرام، و١٠ كيلوجرام، وهي الفئات الأسرع نمواً (من المتوقع أن تنمو بمعدل نمو سنوي مركب قدره ٩,١% بين عامي ٢٠٢٣م و٢٠٢٨م). تستقطب هذه الأحجام بوجهٍ خاصٍ المستهلكين الفرديين وشركات الأعمال الصغيرة، حيث توفّر الراحة والأسعار المقبولة، فإن الأحجام الأصغر تسهّل على العملاء شراء الدقيق في كميات تتناسب مع حاجاتهم الفورية، ما يحدّ من النفائات ويضمن حصولهم على منتجات طازجة. مع استمرار المملكة في اتجاهها الحضري، تتوسع تجارة التجزئة الحديثة ويزداد الدخل المتاح، وإنه من المتوقع أن عبوات صغيرة الحجم ١-١٠ كجم من دقيق القمح الكامل ستحقق مكتسبات. وبحلول عام ٢٠٢٨م، من المتوقع أن تحظى العبوات الصغيرة هذه بحصة تبلغ ٢٣,١% من القيمة السوقية. بالإضافة إلى ذلك، ومن خلال تحديد الأسعار لوحدة حفظ المخزون الاستهلاكية هذه، تستطيع الشركة أن تدير بنشاطٍ موقعها التنافسي واستراتيجيات التسويق الخاصة بها في سوق التجزئة، مع تكييف الأسعار لتتلاءم مع الظروف السائدة في السوق، وطلب المستهلكين، والضغوط التنافسية.

بالإضافة إلى ما تقدم، تتيح وحدات حفظ المخزون الأصغر فرصةً ممتازةً للشركة من أجل الاستفادة من علامتها التجارية فوم، بالاعتماد على مستوى وعي المستهلكين بعلامتها التجارية. وفي هذا الصدد، فإن بناء علامة تجارية مميزة يؤدي دوراً أساسياً في الأسواق الاستهلاكية التي تؤثر فيها الثقة، والجودة المتصورة، والولاء للعلامة التجارية على قرارات الشراء. وبالتالي، يربط علامة فوم بالجودة والموثوقية من خلال وحدات حفظ المخزون الاستهلاكية، تستطيع الشركة تعزيز وجودها في السوق وجذب قاعدة عملاء مخلصين لها.

ومن جهةٍ أخرى، يتم تصميم وحدات حفظ المخزون الأكبر التي تشمل الأكياس سعة ٤٥ كيلوجرام والشحنات السائبة لتلبية حاجات العملاء في القطاع الصناعي، وتجار الجملة والموزعين. ويتم تخصيص وحدات حفظ المخزون هذه للكيانات التي تتطلب كميات كبيرة من الدقيق، على غرار المخازن، والشركات المصنعة للمواد الغذائية، وشركات الأعمال في قطاع الضيافة. يتم تحديد أسعار وحدات حفظ المخزون الأكبر هذه من قبل الهيئة العامة للأمن الغذائي.

تؤكد هذه الاستراتيجية المزدوجة فيما يتعلق بوحدات حفظ المخزون على قدرة الشركة على التكيف والتزامها بتلبية الحاجات المختلفة لقاعدة عملائها. فمن خلال تنوع المنتجات التي تعرضها الشركة وآليات تسعيرها بين القطاع الاستهلاكي والقطاع الصناعي، تحسّن الشركة نطاق وصولها إلى السوق، كما تعزز في الوقت عينه قيمة علامتها التجارية، لا سيما ضمن السوق الاستهلاكية من خلال الاستخدام الاستراتيجي للعلامة التجارية فوم. ويمكن هذا النهج الشركة من الحفاظ على موقع تنافسي قوي في قطاع إنتاج الدقيق والمواد الغذائية في المملكة العربية السعودية، وتلبية المتطلبات المتطورة لكل من العملاء الفرديين والتجارين بفعالية.

شكّلت مبيعات الدقيق في عبوات سعة ١٠ كيلوجرام أو أقلّ نسبة ١.٦٪، و١.٤٪، و٢.٥٪ من إجمالي مبيعات الشركة من الدقيق في السنوات المالية ٢٠٢١م، ٢٠٢٢م، و٢٠٢٣م، على التوالي، في حين تمثّلت النسبة المتبقية بمبيعات العبوات سعة ٤٥ كيلوجرام أو السائبة والخاضعة للتنظيم.

يقدم الجدول التالي نظرةً عامةً على مبيعات الشركة من الدقيق بحسب وحدة حفظ المخزون عن الفترات المشار إليها.

الجدول (٤-٣٦): مبيعات الدقيق بحسب وحدة حفظ المخزون:

معدل النمو السنوي المركب	السنة المالية ٢٠٢٣م	السنة المالية ٢٠٢٢م	السنة المالية ٢٠٢١م	وحدة حفظ المخزون
				(بالآلاف الريال السعودي)
١٢٦٪	٥٥,٧٣٩	٣٣,٤١٢	١٠,٨٩٨	عبوات استهلاكية (سعة ١ كيلوجرام و٢ كيلوجرام)
١٨٠٪	٢٢,٧٥٤	٨,٧٨٧	٢,٩٠٩	١٠ كيلوجرام
١٣٪	٢٧٧,٨٠٤	٣١٠,٠٠٧	٢١٨,٤١٥	شحنات سائبة وعبوات سعة ٤٥ كيلوجرام
٢٤٪	٣٥٦,٢٩٨	٣٥٢,٢٠٦	٢٣٢,٢٢٢	إجمالي مبيعات الدقيق

المصدر: الشركة

٤-٢-٢-٨-٤ العلامات التجارية للدقيق

قبل تأسيس الشركة ككيان مستقل، أي عندما كانت لا تزال شركة تابعةً للهيئة العامة للأمن الغذائي، كانت الشركة تنتج منتجات الدقيق تحت علامة فوم. وفي العام ٢٠٢٢م، اشترت الشركة المستقلة العلامة التجارية من الهيئة العامة للأمن الغذائي. إن علامة «فوم» هي علامة تجارية مشهورة للدقيق الممتاز، وإحدى العلامات الوطنية الأقدم، حيث تم إطلاقها قبل خمسة عشر (١٥) عامًا. تستحوذ العلامة التجارية فوم التي اشتهرت بجودتها العالية على الحصة الأكبر في السوق في المملكة من بين العلامات التجارية المحلية للدقيق، وقد بلغ حجم هذه الحصة في سوق الدقيق نسبة ٢٥٪ في العام ٢٠٢٢م، أي حوالي ضعف الحصة السوقية للعلامات التجارية المملوكة لشركات المطاحن الثلاث الأخرى في المملكة مجتمعةً، وتؤمن الشركة بأن قيمة علامة فوم توفر لها ميزةً تنافسيةً بارزةً. ويتم بيع منتجات علامة فوم في عبوات تحمل العلامة التجارية وتتراوح سعتها بين كيلوجرام واحد و٤٥ كيلوجرام.

وفي العام ٢٠٢٣م، أعادت الشركة إطلاق علامة «ميلر» التجارية بغرض استهداف قطاع السوق ذي الأسعار التنافسية. وسيتم بيع منتجات هذه العلامة التجارية عبر القنوات التجارية الحديثة والتقليدية في المملكة، وفي عبوات سعة كيلوجرام واحد و٢ كيلوجرام بشكلٍ رئيسي.

إلى جانب منتجاتها الحالية، تعمل الشركة على تطوير منتجات أخرى ذات قيمة مضافة وهامش ربح أعلى، والتي تُعتبر مشابهةً لمجموعة منتجاتها الحالية، وتشمل مثلاً الدقيق المدعم، والدقيق المناسب لوظائف معينة، والخلطات الجاهزة، والدقيق الخالي من الغلوتين، كما تسعى إلى التوسع في فئات منتجات إضافية.

٤-٢-٨-٤ منتجات الأعلاف الحيوانية

تستخدم الشركات المنتجات الثانوية من عملية طحن الدقيق، بالإضافة إلى مواد أخرى على غرار الصويا والذرة، من أجل إنتاج مجموعة من منتجات الأعلاف الحيوانية. وتشمل هذه المنتجات أعلاف الماشية (بما فيها أعلاف الأحصنة وأعلاف الإبل) وأعلاف الطيور. يتم توفير منتجات الأعلاف الحيوانية هذه في عبوات كبيرة سعة خمسون (٥٠) كيلوجراماً، وتُباع عادةً لمنتجات الأعلاف، وتجار الأعلاف، والمؤسسات التعاونية التي تتعامل مع مربي الحيوانات في مختلف أنحاء المملكة، مع التركيز بشكلٍ خاصٍ على المنطقتين الوسطى والشرقية.

٤-٢-٨-٤ منتجات مشتقات القمح

تنتج الشركة أيضاً منتجات مشتقات القمح من المنتجات الثانوية الناتجة عن عملية الطحن، والتي تتكون في المقام الأول من النخالة للحيوانات، وتشمل أيضاً النخالة الناعمة للاستهلاك البشري، والهريس، وجنين القمح. ويتم توفير هذه المنتجات سائبة أو في عبوات سعة أربعون (٤٠) كيلوجراماً أو أكثر، وتُباع عادةً لمنتجي الأعلاف، وتجار الأعلاف، والمؤسسات التعاونية التي تتعامل مع مربّي الحيوانات.

٣-٨-٤ العمليات والإنتاج

١-٣-٨-٤ الموردون

١-١-٣-٨-٤ نظرة عامة على موردي الشركة

إن المادة الخام الأساسية المستخدمة في إنتاج منتجات الشركة هي القمح، والذي تشتريه الشركة من الهيئة العامة للأمن الغذائي بأسعار مدعومة بموجب شروط اتفاقية توريد القمح الخاصة بها. وتقوم الهيئة بشراء القمح من المزارعين المحليين في المملكة وفقاً لسعر محدد، وتستورد قمحاً إضافياً من الموردين الدوليين من أجل تلبية الطلب. وتتولى الهيئة العامة للأمن الغذائي مسؤولية تسليم القمح مباشرة إلى مطاحن الشركة في الأوقات وبالكميات المطلوبة. وقد شكلت مشتريات القمح من الهيئة العامة للأمن الغذائي ٦,٨٠,٨٪، ٨,٨٠,٨٪، و٦,٦٩,٦٪ من إجمالي تكاليف المواد الخام للشركة عن السنوات المالية ٢٠٢١م، و٢٠٢٢م، و٢٠٢٣م، على التوالي.

تحصل الشركة على مواد خام أخرى من مصادر محلية وعالمية، بما في ذلك الذرة الصفراء، والتي تُستخدم في إنتاج الأعلاف الحيوانية وتشكل ١,٧٪، و٩,٥٪، و٤,٤٪ من إجمالي تكاليف المواد الخام الخاصة بالشركة عن السنوات المالية ٢٠٢١م، و٢٠٢٢م، و٢٠٢٣م، على التوالي. أما المواد الأخرى المستخدمة في إنتاج الأعلاف الحيوانية، مثل حبوب الصويا، والزيت النباتي/زيت النخيل والفيتامينات، فيتم الحصول عليها عادةً محلياً من المملكة.

وتحصل الشركة على مواد التعبئة والتغليف الأولية مثل الأكياس المصنوعة من البلاستيك الغذائي والأكياس المستقيمة بشكل أساسي من الموردين في المملكة.

تحتفظ الشركة بكمية معينة من المخزون الاحتياطي من المواد الخام في منشآتها لتغطية متطلبات الإنتاج لفترة محددة. وتختلف كمية هذا المخزون الاحتياطي بين المواد الخام حسب التوقعات والاستهلاك الفعلي. بالإضافة إلى ذلك، ليست الشركة ملزمةً بالاحتفاظ باحتياطيات كبيرة من القمح في منشآتها، نظراً إلى أن الهيئة العامة للأمن الغذائي تنظم مخزون القمح المتاح وتديره، وبالتالي تتمتع الشركة بإمكانية الوصول إلى كميات إضافية من الهيئة العامة للأمن الغذائي عند الحاجة.

يبين الجدول التالي موردي الشركة العشرة الرئيسيين بحسب مساهمتهم في المشتريات خلال السنوات المالية المنتهية في ٣١ ديسمبر ٢٠٢١م، و٢٠٢٢م، و٢٠٢٣م:

الجدول (٤-٣٧): مورّدو الشركة العشرة الرئيسيون خلال السنة المالية ٢٠٢٣م:

م	اسم المورد	المنتجات التي تم توريدها	قيمة التوريد	نسبة التوريد من إجمالي المشتريات	نوع العلاقة
التعاملات مع كبار الموردين لدى الشركة خلال السنة المالية ٢٠٢١م					
١	المؤسسة العامة للحبوب (الهيئة العامة للأمن الغذائي حالياً)	القمح	٢١٦,٣٠٤,٩٢٠	٨٠,٦٪	تعاقدية (عقد طويل الأجل)
٢	المورّد ب	معدات السلامة	٧,٢٣١,٣٢٢	٢,٧٪	غير تعاقدية (أوامر شراء)
٣	المورّد ج	قطع غيار - آلات	٦,٨٠٤,٨٦٤	٢,٥٪	غير تعاقدية (أوامر شراء)
٤	المورّد د	الذرة الصفراء/المواد الخام	٥,٩٤٩,٨٦٣	٢,٢٪	غير تعاقدية (أوامر شراء)
٥	المورّد هـ	أكياس تعبئة المواد الخام	٥,٥٤٣,٧٦٤	٢,١٪	غير تعاقدية (أوامر شراء)
٦	المورّد و	التأمين	٥,٤١٢,٩١٩	٢,٠٪	تعاقدية (عقود قصيرة الأجل)
٧	المورّد ز	مشاريع - قطع غيار	٢,٥٧٩,٦٨١	١,٣٪	غير تعاقدية (أوامر شراء)
٨	المورّد ح	قطع غيار - آلات	٢,٩٨٥,٩٤٩	١,١٪	غير تعاقدية (أوامر شراء)
٩	المورّد ط	الذرة الصفراء/المواد الخام	٢,٩٥٩,١٧١	١,١٪	غير تعاقدية (أوامر شراء)

م	اسم المورد	المنتجات التي تم توريدها	قيمة التوريد	نسبة التوريد من إجمالي المشتريات	نوع العلاقة
١٠	المورّد ي	المواد الخام	٢,٤٢٦,٦٠٠	٠,٩%	غير تعاقدية (أوامر شراء)
المجموع			٢٥٩,٢٩٩,٠٦٣		
التعاملات مع كبار الموردين لدى الشركة خلال السنة المالية ٢٠٢٢م					
١	المؤسسة العامة للحبوب (الهيئة العامة للأمن الغذائي حالياً)	قمح	٢٦٢,٨١٩,١٩١	٨٠,٨%	تعاقدية (عقد طويل الأجل)
٢	المورّد ب	الأكياس/المواد الخام	٩,٣٢٤,٧٧٦	٢,٩%	غير تعاقدية (أوامر شراء)
٣	المورّد ج	معدات السلامة	٧,٧٧٠,٨٧٢	٢,٤%	غير تعاقدية (أوامر شراء)
٤	المورّد د	الذرة الصفراء/المواد الخام	٧,٠٧٨,٥١٠	٢,٢%	غير تعاقدية (أوامر شراء)
٥	المورّد هـ	الأكياس/المواد الخام	٦,٥٠٨,٢٣٤	٢,٠%	غير تعاقدية (أوامر شراء)
٦	المورّد و	التأمين	٤,٥٢١,٤٩٧	١,٤%	تعاقدية (عقود قصيرة الأجل)
٧	المورّد ز	خدمات النقل	٣,٧٠٠,٠٤٢	١,١%	تعاقدية (عقود قصيرة الأجل)
٨	المورّد ح	الأكياس/المواد الخام	٣,٥١٢,١٠٩	١,١%	غير تعاقدية (أوامر شراء)
٩	المورّد ط	الذرة الصفراء/المواد الخام	٣,٢٤٩,٩٨٤	١,٠%	غير تعاقدية (أوامر شراء)
١٠	المورّد ي	قطع غيار	٣,٢٤١,٣٣٩	١,٠%	غير تعاقدية (أوامر شراء)
المجموع			٣١١,٧٢٦,٥٥٣		
التعاملات مع كبار الموردين لدى الشركة خلال السنة المالية ٢٠٢٣م					
١	الهيئة العامة للأمن الغذائي	قمح	١٥٤,٠٠٨,٨٦٨	٦٩,٦%	تعاقدية (عقد طويل الأجل)
٢	المورّد ب	الأكياس/المواد الخام	٩,٩٧٢,٨٨٦	٤,٥%	غير تعاقدية (أوامر شراء)
٣	المورّد ج	الذرة الصفراء/المواد الخام	٥,٣١٠,٤٤٩	٢,٤%	غير تعاقدية (أوامر شراء)
٤	المورّد د	الذرة الصفراء/المواد الخام	٤,٤٢١,٧٠٨	٢,٠%	غير تعاقدية (أوامر شراء)
٥	المورّد هـ	التأمين	٤,١٠٥,٧١٤	١,٩%	تعاقدية (عقود قصيرة الأجل)
٦	المورّد و	الأكياس/المواد الخام	٣,٩٢١,٢١٠	١,٨%	غير تعاقدية (أوامر شراء)
٧	المورّد ز	خدمات النقل	٣,٢٦٦,٤٢٠	١,٥%	تعاقدية (عقود قصيرة الأجل)
٨	المورّد ح	خدمات النقل	٢,٢٤٨,٩٧٨	١,٠%	غير تعاقدية (أوامر شراء)
٩	المورّد ط	لفائف أوراق البولي/المواد الخام	٢,٢٤١,١٦٩	١,٠%	غير تعاقدية (أوامر شراء)
١٠	المورّد ي	توريد القوى العاملة	٢,١٦٦,٥٥٢	١,٠%	غير تعاقدية (أوامر شراء)
المجموع			١٩١,٦٧٤,٩٥٣		

٢-١-٣-٨-٤ شروط التوريد القياسية

يتم توريد القمح من قبل الهيئة العامة للأمن الغذائي وفقاً لاتفاقية توريد القمح طويلة الأجل والتي تلتزم بموجبها الهيئة العامة للأمن الغذائي بتوريد القمح لمدة ٢٥ عاماً، قابلة للتعديل بما يتماشى مع الإصلاحات الحكومية والتنظيمية. ويتم ربط سعر شراء القمح من الهيئة العامة للأمن الغذائي بسعر الدقيق الناتج المباع للعملاء، مما يؤدي إلى هامش ربح محدد للشركة على تلك المنتجات وتقديم دعم فعال لسعر شراء القمح مقارنة بسعر القمح في السوق المفتوح. تحصل الشركة على حبوب العلف ومضافات الدقيق بأسعار السوق، وتتواصل مع الموردين بشكل منتظم بهدف الحفاظ على مخزون أمان من المواد الخام، على الرغم من تمتعها بالمرونة في شراء المزيد منها إذا كانت ظروف السوق مواتية.

لمزيد من المعلومات بشأن شروط عقود التوريد مع الموردين الرئيسيين، يرجى مراجعة القسم ١٢-١-٥ («اتفاقيات التوريد الجوهرية المبرمة مع الموردين الرئيسيين»).

٢-٣-٨-٤ الإنتاج

١-٢-٣-٨-٤ نظرة عامة

يُعد إنتاج الدقيق عمليةً متعددة المراحل تبدأ بنقل حبوب القمح إلى صوامع كبيرة، والتي تُجرى فيها عملية القياس والغزلة ومراقبة المغناطيس والرطوبة. وبعد الانتهاء من هذه العملية، يتم اختبار أصناف القمح المختلفة وخلطها غالبًا لتحسين جودة الدقيق. أثناء خطوة التنظيف المسبق، تتم إزالة كل العناصر غير المرتبطة بالقمح، بالإضافة إلى الغبار الخفيف والقشور، باستخدام معدات الشفط المختلفة والمنافض. وتتم إزالة العناصر الأكبر حجمًا (الحجارة والسيقان والبذور) باستخدام أجهزة فرز وفصل الألوان الحديثة. ويتم إضافة الماء بمجرد تنظيف القمح لتمكين التحكم في القمح من خلال السماح بفتح كل نواة لإزالة السويداء وصنع أنواع مختلفة من الدقيق.

وتتم معالجة القمح في المطحنة الأولى حيث يتم كسر القمح واستخراج السميد (أحجام حبيبية من السويداء). ويتم بعد ذلك نقل جزيئات القمح إلى مناخل كبيرة لفرزها إلى أحجام مختلفة، إما على شكل دقيق يتم إزالته على الفور أو إلى المرحلة التالية للمعالجة الإضافية. وقد تمر جزيئات القمح المتبقية عبر جهاز منقٍ يستخدم معايير الحجم المحدد ومساحة السطح، أو قد يتم تجاوز المنقّي والاستمرار مباشرة في التحسين الإضافي عبر البكرات. ويتم أخذ الدقيق وإضافته إلى ناقلات جمع الدقيق وفرزه في صناديق دقيق مختلفة طوال هذه العملية وفي كل المراحل. وبمجرد وصول المنتجات إلى الصناديق ذات الصلة، يتم تعبئة المنتجات بعد إخضاعها لمزيد من التفتيش أو التحسين. وخلال هذه العملية، يتم أخذ مئات العينات (أليًا ويدويًا) لمراقبة الغلوتين والبروتين والرطوبة والتجيب وإجراء اختبارات أخرى من أجل التأكد من توافر أعلى مستوى من الجودة والمعايير في الدقيق.

تستخدم الشركة المنتجات الثانوية الناتجة عن عملية طحن الدقيق، بما فيها نخالة الدقيق، إلى جانب مواد أخرى على غرار الذرة، ومسحوق الصويا، والبرسيم، من أجل إنتاج مجموعة من منتجات الأعلاف الحيوانية. تنطوي عملية إنتاج الأعلاف على طحن ومعالجة مكونات الأعلاف باستخدام منصات آلية متقلة. وتنتج الشركة الأعلاف المطحونة والأعلاف المكعبة. يتم بدايةً قياس وزن المواد الخام باستخدام آلات عالية الدقة، وتؤخذ عينات من كلٍّ منها لفحص جودتها ومراقبة مستويات البروتين والمعادن والألياف والرطوبة وإجراء اختبارات كيميائية وفيزيائية وبيولوجية أخرى. وبعد ذلك، تتم عمليات الطحن والإنتاج باستخدام أجهزة متخصصة عالية التقنية. تعتبر مرحلة طحن الأعلاف أساسية من أجل الحصول على مزيج متجانس وموحد، يسهل على الحيوانات هضمه. بالتالي، يتم تخصيص جزء من العلف المطحون على كل منتج نهائي، في حين تنتقل الكمية المتبقية من العلف المطحون إلى المرحلة التالية، وهي مرحلة التكوير، والتي يتم فيها إنتاج الأعلاف المكعبة، حيث تخضع الأعلاف المطحونة للطهي على البخار ومن ثم تشكيلها باستخدام أجهزة متخصصة بمختلف الأحجام لتلائم مع مختلف أنواع الماشية والدواجن. وأخيرًا، يتم تبريد الأعلاف المكعبة، وتخزينها في صوامع مخصصة لها، ومن ثم يتم تغليبها في أكياس أو حاويات، وتباع بحسب أوزانها وأحجامها. علاوةً على ذلك، يتم فحص جودة الأعلاف عند كل مرحلة من عملية الإنتاج.

تنتج الشركة أيضًا نخالة القمح التي يتم إعدادها للاستهلاك الحيواني، وهي ضمن المنتجات الثانوية الناتجة عن عملية الطحن. تُباع النخالة لعملاء الشركة بعد تعبئتها وتغليفها في أكياس، بحسب الوزن والحجم. بالإضافة إلى ذلك، تُعبأ النخالة بشكلٍ سائب في شاحنات النقل التابعة للعملاء والمخصصة لهذا الغرض.

٢-٢-٣-٨-٤ المصانع

تملك الشركة ثلاثة مصانع قيد التشغيل في كل من الدمام، والمدينة المنورة، والخرج في المملكة العربية السعودية. يقدم الجداول التالية نظرةً عامة على مطاحن الشركة كما في السنوات المالية المنتهية في ٣١ ديسمبر ٢٠٢١م و٢٠٢٢م و٢٠٢٣م:

الجدول (٣٨-٤): نظرة عامة على المصانع التابعة للشركة (كما في ٣١ ديسمبر ٢٠٢١م):

المجموع	مصنع المدينة المنورة	مصنع الخرج	مصنع الدمام	
-	٢٠٠٨م	١٩٨٩م	١٩٧٧م	سنة التأسيس
٣,١٥٠	١,٢٠٠	٦٠٠	١,٣٥٠	القدرة الإنتاجية اليومية للدقيق (بالطن)
٩٤٥,٠٠٠	٣٦٠,٠٠٠	١٨٠,٠٠٠	٤٠٥,٠٠٠	قدرة الطحن السنوية للقمح (بالطن) (على أساس ٢٠٠ يوم تشغيل)
١٣٥,٠٠٠	-	-	١٣٥,٠٠٠	القدرة الإنتاجية اليومية للأعلاف (بالطن)
١٥٦,٠٠٠	٦٦,٠٠٠	١٠,٠٠٠	٨٠,٠٠٠	القدرة الاستيعابية للصوامع بالطن
٥٥٩,٦٠٩	١٧٣,٨٣٥	١٤٦,٦٣٤	٢٣٩,١٤٠	كمية القمح المطحون في السنة المالية ٢٠٢٣م - الدقيق النقي (بالطن)
%٥٩	%٤٨	%٨١	%٥٩	الفعالية الإنتاجية للطحن للسنة المالية ٢٠٢٣م

المجموع	مصنع المدينة المنورة	مصنع الخرج	مصنع الدمام	
٤٣٨,٧٧٤	١٣٨,٥٧١	١١١,١٥١	١٨٩,٠٥٢	الإنتاج السنوي للدقيق في السنة المالية ٢٠٢٣م (بالطن)
٦٠,٤٩٩	-	-	٦٠,٤٩٩	الإنتاج السنوي للأعلاف الحيوانية في السنة المالية ٢٠٢٣م (بالطن)
١٢٤,٧٤٣	٣٤,٨٨١	٣٨,٤١٩	٥١,٤٤٣	الإنتاج السنوي للنخالة في السنة المالية ٢٠٢٣م (بالطن)
%١٠٠	%٢٧	%٢٩	%٤٤	النسبة المئوية من إجمالي إيرادات السنة المالية ٢٠٢٣م

المصدر: الشركة.

الجدول (٣٩-٤): نظرة عامة على المصانع التابعة للشركة (كما في ٣١ ديسمبر ٢٠٢٢م):

المجموع	مصنع المدينة المنورة	مصنع الخرج	مصنع الدمام	
-	٢٠٠٨م	١٩٨٩م	١٩٧٧م	سنة التأسيس
٣,١٥٠	١,٢٠٠	٦٠٠	١,٣٥٠	القدرة الإنتاجية اليومية للدقيق (بالطن)
٩٤٥,٠٠٠	٣٦٠,٠٠٠	١٨٠,٠٠٠	٤٠٥,٠٠٠	قدرة الطحن السنوية للقمح (بالطن) (على أساس ٢٠٠ يوم تشغيل)
١٣٥,٠٠٠	-	-	١٣٥,٠٠٠	القدرة الإنتاجية اليومية للأعلاف (بالطن)
١٥٦,٠٠٠	٦٦,٠٠٠	١٠,٠٠٠	٨٠,٠٠٠	القدرة الاستيعابية للصوامع بالطن
٨٦٣,٩٩١	٣٣٤,٣٠٦	١٨٥,٣٩٢	٣٤٤,٢٩٣	كمية القمح المطحون في السنة المالية ٢٠٢٣م - الدقيق النقي (بالطن)
%٩١	%٩٣	%١٠٣	%٨٥	الفعالية الإنتاجية للطحن للسنة المالية ٢٠٢٣م
٦٥٦,٣٢٩	٢٥٢,٢٨٥	١٤٢,٠٤٣	٢٦٢,٠٠١	الإنتاج السنوي للدقيق في السنة المالية ٢٠٢٣م (بالطن)
٦٥,٩٨٧	-	-	٦٥,٩٨٧	الإنتاج السنوي للأعلاف الحيوانية في السنة المالية ٢٠٢٣م (بالطن)
٢١٨,١٢٠	٨٣,٨٦٨	٥١,٠٣٩	٨٣,٢١٤	الإنتاج السنوي للنخالة في السنة المالية ٢٠٢٣م (بالطن)
%١٠٠	%٣١	%٢٧	%٤٢	النسبة المئوية من إجمالي إيرادات السنة المالية ٢٠٢٣م

المصدر: الشركة.

الجدول (٤٠-٤): نظرة عامة على المصانع التابعة للشركة (كما في ٣١ ديسمبر ٢٠٢٣م):

المجموع	مصنع المدينة المنورة	مصنع الخرج	مصنع الدمام	
-	٢٠٠٨م	١٩٨٩م	١٩٧٧م	سنة التأسيس
٣,١٥٠	١,٢٠٠	٦٠٠	١,٣٥٠	القدرة الإنتاجية اليومية للدقيق (بالطن)
٩٤٥,٠٠٠	٣٦٠,٠٠٠	١٨٠,٠٠٠	٤٠٥,٠٠٠	قدرة الطحن السنوية للقمح (بالطن) (على أساس ٢٠٠ يوم تشغيل)
٤٥٠	-	-	٤٥٠	القدرة الإنتاجية اليومية للأعلاف (بالطن)
١٥٦,٠٠٠	٦٦,٠٠٠	١٠,٠٠٠	٨٠,٠٠٠	القدرة الاستيعابية للصوامع بالطن
٨٣٣,٧٩٢	٣٧٥,٦٣٤	١٨٢,٤٠٠	٣٧٥,٥٧٨	كمية القمح المطحون في السنة المالية ٢٠٢٣م - الدقيق النقي (بالطن)
%٨٨	%٧٧	%١٠١	%٩٣	الفعالية الإنتاجية للطحن للسنة المالية ٢٠٢٣م
٦٢٩,٣٦٩	٢١٠,٨٦٧	١٣٦,٠٩٢	٢٨٢,٤١٠	الإنتاج السنوي للدقيق في السنة المالية ٢٠٢٣م (بالطن)
٤٦,٩٥١	-	-	٤٦,٩٥١	الإنتاج السنوي للأعلاف الحيوانية في السنة المالية ٢٠٢٣م (بالطن)
٢١١,٠٤٢	٦٦,٣٤٩	٥٠,٠١١	٩٤,٦٨٢	الإنتاج السنوي للنخالة في السنة المالية ٢٠٢٣م (بالطن)
%١٠٠	%٣٢	%٢٤	%٤٤	النسبة المئوية من إجمالي إيرادات السنة المالية ٢٠٢٣م

المصدر: الشركة.

تعتمد الشركة على أفضل أجهزة الطحن المتوفرة عالمياً والتي يتم الحصول عليها من أفضل الموردين الدوليين، مثل شركة بوهرلر في سويسرا وشركة أوكريم في إيطاليا. وتخضع مصانع الشركة للتنظيم من قبل الهيئة العامة للأمن الغذائي والهيئة العامة للغذاء والدواء في السعودية اللتين تفحصان وتعتمدان المصانع بشكلٍ منتظم، مع العلم أنه يلزم الحصول على موافقة هاتين الجهتين لأي زيادة أو تخفيض في القدرات الإنتاجية للمصانع.

١-٢-٣-٨-٤ مصنع الدمام

إنه المصنع الأقدم والأكبر التابع للشركة، ويقع في مدينة الدمام. بدأ هذا المصنع عملياته التجارية في العام ١٩٧٧م، وهو قادر على إنتاج جميع منتجات الدقيق ضمن نطاق عمل الشركة. يحتل مصنع الدمام موقعاً استراتيجياً في المنطقة الشرقية في المملكة ويخدم بشكل رئيسي الأسواق الواقعة في تلك المنطقة.

يملك مصنع الدمام ثلاثة خطوط لطحن الدقيق، والتي تبلغ قدرتها الإنتاجية اليومية مجتمعة ١,٣٥٠ طناً. يتم تخزين القمح المطحون في صوامع المصنع التي تبلغ قدرتها التخزينية ٨٠,٠٠٠ طن مجتمعة.

حصلت الشركة أيضاً على ترخيص ثانوي من الهيئة العامة للأمن الغذائي يتيح لها توسيع قدرة مصنع الدمام بحلول ديسمبر ٢٠٢٨م. ويضم مصنع الدمام أيضاً خطاً واحداً لإنتاج الأعلاف الحيوانية بقدرة إنتاج يومية تساوي ٤٥٠ طناً.

يمتثل مصنع الدمام للمعايير النظامية، بما فيها معايير الهيئة العامة للغذاء والدواء والهيئة العامة للأمن الغذائي، كما حاز شهادات أيزو لإدارة نظام الجودة.

يقدم الجدول التالي نظرة عامة على الأداء الإنتاجي لمصنع الدمام:

الجدول (٤١-٤): الأداء الإنتاجي لمصنع الدمام:

السنة المالية ٢٠٢٣م	السنة المالية ٢٠٢٢م	السنة المالية ٢٠٢١م	
٤٠٥,٠٠٠	٤٠٥,٠٠٠	٤٠٥,٠٠٠	القدرة السنوية لطحن القمح (بالطن)
٣٧٥,٧٥٨	٣٤٤,٢٩٣	٢٣٩,١٤٠	القمح المطحون (بالطن)
%٩٣	%٨٥	%٥٩	الفعالية الإنتاجية لعمليات الطحن (بالنسبة المئوية)

المصدر: الشركة

٢-٢-٣-٨-٤ مصنع الخرج

بدأ مصنع الخرج عملياته التجارية في العام ١٩٨٩م، حيث تم تأسيسه بدايةً ليكون بمثابة صوامع تخزين، وتحول لاحقاً إلى مصنع متكامل لإنتاج الدقيق في العام ٢٠١٦م. يُنتج مصنع الخرج جميع منتجات الدقيق ضمن نطاق عمل الشركة، ويخدم في المقام الأول الأسواق الواقعة في تلك المنطقة في الرياض والمناطق المركزية من المملكة.

يملك مصنع الخرج خطاً واحداً لطحن الدقيق، بقدرة إنتاج يومية تساوي ٦٠٠ طن. يتم تخزين القمح المطحون في صوامع المصنع التي تساوي قدرتها التخزينية الإجمالية حوالي ١٠,٠٠٠ طن. وحصلت الشركة أيضاً على ترخيص ثانوي من الهيئة العامة للأمن الغذائي، يتيح لها توسيع قدرة مصنع الخرج بحلول ديسمبر ٢٠٢٨م.

يمتثل مصنع الخرج للمعايير النظامية، بما فيها معايير الهيئة العامة للغذاء والدواء والهيئة العامة للأمن الغذائي، كما حاز شهادات أيزو لإدارة نظام الجودة.

يعرض الجدول التالي نظرة عامة حول الأداء الإنتاجي لمصنع الخرج:

الجدول (٤٢-٤): الأداء الإنتاجي لمصنع الخرج:

السنة المالية ٢٠٢٣م	السنة المالية ٢٠٢٢م	السنة المالية ٢٠٢١م	
١٨٠,٠٠٠	١٨٠,٠٠٠	١٨٠,٠٠٠	القدرة السنوية لطحن القمح (بالطن)
١٨٢,٤٠٠	١٨٥,٣٩٢	١٤٦,٦٣٤	القمح المطحون (بالطن)
%١٠١	%١٠٣	%٨١	الفعالية الإنتاجية لعمليات الطحن (بالنسبة المئوية)

المصدر: الشركة.

٤-٨-٣-٢-٣ مصنع المدينة المنورة

إن مصنع المدينة المنورة هو المصنع الأكثر حداثةً من بين المصانع التابعة للشركة، وقد بدأ أعماله التجارية في العام ٢٠٠٨م، وهو قادر على إنتاج جميع منتجات الدقيق ضمن نطاق عمل الشركة. يقع مصنع المدينة المنورة في منطقة المدينة المنورة في المملكة وهو يخدم في المقام الأول الأسواق الواقعة في المنطقة الغربية، والمنطقة الشمالية، والمنطقة المركزية.

يملك مصنع المدينة المنورة خطين لطحن الدقيق، تبلغ قدرتهما الإنتاجية اليومية مجتمعةً ١,٢٠٠ طن. يتم تخزين القمح المطحون في صوامع المصنع التي تبلغ قدرتها التخزينية مجتمعةً ٦٦,٠٠٠ طن. وقد حصلت الشركة على ترخيص ثانوي من الهيئة العامة للأمن الغذائي يتيح لها توسيع قدرة مصنع المدينة المنورة بحلول ديسمبر ٢٠٢٨م.

يمتثل مصنع المدينة المنورة للمعايير النظامية، بما فيها معايير الهيئة العامة للغذاء والدواء والهيئة العامة للأمن الغذائي، كما حاز شهادات أيزو لإدارة نظام الجودة.

يعرض الجدول التالي نظرة عامة على الأداء الإنتاجي لمصنع المدينة المنورة:

الجدول (٤-٤٣): الأداء الإنتاجي لمصنع المدينة المنورة:

السنة المالية ٢٠٢٣م	السنة المالية ٢٠٢٢م	السنة المالية ٢٠٢١م	
٣٦٠,٠٠٠	٣٦٠,٠٠٠	٣٦٠,٠٠٠	القدرة السنوية لطحن القمح (بالطن)
٢٧٥,٦٣٤	٣٣٤,٣٠٦	١٧٣,٨٣٥	القمح المطحون (بالطن)
٪٧٧	٪٩٣	٪٤٨	الفعالية الإنتاجية لعمليات الطحن (بالنسبة المئوية)

المصدر: الشركة

٤-٨-٣-٢-٣ برنامج الفعالية الإنتاجية

أطلقت الشركة برنامجاً شاملاً لتحسين الإنتاج، يهدف إلى تحقيق المستوى الأمثل من الفعالية والتميز التشغيلي. ومن بين الخطوات الرئيسية التي تشتمل عليها هذه المبادرة، يتم التركيز استراتيجياً على التحسين المستدام، والأتمتة، ودمج أفضل الممارسات في القطاع، من أجل الحد من التكاليف ورفع مستوى المعايير التشغيلية في مجمل القطاعات التي تعمل فيها الشركة. وتشمل العناصر الرئيسية لهذا البرنامج ما يلي:

- البرنامج الاستراتيجي للتحسين المستدام: يركز على تحقيق تحسينات فورية وعلى المدى الطويل في الفعالية التشغيلية.
- التحسين المنهجي للعملية: استخدام مقارنة منهجية لتحقيق الاستخدام الأمثل للعمليات التشغيلية بهدف تحقيق تحسينات شاملة.
- دمج أفضل الممارسات في السوق: دمج المنهجيات المثبتة لتحسين الفعالية والكفاءة.
- الحد من التكاليف في مختلف القطاعات: استهداف الكفاءة المالية من أجل توفير التكاليف بشكل ملموس في مختلف مجالات التشغيل.
- رفع مستوى التميز التشغيلي: الالتزام بمستوى متفوق من الأداء وبمعايير أعلى في كل واحدة من نواحي العمليات.
- إطار عمل التحسين المستمر: تسعى الشركة باستمرار إلى التشديد على تحقيق التميز التشغيلي، وهي لن تتوقف عن القيام بذلك.
- التقييم الشامل للأثر: تقييم فعالية التدابير التي يتم تنفيذها من أجل ضمان الموازنة مع الأغراض الشاملة.
- التكيف مع بيئة الأعمال الديناميكية: تصميم برنامج يتسم بالمرونة، ويتيح إجراء تحسينات متكررة للاستجابة للطلبات التشغيلية المتغيرة.
- الرؤية الاستراتيجية للتميز: تسليط الضوء على طموح الشركة لتصبح نموذجاً للتميز التشغيلي في القطاع.
- جذب أصحاب أفضل المواهب والاحتفاظ بهم: التركيز على تطوير الموارد البشرية من أجل تعزيز بيئة عالية الأداء تتيح التوفيق بين جهود الموظفين وأهداف الشركة.

من خلال هذا البرنامج الشامل والتكفي، تهدف الشركة إلى تحقيق الفعالية واكتساب منافع من حيث الكلفة على المدى القصير وبناء ثقافة من التميز الدائم لمجمل مجالات عملياتها. ومن المتوقع خلال هذه الجهود زيادة قدرة الطحن الافتراضية بنسبة ٨٪ (من ٣,١٥٠ طن يومياً إلى ٣,٤٠٠ طن يومياً).

٤-٨-٤ البيع والتوزيع

١-٤-٨-٤ قنوات البيع

تقوم الشركة بتصنيف محفظة عملائها من الدقيق إلى ثلاث قنوات مبيعات على النحو التالي:

- القناة الصناعية: يشمل العملاء في هذه القناة الشركات التي تستخدم الدقيق في عملياتها، وتشمل الشركات الكبيرة، مثل الشركات المصنعة الصناعية والمخابز التجارية الكبيرة، والشركات الصغيرة مثل المطاعم وشركات الضيافة والمخابز الصغيرة، حيث استحوذت الشركة على ثمانية عملاء صناعيين جدد منذ خصصتها، مما ساهم بنسبة ١٣٪ من إيرادات السنة المالية ٢٠٢٣م.
- قناة الجملة: يشمل العملاء في هذه القناة الموزعين وتجار الجملة الذين يشترون منتجات الشركة ويبيعونها لعملاء آخرين، وهم عمومًا تجار الدقيق وتجار الجملة الكبار والصغار. وكما في تاريخ هذه النشرة، ساهمت هذه القناة تاريخياً بالجزء الأكبر من مبيعات الشركة. ولدى الشركة ما يزيد عن ١٤٠ عميلاً مميّزاً في قناة البيع بالجملة الخاصة بها كما في نهاية عام ٢٠٢٣م.
- القناة الحديثة: يشمل العملاء في هذه القناة محلات السوبر ماركت ومنافذ البيع بالتجزئة الكبيرة الأخرى، كما توفر القناة الحديثة للشركة إمكانية الوصول إلى مستهلكي التجزئة. وقد ارتفعت المبيعات من خلال القنوات الحديثة إلى ٧٪ من الإيرادات في السنة المالية ٢٠٢٣م. ويعد نمو الشركة في القناة الحديثة محركاً رئيسياً لنمو المبيعات في وحدات حفظ المخزون الخاصة بالمستهلكين (أي ١ كجم و ٢ كجم و ١٠ كجم) حيث بإمكان الشركة الحصول على علاوة سعرية.

ويوضح الجدول أدناه توزيع المبيعات حسب قنوات العملاء للفترات المشار إليها:

الجدول (٤-٤٤): توزيع مبيعات الدقيق حسب قنوات مبيعات العملاء:

النسبة المئوية من إجمالي المبيعات	قناة المبيعات		
	السنة المالية ٢٠٢٣م	السنة المالية ٢٠٢٢م	السنة المالية ٢٠٢١م
القناة الصناعية	١٣٪	١٤٪	١٠٪
قناة الجملة	٨٠٪	٨٣٪	٩٠٪
القناة الحديثة	٧٪	٣٪	-

المصدر: الشركة

تقوم الشركة ببيع الأعلاف الحيوانية لموزعي الأعلاف. ويتم بيع النخالة من خلال تجار الجملة ومصنعي الأعلاف.

٢-٤-٨-٤ نظرة عامة على عملاء الشركة

وقد ساهم أكبر ١٠ عملاء للشركة بنسبة ٤٠٪ و ٤٢٪ و ٥٥٪ من إجمالي إيرادات الشركة للسنوات المالية ٢٠٢١م و ٢٠٢٢م و ٢٠٢٣م، على التوالي.

ويوضح الجدول أدناه، أهم ١٠ عملاء للشركة بناءً على مساهمتهم في الإيرادات للسنوات المالية ٢٠٢١م و ٢٠٢٢م و ٢٠٢٣م:

الجدول (٤-٤٥): العملاء الرئيسيون العشرة للشركة خلال السنوات المالية ٢٠٢١م و ٢٠٢٢م و ٢٠٢٣م:

م	اسم العميل	المنتجات التي تم بيعها	قيمة البيع	نسبة البيع من إجمالي المبيعات	نوع العلاقة
التعاملات مع كبار العملاء لدى الشركة خلال السنة المالية ٢٠٢١م					
١.	العميل ١	الدقيق	٢٧,١٣١,٠٨٦	٨,٠٧٪	غير تعاقدية (أوامر شراء)
٢.	العميل ٢	الدقيق	٢٣,١٥٥,٠٠١	٦,٨٩٪	غير تعاقدية (أوامر شراء)
٣.	العميل ٣	الدقيق	٢٠,٤٥١,٢٠٧	٦,٠٨٪	غير تعاقدية (أوامر شراء)
٤.	العميل ٤	الدقيق والنخالة	١٩,٦٤٢,٥٣٧	٥,٨٤٪	غير تعاقدية (أوامر شراء)
٥.	العميل ٥	الدقيق	١٠,٥٨٨,٧٣٢	٣,١٥٪	غير تعاقدية (أوامر شراء)
٦.	العميل ٦	الدقيق	١٠,٥١٧,٢١٠	٣,١٣٪	غير تعاقدية (أوامر شراء)
٧.	العميل ٧	الدقيق	٨,٨٠٨,٩٧٢	٢,٦٢٪	غير تعاقدية (أوامر شراء)

م	اسم العميل	المنتجات التي تم بيعها	قيمة البيع	نسبة البيع من إجمالي المبيعات	نوع العلاقة
٨.	العميل ٨	الدقيق	٦,٨٦٩,٩٤٨	%٢,٠٤	غير تعاقدية (أوامر شراء)
٩.	العميل ٩	النخالة	٦,٢٢٧,٨٩٠	%١,٨٥	غير تعاقدية (أوامر شراء)
١٠.	العميل ١٠	الدقيق	٥,٧٦١,٧٥٠	%١,٧١	غير تعاقدية (أوامر شراء)
المجموع			١٣٩,١٥٤,٣٣٣		
إجمالي المبيعات في ٢٠٢١ م			٣٣٦,٢٩٧,٨٩١	%٤١,٣٨	
التعاملات مع كبار العملاء لدى الشركة خلال السنة المالية ٢٠٢٢ م					
١.	العميل ١	الدقيق	٤٠,٢٤٠,٧٩٢	%٦,٨٨	تعاقدية (عقود قصيرة الأجل)
٢.	العميل ٢	الدقيق	٣٨,٦١٨,٠١٢	%٦,٦٠	تعاقدية (عقود قصيرة الأجل)
٣.	العميل ٣	الدقيق والنخالة	٤٥,٧٢٨,٥٠٢	%٧,٨٢	تعاقدية (عقود قصيرة الأجل)
٤.	العميل ٤	النخالة	٣٤,٠٧١,٢٤٠	%٥,٨٣	غير تعاقدية (أوامر شراء)
٥.	العميل ٥	الدقيق	٢٠,٠٧٢,٢٧٢	%٣,٤٣	غير تعاقدية (أوامر شراء)
٦.	العميل ٦	الأعلاف والنخالة	١٨,٤٢٦,٨٠٥	%٣,١٥	غير تعاقدية (أوامر شراء)
٧.	العميل ٧	الأعلاف والنخالة	١٨,٢٧٧,٩٥٠	%٣,١٣	غير تعاقدية (أوامر شراء)
٨.	العميل ٨	الدقيق	١٥,٣٩٩,٢٩٦	%٢,٦٣	غير تعاقدية (أوامر شراء)
٩.	العميل ٩	الدقيق	١٤,٢٩٥,٢٦٧	%٢,٤٤	تعاقدية (عقود قصيرة الأجل)
١٠.	العميل ١٠	النخالة	١٣,٦٧٧,٧٨٠	%٢,٣٤	غير تعاقدية (أوامر شراء)
المجموع			٢٥٨,٨٠٧,٩١٦		
إجمالي المبيعات في ٢٠٢٢ م			٥٨٤,٦٨٩,٤٩٩	%٤٤,٢٦	
التعاملات مع كبار العملاء لدى الشركة خلال السنة المالية ٢٠٢٣ م					
١.	العميل ١	الأعلاف والنخالة	٦٩,٨٢٥,٤٩٥	%١٢,٠١	تعاقدية (عقود قصيرة الأجل)
٢.	العميل ٢	الدقيق والنخالة	٤٦,٧٨٩,١٢٢	%٨,٠٥	تعاقدية (عقود قصيرة الأجل)
٣.	العميل ٣	النخالة	٤٣,٦٠٤,٣٢٦	%٧,٥٠	تعاقدية (عقود قصيرة الأجل)
٤.	العميل ٤	الدقيق	٣٩,٣٨٢,٣٢٧	%٦,٧٧	تعاقدية (عقود قصيرة الأجل)
٥.	العميل ٥	الدقيق	٣٣,١٦٩,٥٢١	%٥,٧٠	تعاقدية (عقود قصيرة الأجل)
٦.	العميل ٦	الدقيق	٢٩,٠٣٤,٢١٠	%٤,٩٩	تعاقدية (عقود قصيرة الأجل)
٧.	العميل ٧	الدقيق	١٨,٩١٩,٢٤٩	%٣,٢٥	تعاقدية (عقود قصيرة الأجل)
٨.	العميل ٨	الدقيق والنخالة	١١,٨٠٥,٣٢٤	%٢,٠٣	تعاقدية (عقود قصيرة الأجل)
٩.	العميل ٩	الدقيق	١١,٦٢٧,٥٤٨	%٢,٠٠	تعاقدية (عقود قصيرة الأجل)
١٠.	العميل ١٠	الدقيق	١١,٥٥٦,٨٦٤	%١,٩٩	تعاقدية (عقود قصيرة الأجل)
المجموع			٣١٥,٧١٣,٩٨٦		
إجمالي المبيعات في ٢٠٢٣ م			٥٨١,٥٣٤,٨٨٧	%٥٤,٢٨	

المصدر: الشركة

حددت الهيئة العامة للأمن الغذائي حصصاً أسبوعية لعملاء الشركة الخاضعين للوائح الهيئة العامة للأمن الغذائي، حيث يقوم هؤلاء العملاء عموماً بزيارة مصنع معين للشركة لجمع حصتهم الأسبوعية من المنتج. وتتم هذه المبيعات مقابل مبالغ نقدية دون وجود أوامر شراء أو عقود مبرمة مع العملاء. وبدلاً من ذلك، يقوم العملاء بتحويل المبلغ المفوتر مباشرةً إلى حساب الشركة قبل الاستلام المقرر أو بالدفع في الموقع. ويتم دفع الغالبية العظمى من مبيعات الشركة والتي تمثل ٨٩٪ من إجمالي مبيعاتها في السنة المالية ٢٠٢٢ م، بالنقد مقدماً، مما يقلل من مخاطر الائتمان ويحسن التدفق النقدي للشركة.

٣-٤-٨-٤ المناطق والتوزيعات الجغرافية

تتم أهم مبيعات الشركة في المناطق التي تتواجد فيها مصانعها، وذلك في كل من المنطقة الشرقية والمدينة المنورة والرياض بالمملكة. ومع ذلك، تقوم الشركة بتوزيع منتجاتها في جميع أنحاء المملكة عبر شبكة من شركات النقل الخارجية (حيث لا تمتلك الشركة أسطول نقل خاصاً بها). كما تتحمل الشركة عادة تكلفة نقل المنتجات النهائية للعملاء. وتقوم الشركة بتوصيل المنتجات للعملاء الجملة والقناة الصناعية إلى مبانيهم. أما بالنسبة للعملاء في القناة الحديثة، فتقوم الشركة بتوصيل المنتجات إلى المستودع المركزي لهؤلاء العملاء. ويوضح الجدول التالي الإيرادات من كل منطقة ونسبتها من إجمالي الإيرادات للسنوات المالية ٢٠٢١م و٢٠٢٢م و٢٠٢٣م.

الجدول (٤-٤): جدول إجمالي الإيرادات من كل منطقة للسنوات المالية ٢٠٢١م و٢٠٢٢م و٢٠٢٣م:

المنطقة	٢٠٢١م (ريال سعودي)	٢٠٢٢م (ريال سعودي)	٢٠٢٣م (ريال سعودي)	٢٠٢١م (% الإيرادات)	٢٠٢٢م (% الإيرادات)	٢٠٢٣م (% الإيرادات)
الدمام	١٤٨,٤٩٤,١٨٠	٢٤٣,٩٠٢,٩٥٥	٢٥٠,٧٤٧,١٧٣	%٤٤	%٤٢	%٤٤
المدينة المنورة	٨٩,٨٠٤,٨٩٠	١٧٦,٩٣٩,٢٣٠	١٧٨,٨٧٥,٨١٣	%٢٧	%٣١	%٣٢
خرج	٩٧,٩٩٨,٨٢١	١٥٧,٤٧٧,١٥٤	١٣٦,٠١٣,٩٠٢	%٢٩	%٢٧	%٢٤
المجموع	٣٣٦,٢٩٧,٨٩١	٥٧٨,٣١٩,٣٣٩	٥٦٥,٦٣٦,٨٨٨	%١٠٠	%١٠٠	%١٠٠

المصدر: الشركة

٤-٤-٨-٤ فرق المبيعات

توظف إدارة المبيعات فرقاً مخصصة لكل قناة مبيعات لتحسين الأداء. بناء عليه، يتم تكليف كل فريق بتوليد توقعات المبيعات ووضع استراتيجيات التسعير وتنفيذ حملات ترويجية مصممة خصيصاً لمنتجاتهم المحددة، كما يقوم فريق المبيعات بمراقبة ديناميكيات العملاء عن كثب وتعديل الاستراتيجيات وفقاً لها للحفاظ على القدرة التنافسية. بالإضافة إلى ذلك، يتفاعل فريق المبيعات بنشاط مع العملاء لتلبية احتياجاتهم وضمان تلبية طلباتهم بسلاسة. وبفضل هذا النهج متعدد الأوجه بمقدور إدارة المبيعات زيادة الإيرادات وكسب رضا العملاء بشكل فعال في الأسواق وخطوط الإنتاج المتنوعة.

٩-٤ التسويق

تركز أنشطة الشركة التسويقية على بناء قيمة علاماتها التجارية. وتقوم إدارة التسويق بالابتكارات باستمرار من خلال استكشاف آفاق جديدة في الذوق والشكل والرفاهية لإسعاد المستهلكين. لذلك، تضع الشركة نموذجاً تسويقياً متكاملًا كفيلاً بجذب القنوات التسويقية ونقاط الاتصال المختلفة والذي يشمل: الوسائط الرقمية (مثل وسائل التواصل الاجتماعي والمواقع الإلكترونية)؛ واللوحات الإعلانية العامة البارزة؛ والعروض داخل المتاجر؛ والفعاليات مثل عروض الطبخ المباشرة في مجموعة متنوعة من مراكز التسوق في جميع أنحاء المملكة. ويُعد التركيز على التسويق الرقمي حجر الأساس للتنفيذ الفعال لخطتها التسويقية، مع منشورات ترويجية منتظمة على وسائل التواصل الاجتماعي والتفاعل مع مختلف المؤثرين لزيادة قاعدة عملاء الشركة وجذب المزيد من المتسوقين.

١٠-٤ ضمان ومراقبة الجودة

تُعد الجودة في صميم عمليات الشركة، وتتركز تحديداً في مصانعها. وتلتزم الشركة أخلاقياً بتطوير وإنتاج وإصدار منتجات عالية الجودة، بصرف النظر عن التزاماتها القانونية. وعليه، لا تعتمد الشركة على معايير الهيئة العامة للأمن الغذائي والهيئة العامة للدواء والغذاء والمنظمة الدولية للمعايير ومعايير سلامة الأغذية فحسب، بالإضافة إلى معايير دول مجلس التعاون الخليجي التي تحكم مواصفات الدقيق، وإنما طورت أيضاً معاييرها الخاصة لضمان تطوير منتجاتها باستمرار وفقاً لمعايير محددة مسبقاً.

تطبق الشركة نظاماً متكاملًا لإدارة الجودة يعتمد على المنظمة الدولية للمعايير (الأيزو)، مما يضمن التزامها بتدابير مراقبة الجودة وممارسات التصنيع الجيدة خلال جميع العمليات التشغيلية. وقد حازت الشركة على شهادتي أيزو ٢٢٠٠٠، شهادة نظام سلامة الأغذية (FSSC)، أيزو ١٧٠٢٥، شهادة المنتجات الحلال وشهادة ممارسة التصنيع الجيد (GMP) لمصانعها.

وتوفر منشأة اختبار مراقبة الجودة المتقدمة للشركة، والتي تتوافق مع المعايير الدولية، مجموعة واسعة من الدعم لضمان امثال منتجاتها ومرافقها. كما يقوم قسم مراقبة الجودة بإجراء اختبارات تغطي المواد الخام والمنتجات نصف المصنعة والمنتجات النهائية ومواد التعبئة والتغليف للدقيق والأعلاف. بالإضافة إلى ذلك، يضمن فريق مجهزة تجهيزاً جيداً التحقق من صحة المرافق والمعدات والعمليات والمنتج والطريقة.

وبالإضافة إلى الموظفين الماهرين والمدربين، تمتلك الشركة أحدث أجهزة التحليل. ولضمان أعلى معايير الامتثال والجودة، يتم إجراء اختبارات مختلفة في مراحل مختلفة بدءاً من المواد الخام وحتى المنتجات النهائية، باستخدام مجموعة واسعة من التقنيات التحليلية لتحديد محتوى البروتين ومستوى الرطوبة وتلف النشا ووجود شوائب في المواد الخام.

تتوافق مصانع الشركة مع المعايير الدولية، وتوفر نطاقاً واسعاً من الدعم لضمان امتثال منتجات الشركة ومرافقها. ويتم تحقيق ذلك من خلال توظيف موظفين مدربين جيداً وتوفير معدات حديثة.

11-4 الملكية الفكرية

تعتمد الشركة بشكل كبير على العلامات التجارية التي تستخدمها لنجاح أعمالها وتقوية مركزها التنافسي في السوق. وكما في تاريخ هذه النشرة، تمتلك الشركة أربعة (4) علامات تجارية في المملكة تلعب دوراً رئيسياً في أعمالها. وهي «فوم» و «فوم الذهبي» و «ميلر» وعلامة تجارية رمز الشركة الرئيسي «MC4».

وللمزيد من المعلومات، يرجى مراجعة القسم ١٢-١٠ «الملكية الفكرية» من هذه النشرة.

12-4 الصحة والسلامة والبيئة

تتم عمليات الشركة بطريقة يكون تأثيرها ضئيلاً على البيئة. وحرصاً منها على التميز في مجال الصحة والسلامة والبيئة، تعمل الشركة بطريقة تضمن سلامة الأفراد وتحمي البيئة وتجعلها جزءاً لا يتجزأ من عملياتها التجارية وخططها وقراراتها، وقد اعتمدت في سبيل ذلك أنظمة وإجراءات شاملة في جميع أنشطتها لإدارة جوانب الصحة والسلامة والبيئة بطريقة مسؤولة وأخلاقية تضمن توفير ظروف عمل آمنة للموظفين والزوار والمقاولين. كما تتوافق أنظمة إدارة الصحة والسلامة والبيئة الخاصة بالشركة مع المعايير العالمية، وقد حازت الشركة من المنظمة الدولية للمعايير على شهادتي أيزو 14001 (الإدارة البيئية) وأيزو 45001 (أنظمة إدارة الصحة والسلامة المهنية).

كما تتولى إدارة الصحة والسلامة والبيئة مسؤولية الإشراف على الأنظمة والإجراءات الخاصة بالصحة والسلامة والبيئة في الشركة، وتتبع نهجاً قائماً على المخاطر لوقاية الموظفين والزوار والمتقاعدين من الإصابة والأمراض، إلى جانب حماية البيئة. ويساعد هذا النهج الاستباقي على تحديد الضوابط والإجراءات لتجنب أي إصابة أو اعتلال صحي أو ضرر بيئي. وتدرك الشركة أيضاً الآثار البيئية الناجمة عن أنشطتها وعملياتها. لذا، تتولى إدارة الصحة والسلامة والبيئة مسؤولية الإشراف وضمان الامتثال للإجراءات التي تم وضعها للتعامل مع الانبعاثات والنفايات السائلة والنفايات الصلبة عند المصدر لضمان الحد الأدنى من التأثير على البيئة.

يوضح الجدول أدناه بعض مؤشرات الأداء الرئيسية لإدارة الصحة والسلامة والبيئة في الشركة كما في ٣١ ديسمبر ٢٠٢٣م.

الجدول (٤-٤٧): مؤشرات الأداء الرئيسية لإدارة الصحة والسلامة والبيئة:

مؤشرات الأداء الرئيسية	وصف مؤشرات الأداء الرئيسية
٢٠٠,٠٠٠+	ساعات عمل آمنة
٠	الغرامات المفروضة من الهيئات النظامية
٦٦	تدريب ممثلي السلامة
٨٢ (جميع السائقين مرخصين)	رخص سائقي الرافعات الشوكية
٦١	الجولات التوعوية (محاضرة مختصرة عن السلامة والتعريف بالسلامة)
٨٥	تصاريح العمل الصادرة بدون حوادث
٣ (جميع المرافقة مطابقة لها)	السجلات البيئية والشهادة الصادرة

المصدر: الشركة

١٣-٤ الموظفون

كما في ٣١ ديسمبر ٢٠٢٣م، كان لدى الشركة ٥٣٢ موظفًا، منهم ٢٠١ مواطنًا سعوديًّا. وكما في التاريخ نفسه، بلغت نسبة التوطين في الشركة ما نسبته ٣٨٪ وهي مصنفة في الفئة البلاطيني من برنامج نطاقات. ويوضح الجدول أدناه توزيع موظفي الشركة حسب الإدارات كما في ٣١ ديسمبر ٢٠٢١م و٢٠٢٢م و٢٠٢٣م.

الجدول (٤٨-٤): نظرة عامة على موظفي الشركة:

الإدارة	عدد الموظفين								
	السنة المالية ٢٠٢٣م			السنة المالية ٢٠٢٢م			السنة المالية ٢٠٢١م		
	الموظفون غير السعوديين	الموظفون السعوديون	إجمالي عدد الموظفين	الموظفون غير السعوديين	الموظفون السعوديون	إجمالي عدد الموظفين	الموظفون غير السعوديين	الموظفون السعوديون	إجمالي عدد الموظفين
المدير التنفيذي	٠	١	١	٠	١	١	٠	١	١
الإدارة المالية	٨	٣	١١	٦	٦	١٢	٠	٦	٦
إدارة سلسلة التوريد	٢	٥	٧	١	٥	٦	١	٥	٦
إدارة الموارد البشرية	٥	٢٢	٢٧	٤	٢١	٢٥	٤	٢١	٢٥
إدارة التصنيع	٤	٠	٤	٢	٧	٩	١	٧	٨
إدارة المبيعات والتسويق	١	٨	٩	٠	٨	٨	٠	٦	٦
إدارة تقنية المعلومات	٨	١	٩	٣	١	٤	٣	١	٤
إدارة الجودة والصحة والسلامة والبيئة	١	٢	٣	١	١	٢	٠	٠	٠
مصنع الدمام	١٢٧	٤٩	١٧٦	١٢٧	٤٦	١٧٣	١٤٧	٥١	١٩٨
مصنع المدينة المنورة	٩٥	٦٧	١٦٢	٩٥	٦٢	١٥٧	١٠١	١٠٩	٢١٠
مصنع الخرج	٨٠	٤٣	١٢٣	٨٢	٤٠	١٢٢	٨٠	٤٨	١٢٨
المجموع	٣٣١	٢٠١	٥٣٢	٣٢١	١٩٨	٥١٩	٣٣٧	٢٥٤	٥٩١
نسبة التوطين	%٤٣			%٣٨			%٤٣		

المصدر: الشركة

١٤-٤ استراتيجية التوطين

تم اعتماد برنامج التوطين «نطاقات» بموجب قرار معالي وزير العمل رقم ٤٠٤٠ بتاريخ ١٢/١٠/١٤٣٢هـ (الموافق ١٠/٠٩/٢٠١١م)، بناءً على قرار مجلس الوزراء رقم ٥٠ بتاريخ ٢١/٥/١٤١٥هـ (الموافق ٢٧/١٠/١٩٩٤م). وتم تنفيذ برنامج «نطاقات» بتاريخ ١٢/١٠/١٤٣٢هـ (الموافق ١٠/٠٩/٢٠١١م)، حيث بدأت وزارة الموارد البشرية والتنمية الاجتماعية في تنفيذ برنامج نطاقات لتشجيع المؤسسات على توظيف المواطنين السعوديين. ويتم تقييم أداء أي شركة من خلال برنامج «نطاقات» على أساس فئات (تصنيفات) محددة، وهي الفئة البلاطيني والفئة الخضراء (تتقسم إلى فئات فرعية: منخفضة ومتوسطة وعالية) والفئة الحمراء. وتعتبر الشركات في الفئة البلاطيني أو الخضراء قد استوفت شروط التوطين، ومن ثم يحق لها الحصول على عدد من المزايا، مثل الحصول على تأشيرات العمل وتجديدها أو تغيير مهن عمالها غير السعوديين بطريقة أخرى (باستثناء المهن المخصصة حصراً للمواطنين السعوديين). وتعتبر الشركات ضمن الفئة الحمراء (نظراً لعدم امتثالها لشروط محددة) قد انتهكت شروط التوطين، وقد تخضع لإجراءات تأديبية محددة، مثل الحد من قدرتها على تجديد تأشيرات عمل الموظفين غير السعوديين أو الحظر التام للموظفين غير السعوديين بشأن الحصول على تأشيرات العمل أو تجديدها.

وللمزيد من المعلومات حول تصنيف الشركة ضمن برنامج نطاقات، يرجى مراجعة القسم ٤-١٢ («الموظفين»).

١٥-٤ الأنشطة التجارية أو الأصول في دول أخرى

كما في تاريخ هذه النشرة، لا تملك الشركة أية أنشطة تجارية أو أصول في دول أخرى خارج المملكة.

١٦-٤ الشهادات

حازت الشركة على شهادة المركز السعودي للاعتماد وشهادة أيزو ١٧٠٢٥ المعنية بالموثوقية في الاختبار والمعايرة مع الالتزام بالجودة، بالإضافة إلى شهادة نظام سلامة الأغذية التي تعكس الالتزام بمعايير سلامة الأغذية وتقديم منتجات آمنة وعالية الجودة. وتعد الشركة أول شركة طحن في المملكة تحصل على كلا الشهادات. كما حازت الشركة أيضاً على العديد من الشهادات الأخرى، بما في ذلك شهادة أيزو ٢٢٠٠٠ المعنية بسلامة الأغذية في جميع عملياتها وشهادة حلال التي تضمن اتباع المعايير الغذائية الإسلامية. بالإضافة إلى ذلك، حصلت الشركة على شهادة ممارسات التصنيع الجيدة (GMP) من AIB International، مما يعكس التزام الشركة تجاه أعلى معايير ممارسات التصنيع.

للمزيد من التفاصيل حول هذه الشهادات، يرجى مراجعة القسم ١٢-٤ («الموافقات والتراخيص والشهادات الحكومية الجوهرية») من هذه النشرة.

١٧-٤ إدارات الشركة

تمارس الشركة أعمالها من خلال عدة إدارات مختلفة، كالتالي:

١-١٧-٤ الإدارة المالية

تتولى الإدارة المالية مسؤولية إدارة الموارد المالية للشركة، بما في ذلك:

- تطوير التوقعات المالية للشركة بناءً على خططها الاستثمارية وتخطيط وهيكلة خيارات التمويل بحيث يتم توفير الأموال الكافية لدعم أهداف الشركة الإستراتيجية.
- مراقبة عملية إعداد الميزانية والتحكم بها.
- مراقبة الأداء المالي مقابل الميزانية لتوقع التكاليف/الإيرادات، وتحديد مجالات الأداء غير المرضي والاستفادة من فرص تحسين الأداء المحتملة.
- تقديم المشورة والإرشادات للرئيس التنفيذي ومجلس الإدارة فيما يتعلق بهيكل رأس مال الشركة على المدى الطويل.
- تطوير الاتجاهات المالية والإبلاغ عنها بناءً على الأداء المالي الحالي والتطورات التجارية/التشغيلية المتوقعة، على مدى جدول زمني استراتيجي، بحيث تكون الشركة على دراية بالإيرادات والتدفقات النقدية المتوقعة للاستفادة من الفرص المالية واستيعاب خطط رأس المال على أساس توافر النقد المتوقع.
- التوجيه بتنفيذ جميع أنشطة الخزينة للتأكد من احتساب جميع الحوالات المالية وأن الشركة تعمل على تحسين الحوالات المالية من الاستثمارات مع الإبلاغ أيضاً عن التدفقات النقدية للشركة وتوقعها.

٢-١٧-٤ إدارة سلسلة التوريد

تتولى إدارة سلسلة التوريد مسؤولية تخطيط وإدارة حركة البضائع في سلسلة التوريد، والتواصل مع مختلف الأطراف المعنية، بما في ذلك موردي السلع وكذلك الإدارة الداخلية ومنافذ البيع، ومراقبة تدفق البضائع. بالإضافة إلى ذلك، تُعد إدارة سلسلة التوريد مسؤولة عن ضمان توفر المنتج بمستوى المخزون المناسب في المكان المناسب وفي الوقت المناسب لتلبية طلب العملاء واحتياجاتهم. وتلعب هذه الإدارة دوراً رئيسياً في دورة تخطيط المبيعات والعمليات لإدارة الكميات لكل من الأنشطة الواردة والصادرة من خلال نظام متكامل تماماً. كما تتولى الإدارة مسؤولية الحفاظ على تدفق المخزون وجودته بما يتماشى مع أفضل مؤشرات الأداء العالمية، وهو ما يستلزم إدارة التخزين بما يساهم في تحسين طاقة التخزين والموارد، مع ضمان الامتثال لمتطلبات الجهات الحكومية. كما تقوم إدارة سلسلة التوريد بتطوير استراتيجيات الطلب والمخزون لضمان توافر المنتجات على الرفوف ومستوى المخزون.

٣-١٧-٤ إدارة الموارد البشرية

تشمل الواجبات الأساسية لإدارة الموارد البشرية صياغة وتنفيذ الاستراتيجيات التي تهدف إلى الحفاظ على نزاهة الشركة في مجالات إدارة الموارد البشرية وتنظيمها. ويتضمن ذلك وضع السياسات والإجراءات المصممة لتسهيل الحوكمة الفعالة وتعزيز واستغلال الموارد البشرية والوظائف الإدارية للشركة. بالإضافة إلى ذلك، تتولى هذه المجموعة مسؤولية الإشراف على تنفيذ وتقييم الهيكل التنظيمي للشركة والأدوار الوظيفية. كما تلعب وظيفة إدارة الموارد البشرية دوراً محورياً في إنشاء ومراجعة إطار شامل يتعلق بتصنيفات الوظائف وهيكل الرواتب وحزم التعويضات والبدلات ذات الصلة. كما أنها تعزز ثقافة تعتمد على الأداء وموجهة نحو التمكين والتي تلهم الأفراد لتحقيق الأهداف الشخصية والتنظيمية. وأخيراً، تضمن هذه الإدارة توظيف وتطوير الموظفين بكفاءة.

٤-١٧-٤ إدارة التصنيع

تركز إدارة التصنيع في المقام الأول على تشغيل المصانع الثلاثة للشركة. وعليه، تكون هذه الإدارة مسؤولة عن تخطيط وتنفيذ الخطط التشغيلية للطحن بما يتماشى مع سلسلة التوريد والأهداف التجارية للشركة. كما تتحمل هذه الإدارة الكثير من المسؤولية والمعرفة الفنية داخل الشركة وتعد من الإدارات الرئيسية التي توفر الخبرة والقيمة للشركة.

٥-١٧-٤ إدارة المبيعات والتسويق

تلعب إدارة المبيعات والتسويق دوراً حاسماً في تحقيق النجاح عبر قطاعات السوق المتنوعة. ومن خلال تلبية احتياجات مجموعة واسعة من العملاء، تستهدف الإدارة بشكل استراتيجي القناة الصناعية وقناة الجملة والقناة الحديثة لمنتجات الدقيق الخاصة بالشركة، بينما تخدم أيضاً الاحتياجات المحددة للمزارع ومصنعي الأعلاف من علف الحيوانات والنخالة. ومن خلال فهم المتطلبات والتحديات الفريدة لكل قطاع، تقوم الإدارة بتطوير استراتيجيات تسويقية مخصصة ومبادرات مبيعات تنقل بشكل فعال قيمة وجودة عروض الشركة. ومن خلال التركيز العميق على رضا العملاء وإدارة العلاقات، يعمل الفريق على بناء شراكات قوية مع أصحاب المصلحة الرئيسيين في كل قناة والحفاظ عليها. ومن خلال الاستفادة من رؤى السوق والتحليل التنافسي، تتمتع إدارة المبيعات والتسويق بمهارة في تحديد فرص النمو والتوسع، مما يضمن أن تكون منتجات الشركة في وضع جيد ومعترف بها لتمييزها في كل من القطاعين الغذائي والزراعي. ومن خلال الحملات التسويقية المبتكرة وجهود المبيعات المستهدفة وخدمة العملاء الاستثنائية، تساهم الإدارة بشكل كبير في اقتحام السوق وتحقيق أهداف الإيرادات للشركة، مما يعزز مكانتها كلاعب رئيسي في الصناعة.

٦-١٧-٤ إدارة تقنية المعلومات

تلعب إدارة تقنية المعلومات دوراً محورياً في ضمان التميز التشغيلي للبنية التحتية لشبكتها وإدارة البيانات وإجراءات الدفاع عن الأمن السيبراني. وقد تم تكليف فريق تقنية المعلومات بالإشراف على شبكة قوية تدعم عمليات الطحن والإنتاج الواسعة للشركة، والتي تضمن الاتصال السلس وتدفع البيانات في جميع المصانع. كما تُعد إدارة البيانات وظيفتها بالغة الأهمية، حيث تنشر الإدارة أنظمة للتعامل مع الكميات الهائلة من بيانات الإنتاج وسلسلة التوريد والعملاء، مما يضمن الدقة والتوافر والسرية. وتستخدم إدارة تقنية المعلومات استراتيجيات أمنية متعددة الطبقات تتضمن تقييمات منتظمة للمخاطر ونشر الحلول الأمنية وبرامج تدريب الموظفين للحماية من التهديدات السيبرانية المتطورة. علاوة على ذلك، كان لإدارة تقنية المعلومات دور فعال في التنفيذ والإدارة المستمرة لأنظمة تخطيط موارد المنشأة (ساب). وستكون هذه المبادرة نقطة تحول كبيرة في إدارة موارد الشركة وعملياتها وتحليل بياناتها، مما يتوقع له أن يؤدي إلى زيادة الكفاءة وتحسين عملية اتخاذ القرارات وتعزيز الرقابة التشغيلية. ومن خلال هذه الأنشطة، تساهم إدارة تقنية المعلومات بشكل كبير في مرونة المنظمة وقدرتها التنافسية.

٧-١٧-٤ إدارة الجودة والصحة والسلامة والبيئة

تُعد إدارة الجودة والصحة والسلامة والبيئة حجر الأساس في النزاهة التشغيلية للشركة، وتجسد التزامها الثابت بالتميز والاستدامة في جميع جوانب العمل. وقد تم تكليف هذه الإدارة بالحفاظ على أعلى المعايير في جودة المنتجات وصحة الموظفين وسلامتهم والإشراف البيئي، كما تعمل الشركة بناءً على الامتثال النظامي وتنفيذ أفضل ممارسات العمل. ومن خلال عمليات مراقبة الجودة الصارمة، يضمن فريق الجودة والصحة والسلامة والبيئة أن جميع المنتجات تلبية معايير الجودة الصارمة، وتلبي الاحتياجات المتنوعة للمستهلكين والشركات على حد سواء. كما تم تصميم وتنفيذ بروتوكولات الصحة والسلامة بدقة لحماية جميع الموظفين والمتقاعدين والزوار، وتحقيق إنجازات ملحوظة مثل ساعات العمل الآمنة الطويلة دون وقوع حوادث. كما تُعد الاستدامة البيئية أيضاً محوراً رئيسياً قائماً على مبادرات تهدف إلى تقليل البصمة البيئية للشركة من خلال تقليل النفايات وكفاءة الطاقة والالتزام باللوائح البيئية. إن النهج الشامل الذي تتبعه إدارة الجودة والصحة والسلامة والبيئة لا يعزز سمعة الشركة من حيث الموثوقية والمسؤولية فحسب، بل يدعم أيضاً ميزتها التنافسية في السوق.

١٨-٤ استمرارية الأعمال

يقر مجلس الإدارة بأنه لم يكن هناك أي تعليق أو انقطاع في أعمال الشركة مما قد يؤثر أو يكون له أثر كبير على الوضع المالي للشركة خلال فترة الاثني عشر (١٢) شهراً السابقة لتاريخ هذه النشرة. كما يقر مجلس الإدارة بعدم وجود نية لإجراء تغيير جوهري على أنشطة الشركة في المستقبل.



٥- الهيكل التنظيمي للشركة وحوكمتها

يتألف الهيكل التنظيمي للشركة من مجلس الإدارة («مجلس الإدارة» أو «المجلس») ولجان الشركة؛ وهي لجنة المراجعة، ولجنة الترشيحات والمكافآت، واللجنة التنفيذية. ويتولى المجلس المسؤولية النهائية للتوجيه والإشراف العام والرقابة العامة على الشركة، وعلى فريق الإدارة التنفيذية.

يوضح الرسم التالي الهيكل التنظيمي للشركة كما في تاريخ هذه النشرة.

الشكل (١-٥): هيكل الشركة التنظيمي كما في تاريخ هذه النشرة

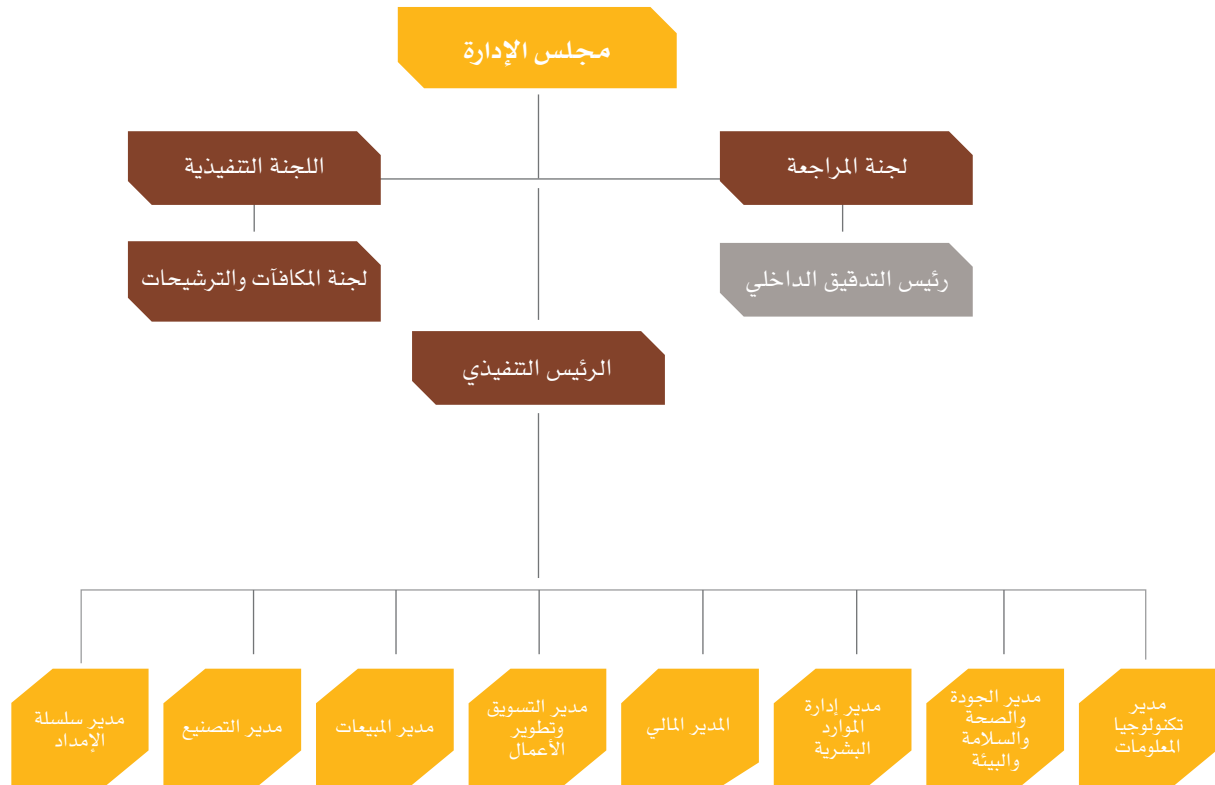

الجدول (١-٥): هيكل الملكية المباشرة في الشركة قبل الطرح وبعده

بعد الطرح		قبل الطرح		اسم المساهم		
نسبة الملكية المباشرة	القيمة الاسمية (ريال سعودي)	عدد الأسهم	نسبة الملكية المباشرة	القيمة الاسمية (ريال سعودي)	عدد الأسهم	
٧٠٪	٣٧٨,٠٠٠,٠٠٠	٣٧٨,٠٠٠,٠٠٠	١٠٠٪	٥٤٠,٠٠٠,٠٠٠	٥٤٠,٠٠٠,٠٠٠	شركة الخليج لطحن الدقيق الصناعية
٣٠٪	١٦٢,٠٠٠,٠٠٠	١٦٢,٠٠٠,٠٠٠	-	-	-	الجمهور
١٠٠٪	٥٤٠,٠٠٠,٠٠٠	٥٤٠,٠٠٠,٠٠٠	١٠٠٪	٥٤٠,٠٠٠,٠٠٠	٥٤٠,٠٠٠,٠٠٠	المجموع

المصدر: الشركة

1-0 أعضاء مجلس الإدارة وأمين المجلس

1-1-0 تشكيل مجلس الإدارة

حسب نظام الشركة الأساسي، يتألف مجلس الإدارة من تسعة (٩) أعضاء معينين من قبل الجمعية العامة العادية للمساهمين. ويعمل نظام الشركات ولائحة حوكمة الشركات والنظام الأساسي للشركة ودليل حوكمة الشركة الداخلي على تحديد واجبات مجلس الإدارة ومسؤولياته. وتكون مدة عضوية كل عضو منهم بمن فيهم رئيس المجلس أربع (٤) سنوات كحد أقصى.

وكما في تاريخ هذه النشرة، يتألف مجلس الإدارة من تسعة (٩) أعضاء معينين لمدة لا تزيد عن أربع (٤) سنوات وفقاً للنظام الأساسي للمصدر. وقد عينت الجمعية العامة للشركة أعضاء مجلس الإدارة: بدر بن حامد بن عبدالرزاق العوجان، طارق بن عبدالله بن سليمان الجماز، براشانت فتكار، رضوان أحمد، كامل منيف الخطيب، ومروان احمد محمد ابراهيم لمدة أربع (٤) سنوات ابتداءً من تاريخ ١٤٤٥/٠١/٢٩هـ (الموافق ٢٠٢٣/٠٨/١٦م) إلى ١٤٤٩/٠٣/١٤هـ (الموافق ٢٠٢٧/٠٨/١٦م). وقد عينت الجمعية العامة للشركة أعضاء مجلس الإدارة: ياسر علي صالح الزغبى وفهد عبدالله حسين موسى وعبدالعزیز محمد عبدالعزیز الشیخ لمدة أربع (٤) سنوات ابتداءً من تاريخ ١٤٤٥/٠٩/٠٧هـ (الموافق ٢٠٢٤/٠٣/١٧م) وحتى إنتهاء دورة المجلس الحالي.

ويوضح الجدول التالي أسماء أعضاء المجلس والمعلومات الأخرى ذات الصلة بهم كما في تاريخ إصدار هذه النشرة:

الجدول (٢-٥): أعضاء مجلس إدارة الشركة

الرقم	الاسم	المنصب	الجنسية	الصفة	تاريخ التعيين	نسبة الملكية المباشرة		نسبة الملكية غير المباشرة	
						قبل الطرح	بعد الطرح	قبل الطرح	بعد الطرح
١.	بدر حامد عبدالرزاق العوجان	رئيس مجلس الإدارة	سعودي	غير تنفيذي - غير مستقل	١٤٤٥/٠١/٢٩هـ (الموافق ٢٠٢٣/٠٨/١٦م)	-	-	-	-
٢.	طارق بن عبدالله بن سليمان الجماز	نائب رئيس مجلس الإدارة	سعودي	غير تنفيذي - غير مستقل	١٤٤٥/٠١/٢٩هـ (الموافق ٢٠٢٣/٠٨/١٦م)	-	-	-	-
٣.	براشانت فاتكار	عضو مجلس الإدارة	هندي	غير تنفيذي - غير مستقل	١٤٤٥/٠١/٢٩هـ (الموافق ٢٠٢٣/٠٨/١٦م)	-	-	-	-
٤.	السيد رضوان أحمد	عضو مجلس الإدارة	باكستاني	غير تنفيذي - غير مستقل	١٤٤٥/٠١/٢٩هـ (الموافق ٢٠٢٣/٠٨/١٦م)	-	-	-	-
٥.	مروان أحمد محمد إبراهيم	عضو مجلس الإدارة	أردني	غير تنفيذي - غير مستقل	١٤٤٥/٠١/٢٩هـ (الموافق ٢٠٢٣/٠٨/١٦م)	-	-	-	-
٦.	كامل منيف الخطيب	عضو مجلس الإدارة	لبناني	غير تنفيذي - غير مستقل	١٤٤٥/٠١/٢٩هـ (الموافق ٢٠٢٣/٠٨/١٦م)	-	-	-	-
٧.	فهد عبدالله حسين موسى	عضو مجلس الإدارة	سعودي	غير تنفيذي - مستقل	١٤٤٥/٠٩/٠٧هـ (الموافق ٢٠٢٤/٠٣/١٧م)	-	-	-	-
٨.	عبدالعزیز محمد عبدالعزیز الشیخ	عضو مجلس الإدارة	سعودي	غير تنفيذي - مستقل	١٤٤٥/٠٩/٠٧هـ (الموافق ٢٠٢٤/٠٣/١٧م)	-	-	-	-
٩.	ياسر علي صالح الزغبى	عضو مجلس الإدارة	سعودي	غير تنفيذي - مستقل	١٤٤٥/٠٩/٠٧هـ (الموافق ٢٠٢٤/٠٣/١٧م)	-	-	-	-

المصدر: الشركة

٢-١-٥ مسؤوليات مجلس الإدارة

تشمل مسؤوليات رئيس مجلس الإدارة وأعضاء مجلس الإدارة وأمين سر المجلس التالي:

١- مجلس الإدارة

يتولى مجلس الإدارة في الشركة مسؤولية الإشراف على إدارة الشركة، ويتحمل المسؤولية الأساسية تجاه المساهمين ويعمل بما يصب في مصلحتهم من خلال توجيه ومراقبة أعمال الشركة وشؤونها، وعليه بذل واجبي العناية والولاء في إدارة الشركة. كما أن مجلس الإدارة هو المسؤول عن الموافقة على التوجه الاستراتيجي العام وعن إطار السياسة العامة للشركة. ويقوم المجلس بهذه المسؤولية من خلال إشرافه على إدارة الشركة. وإن فوض لجاناً أو جهات أو أفراداً في ممارسة بعض اختصاصاته، وفي جميع الأحوال، لا يجوز لمجلس الإدارة إصدار تفويض عام أو غير محدد المدة. ويجب أن تتوافق في أعضاء مجلس الإدارة، في جميع الأوقات، الأمانة والنزاهة والجدية وفقاً للأنظمة التي تخضع لها الشركة، كما عليهم التصرف دائماً بما يتوافق مع السياسات ذات الصلة الخاصة بالشركة.

مع مراعاة الاختصاصات المقررة للجمعية العامة العادية وغير العادية، يكون لمجلس الإدارة كافة الصلاحيات في إدارة شؤون الشركة وفقاً للنظام الأساسي للشركة، وبموجب لائحة حوكمة الشركة الداخلية، يتمتع مجلس الإدارة بالمسؤوليات الآتية:

- تمثيل الشركة في علاقاتها مع الغير بما فيها الجهات الحكومية والغرف التجارية والصناعية وجميع الشركات والمؤسسات والبنوك التجارية وبيوت المال وكافة صناديق ومؤسسات التمويل الحكومية بمختلف مسمياتها واختصاصاتها، وإبرام جميع أنواع العقود والوثائق والمستندات بما في ذلك دون حصر سجلات تجارية وعقود تأسيس الشركات التي تشترك فيها الشركة مع كافة تعديلاتها وملاحقتها وقرارات التصفية والتوقيع على العقود والصكوك والإقرارات أمام كاتب العدل والجهات الرسمية الأخرى، والدخول في المناقصات نيابةً عن الشركة، وكذلك اتفاقيات القروض والضمانات والكفالات والرهون وعقود الإيجار وصكوك بيع وشراء وإفراغ الأراضي والمباني وجميع العقود والاتفاقيات الأخرى، وإسناد بعض أو جميع هذه الصلاحيات بموجب وكالة شرعية أو أي تفويض خطي آخر لأي شخص أو أشخاص.
- عقد القروض التي لا تتجاوز آجالها نهاية مدة الشركة أو ما تبقى منها شريطة ما يلي:
 - أن يحدد المجلس في قراره أوجه استخدام هذه القروض وكيفية سدادها.
 - أن يراعي في شروط القروض والضمانات المقدمة لها عدم الإضرار بالشركة أو مساهمها أو الضمانات العامة للدائنين.
- حق الشراء وقبوله، ودفع الثمن، ورهن أصول وعقارات ومنقولات الشركة ومنشآتها، وفك الرهن والبيع والإفراغ وقبض الثمن وتسليم المثلثم على أن يحدد المجلس في قراره الأسباب والمبررات لذلك، وأن يكون ثمن الأصل المبيع مقارباً لثمن المثلثم، محدداً طبقاً للأصول المحاسبية المرعية وأن يكون الثمن غير أجل إلا في حالات الضرورة، وبضمانات كافية، وأن لا تتضرر الشركة أو تتوقف بعض أنشطتها أو تتحمل التزامات أخرى بسبب شروط البيع أو الرهن.
- حق الصلح والتنازل والتعاقد والالتزام والارتباط باسم الشركة ونيابة عنها، وله حق التقاضي نيابة عن الشركة وتحصيل ديونها وقبول الصلح والتحكيم مع الالتزام بأحكام الأنظمة الواجبة التطبيق في هذا الشأن.
- تفويض رئيسه أو واحد أو أكثر من أعضائه أو من غيرهم في مباشرة عمل أو أعمال معينة مما يدخل في حدود اختصاصاته.
- إعداد وإقرار اللوائح الداخلية للشركة، بما في ذلك المالية والإدارية والفنية، والسياسات الاستثمارية، وأنظمة الرقابة والمراجعة الداخلية والأنظمة المحاسبية وأنظمة المشتريات والتعاقدات على الأعمال والخدمات والسياسات واللوائح المتعلقة بالعملين في الشركة.
- تأسيس الشركات التابعة والمشاركة في الشركات الأخرى وفقاً لمصلحة الشركة وتحديد رؤوس أموالها والموافقة على بيع الحصص والأسهم فيها، وتعديل عقود تأسيسها.
- حق إبراء ذمة مديني الشركة من التزاماتهم طبقاً لما يحقق مصلحتها، ووفق المعايير المحاسبية المتبعة في حالة إعدام الديون، على أن يتضمن محضر مجلس الإدارة حيثيات قراره مع مراعاة الشروط التالية:
 - أن يكون الإبراء بعد مضي سنة كاملة على نشوء الدين كحد أدنى.
 - أن يكون الإبراء لمبلغ محدد كحد أقصى لكل عام للمدين الواحد.
 - ومع مراعاة أن الإبراء حق للمجلس لا يجوز التفويض في اتخاذ قراره.
- فتح الحسابات البنكية أو قفلها وتشغيلها والسحب والإيداع واستثمار أموال الشركة وإدارتها وتحريكها، واستلام الشيكات وإصدار الشيكات، والتوقيع على إيصالات الاستلام والمخالصة وإبراء الذمة والإقرارات والكمبيالات وسندات الأمر وكافة الأوراق التجارية والقيام بكافة العمليات البنكية وإقرار جدول الصلاحيات البنكية.

- التأمين على موجودات الشركة وأعمالها .
- تعيين الموظفين القياديين بالشركة وعزلهم وتحديد مسؤولياتهم وصلاحياتهم ومستحقاتهم.
- تفويض المسؤولين عن إدارة الشركة بصلاحيه التوقيع باسم الشركة في حدود القواعد التي يضعها مجلس الإدارة.
- تكوين اللجان الدائمة والمؤقتة وإقرار اللوائح المنظمة لأعمالها واعتماد مستحقات أعضائها .
- الاستعانة بمن يراه من المستشارين والخبراء السعوديين وغير السعوديين وتحديد مكافآتهم ومستحقاتهم المالية.
- تعيين أمين سر للمجلس وتحديد مستحقاته وعزله.
- إقرار خطة عمل الشركة والموافقة على خططها التشغيلية وميزانيتها الرأسمالية السنوية.

ويشترط حصول مجلس الإدارة على موافقة الجمعية العامة عند بيع أصول تتجاوز قيمتها خمسين بالمائة (٥٠٪) من قيمة مجموع أصولها سواء تم البيع من خلال صفقة واحدة أو عدة صفقات، وفي هذه الحالة تعتبر الصفقة التي تؤدي إلى تجاوز نسبة خمسين بالمائة (٥٠٪) من قيمة الأصول هي الصفقة التي يلزم موافقة الجمعية العامة عليها، وتحسب هذه النسبة من تاريخ أول صفقة تمت خلال الاثني عشر (١٢) شهراً السابقة. ولمجلس الإدارة في حدود اختصاصه أن يفوض عضواً واحداً أو أكثر من أعضائه أو من الغير في مباشرة عمل أو أعمال معينة.

٢- رئيس مجلس الإدارة

وفقاً للمادة الخامسة والعشرون من نظام الشركة الأساسي، يعيّن مجلس الإدارة من بين أعضائه رئيساً ونائباً للرئيس. ولا يجوز الجمع بين منصب رئيس مجلس الإدارة وأي منصب تنفيذي آخر بالشركة. ويكون للرئيس كافة الصلاحيات التي وردت في المادة الخامسة والعشرون من نظام الشركة الأساسي، ومن أبرزها تمثيل الشركة في علاقاتها مع الغير ولدى الدوائر الحكومية والشركات والأفراد وأمام القضاء والمحاكم بكافة درجاتها وفتاتها. وبموجب لائحة حوكمة الشركات، تشمل المسؤوليات الأساسية لرئيس مجلس الإدارة ما يلي:

- الدعوة لاجتماعات مجلس الإدارة ورئاستها.
- تمثيل الشركة في علاقاتها مع الغير ولدى الدوائر الحكومية والشركات والأفراد وأمام المحاكم بجميع درجاتها وفتاتها وكتاب العدل وديوان المطالم، ومكاتب الفصل في منازعات الأوراق التجارية وهيئات التحكيم والغرف التجارية والصناعية بجميع درجاتها وفتاتها.
- المرافعة والمدافعة عن الشركة، وتقديم الأدلة والمستندات وإبرام الصلح والتنازل وحق الإبراء والإنكار والإقرار وطلب حلف اليمين وذلك في حدود القرارات الصادرة من مجلس الإدارة، وتسلم الأحكام والتميز والاستئناف وتنفيذ الأحكام.
- مراجعة وزارة التجارة ووزارة الاستثمار واستخراج السجلات التجارية والتراخيص والإضافة والشطب وإصدار بدل فاقد وتعديلها وحذفها وشطبها.
- التوقيع على عقود تأسيس الشركات التي تؤسسها الشركة أو تشترك في تأسيسها -بما في ذلك زيادة رأس مال تلك الشركات- وغيرها من العقود أو الصكوك والإفراغات أمام كاتب العدل والجهات الرسمية والأهلية.
- توقيع العقود واتفاقيات القروض والاتفاقيات المالية الأخرى والرهون والإيجارات في حدود ما يقرره مجلس الإدارة.
- حق تفويض الغير بقرار مكتوب في عمل أو أعمال معينة من صلاحياته.

٣- نائب رئيس مجلس الإدارة

يحل نائب رئيس مجلس الإدارة محل رئيس مجلس الإدارة عند غيابه وتكون له الصلاحيات المفوضة إليه خطياً من قبل رئيس مجلس الإدارة.

٤- أمين سر المجلس

يُعين أمين سر مجلس الإدارة من قبل مجلس الإدارة سواءً من بين أعضائه أو من خارج المجلس، ويحدد مهامه وسلطاته ومكافآته في قرار تعيينه، ولا يجوز عزله إلا بموجب قرار من المجلس.

تتضمن مسؤوليات أمين مجلس الإدارة ما يلي:

- توثيق اجتماعات المجلس وإعداد محاضر لها تتضمن ما دار من نقاشات ومداولات، وبيان مكان الاجتماع وتاريخه ووقت بدايته وانتهائه، وتوثيق قرارات المجلس ونتائج التصويت، وحفظها في سجل خاص ومنظم، وتدوين أسماء الأعضاء الحاضرين والتحفظات التي أبدوها -إن وجدت-، وتوقيع هذه المحاضر من رئيس الاجتماع جميع الأعضاء الحاضرين وأمين السر.
- حفظ التقارير التي تُرفع إلى المجلس والتقارير التي يعدها المجلس.

- تزويد أعضاء المجلس بجدول أعمال المجلس وأوراق العمل والوثائق والمعلومات المتعلقة به، وأي وثائق أو معلومات إضافية يطلبها أي من أعضاء المجلس ذات علاقة بالموضوعات المشمولة في جدول الاجتماع.
- التحقق من تقييد أعضاء المجلس بالإجراءات التي أقرها المجلس.
- تبليغ أعضاء المجلس بمواعيد اجتماعات المجلس قبل التاريخ المحدد بمدة كافية.
- عرض مسودات المحاضر على أعضاء المجلس لإبداء ملاحظاتهم حيالها قبل توقيدها.
- التحقق من حصول أعضاء المجلس بشكل كامل وسريع على نسخة من محاضر اجتماعات المجلس والمعلومات والوثائق المتعلقة بالشركة.
- التنسيق بين أعضاء المجلس.
- تنظيم سجل إفصاحات أعضاء المجلس والإدارة التنفيذية.

٥- العضو المنتدب

يتمتع العضو المنتدب (في حالة تعيينه) بالصلاحيات التي يحددها مجلس الإدارة، وعلى العضو المنتدب تنفيذ العمليات التي يوجهها له مجلس الإدارة.

٣-١-٥ مكافأة أعضاء مجلس الإدارة

لم تبرم الشركة أي عقود خدمة مع أي من أعضاء مجلس الإدارة.

ويتلقى أعضاء مجلس الإدارة مكافآتهم وفقاً لأحكام النظام الأساسي للشركة ولأئحة حوكمة الشركة، وبما لا يتعارض مع الضوابط النظامية الصادرة في هذا الشأن. كما تم تعيين أعضاء مجلس الإدارة بموجب قرارات الجمعية العامة الصادرة في التواريخ المبينة في القسم ٤-١-٥ «السير الذاتية لأعضاء مجلس الإدارة وأمين سر المجلس». ولمزيد من التفاصيل، الرجاء مراجعة القسم ٤-٥ «مكافآت أعضاء مجلس الإدارة وكبار التنفيذيين» الوارد في هذا القسم.

٤-١-٥ السير الذاتية لأعضاء مجلس الإدارة وأمين المجلس

نظرة عامة عن الخبرات والمؤهلات والمناصب الحالية والسابقة لكل عضو من أعضاء مجلس الإدارة وأمين المجلس.

أ- بدر حامد عبدالرزاق العوجان

العمر:	٥٥ سنة
الجنسية:	سعودي
المنصب الحالي:	رئيس مجلس الإدارة - غير تنفيذي - غير مستقل
استقلالية:	غير مستقل
تاريخ التعيين:	٢٠٢٣/٠٨/١٦م
المؤهل العلمي:	حاصل على درجة بكالوريوس العلوم في الهندسة الميكانيكية من جامعة الملك سعود، المملكة العربية السعودية، في عام ١٩٩٢م.
المناصب التنفيذية الحالية:	لا يوجد.
المناصب التنفيذية السابقة:	<ul style="list-style-type: none"> الرئيس التنفيذي، منذ عام ٢٠١٤م وحتى عام ٢٠١٨م، في شركة صافولا للأغذية وهي شركة مساهمة مغلقة في المملكة العربية السعودية، وتعمل في قطاع الأعمال الغذائية والأمن الغذائي. عضو لجنة الاستثمار، منذ عام ٢٠٢٣م، في الشركة السعودية للاستثمار الزراعي والإنتاج الحيواني (شركة سالك) وهي شركة مساهمة مغلقة مملوكة لصندوق الاستثمارات في المملكة العربية السعودية، وتعمل في قطاع الزراعة عضو مجلس إدارة، منذ عام ٢٠٢٣م، في الشركة الوطنية للبسكويت والحلويات وهي شركة ذات مسؤولية محدودة في المملكة العربية السعودية، وتعمل في قطاع الأغذية. عضو اللجنة التنفيذية، منذ عام ٢٠٢١م، في شركة الجوف للتنمية الزراعية وهي شركة مساهمة مدرجة في المملكة العربية السعودية، وتعمل في قطاع الزراعة. عضو اللجنة التنفيذية، منذ عام ٢٠٢١م، في شركة أراسكو وهي شركة مساهمة مغلقة في المملكة العربية السعودية، وتعمل في قطاع إمداد الغذاء والأمن الغذائي. عضو مجلس إدارة، منذ عام ٢٠٢١م، في شركة أسواق عبدالله العثيم وهي شركة مساهمة مدرجة في المملكة العربية السعودية، وتعمل في قطاع تجارة توزيع السلع الاستهلاكية. عضو اللجنة التنفيذية، منذ عام ٢٠٢١م، في شركة أسواق عبدالله العثيم وهي شركة مساهمة مدرجة في المملكة العربية السعودية، وتعمل في قطاع تجارة توزيع السلع الاستهلاكية.
العضويات الحالية:	

- عضو مجلس إدارة، منذ عام ٢٠٢١م وحتى عام ٢٠٢٣م، في شركة معين للموارد البشرية وهي شركة مساهمة مقفلة في المملكة العربية السعودية، وتعمل في قطاع الموارد البشرية.
- عضو مجلس إدارة، منذ عام ٢٠٢١م وحتى عام ٢٠٢٣م، في شركة الرياض للأغذية وهي شركة مساهمة مقفلة شركة شخص واحد في المملكة العربية السعودية، وتعمل في قطاع الأغذية.
- عضو مجلس إدارة، منذ عام ٢٠٠٥م وحتى عام ٢٠٢٢م، في شركة ميار للأغذية وهي شركة ذات مسؤولية محدودة شركة شخص واحد في المملكة العربية السعودية، وتعمل في قطاع الأغذية.
- عضو مجلس إدارة، منذ عام ٢٠١٩م وحتى عام ٢٠٢٢م، في شركة جريير للتسويق وهي شركة مساهمة مدرجة في المملكة العربية السعودية، وتعمل في قطاع تجارة الجملة والتجزئة.
- عضو مجلس إدارة، منذ عام ٢٠١٩م وحتى عام ٢٠٢١م، في شركة الصافي دانون للألبان وهي شركة ذات مسؤولية محدودة في المملكة العربية السعودية، وتعمل في قطاع منتجات الألبان.
- عضو مجلس إدارة، منذ عام ٢٠١٩م وحتى عام ٢٠٢١م، في الشركة الوطنية للصناعات الغذائية وهي شركة ذات مسؤولية محدودة في المملكة العربية السعودية، وتعمل في قطاع الأغذية.
- عضو مجلس إدارة، منذ عام ٢٠١٤م وحتى عام ٢٠٢١م، في شركة صافولا للأغذية وهي شركة ذات مسؤولية محدودة في إيران، وتعمل في قطاع الأعمال الغذائية والأمن الغذائي.
- عضو مجلس إدارة، منذ عام ٢٠١١م وحتى عام ٢٠٢١م، في الشركة المتحدة للسكر وهي شركة مساهمة مقفلة في المملكة العربية السعودية، وتعمل في قطاع الأغذية.
- عضو مجلس إدارة، منذ عام ٢٠١٤م وحتى عام ٢٠٢١م، في شركة عافية العالمية وهي شركة مساهمة مقفلة في المملكة العربية السعودية، وتعمل في قطاع الأغذية.
- عضو مجلس إدارة، منذ عام ٢٠١٩م وحتى عام ٢٠٢١م، في الشركة الوطنية للبسكويت والحلويات وهي شركة ذات مسؤولية محدودة في المملكة العربية السعودية، وتعمل في قطاع الأغذية.
- عضو مجلس إدارة، منذ ٢٠٠٩م وحتى عام ٢٠٢١م، في شركة صافولا للأغذية، وهي شركة ذات مسؤولية محدودة في المملكة العربية السعودية، وتعمل في قطاع الأعمال الغذائية والأمن الغذائي.
- عضو مجلس الإدارة، منذ عام ٢٠١٤م وحتى عام ٢٠١٨م، في شركة صافولا للأغذية وهي شركة ذات مسؤولية محدودة في المملكة العربية السعودية، وتعمل في قطاع الأعمال الغذائية والأمن الغذائي.
- عضو مجلس إدارة، منذ عام ٢٠١٢م وحتى عام ٢٠١٨م، في شركة عافية العالمية وهي شركة مساهمة مقفلة في المملكة العربية السعودية، وتعمل في قطاع الأغذية.
- عضو مجلس إدارة، منذ عام ٢٠١٢م وحتى عام ٢٠١٨م، في شركة صافولا للأغذية وهي شركة ذات مسؤولية محدودة في مصر، وتعمل في قطاع الأعمال الغذائية والأمن الغذائي.
- عضو مجلس إدارة، منذ عام ٢٠١٥م وحتى عام ٢٠١٨م، في شركة عافية للتوزيع وهي شركة ذات مسؤولية محدودة في المملكة العربية السعودية، وتعمل في قطاع توزيع الأغذية.
- عضو مجلس إدارة، منذ عام ٢٠١٤م وحتى عام ٢٠١٨م، في شركة الصناعات الغذائية الدولية وهي شركة ذات مسؤولية محدودة في المملكة العربية السعودية، وتعمل في قطاع صناعة الأغذية.
- عضو مجلس إدارة، منذ عام ٢٠١٤م وحتى عام ٢٠١٨م، في المجموعة الوطنية للإستزراع المائي (نقوا) وهي شركة مساهمة مقفلة في المملكة العربية السعودية، وتعمل في قطاع الأغذية.
- عضو مجلس إدارة، منذ عام ٢٠١٤م وحتى عام ٢٠١٨م، في شركة صافولا للأغذية وهي شركة ذات مسؤولية محدودة في السودان، المغرب، الجزائر، تركيا والعراق وتعمل في قطاع الأعمال الغذائية والأمن الغذائي.
- عضو مجلس إدارة، منذ عام ٢٠١٣م وحتى عام ٢٠١٥م، في شركة صافولا لأنظمة التغليف وهي شركة ذات مسؤولية محدودة في المملكة العربية السعودية، وتعمل في قطاع التغليف.
- عضو مجلس إدارة، منذ عام ٢٠١٢م وحتى عام ٢٠١٥م، في شركة خيرات المزرعة، الموزع المعتمد لشركة يونيليفر وهي شركة ذات مسؤولية محدودة في جمهورية العراق، وتعمل في قطاع توزيع السلع الاستهلاكية سريعة الحركة.
- عضو مجلس إدارة، منذ عام ٢٠١٠م وحتى عام ٢٠١٥م، في شركة المهيدب للنقل البري وهي شركة ذات مسؤولية محدودة في المملكة العربية السعودية، وتعمل في قطاع النقل.
- عضو مجلس إدارة، منذ عام ٢٠٠٨م وحتى عام ٢٠١٥م، في شركة ريم لمطاحن الأرز المحدودة وهي شركة ذات مسؤولية محدودة في باكستان، وتعمل في قطاع الأرز.
- عضو مجلس إدارة، منذ عام ٢٠٠٥م وحتى عام ٢٠١٤م، في شركة المها العالمية للأغذية وهي شركة ذات مسؤولية محدودة في الهند، وتعمل في قطاع توريد وجودة الأرز.
- العضو المنتدب، منذ عام ٢٠٠١م وحتى عام ٢٠٠٥م، في شركة العوجان الصناعية، وهي شركة مساهمة مقفلة في المملكة العربية السعودية، وتعمل في قطاع المشروبات.

العضويات السابقة:

ب- طارق بن عبدالله بن سليمان الجمار

العمر	٥٤ سنة
الجنسية	سعودي
المنصب الحالي	نائب رئيس مجلس الإدارة - غير تنفيذي - غير مستقل
استقلالية:	غير مستقل
تاريخ التعيين	٢٠٢٣/٠٨/١٦ م
المؤهلات العلمية	<ul style="list-style-type: none"> • حاصل على شهادة بكالوريوس العلوم في الأغذية والزراعة من جامعة الملك سعود في المملكة العربية السعودية، في عام ١٩٩٣ م. • حاصل على شهادة ماجستير العلوم في الأغذية والزراعة من جامعة الملك سعود في المملكة العربية السعودية، في عام ١٩٩٧ م. • حاصل على دبلوم في إدارة الأعمال والإدارة من جامعة اليمامة في المملكة العربية السعودية، في عام ٢٠٠٧ م.
المناصب التنفيذية الحالية	<ul style="list-style-type: none"> • الرئيس التنفيذي، منذ عام ٢٠١٧ م، في الشركة المتحدة لصناعة الأعلاف، وهي شركة ذات مسؤولية محدودة في المملكة العربية السعودية، وتعمل في قطاع الأعلاف.
المناصب التنفيذية السابقة	<ul style="list-style-type: none"> • المدير التنفيذي، منذ عام ٢٠١٤ م وحتى عام ٢٠١٧ م، في مجموعة الفيصلية وهي شركة مساهمة مغلقة في المملكة العربية السعودية، وتعمل في قطاع الأغذية والزراعة. • المدير التنفيذي، منذ عام ٢٠١٢ م وحتى عام ٢٠١٤ م، في شرك الصافي دانون للألبان وهي شركة ذات مسؤولية محدودة في المملكة العربية السعودية، وتعمل في قطاع منتجات الألبان والزراعة. • نائب الرئيس للمبيعات والتسويق، منذ عام ١٩٩٨ م وحتى عام ٢٠١٢ م، في شركة أراسكو وهي شركة مساهمة مغلقة في المملكة العربية السعودية، وتعمل في قطاع إمداد الغذاء والأمن الغذائي.
العضويات الحالية الأخرى	<ul style="list-style-type: none"> • نائب رئيس مجلس الإدارة، منذ عام ٢٠١٩ م، في شركة أمهات البياض الخليجية وهي شركة ذات مسؤولية محدودة في المملكة العربية السعودية، وتعمل في قطاع إنتاج الدواجن. • عضو مجلس الإدارة، منذ عام ٢٠٢١ م، في شركة الخليج لطحن الدقيق الصناعية، وهي شركة ذات مسؤولية محدودة في المملكة العربية السعودية، وتعمل في قطاع الأعلاف. • عضو مجلس الإدارة، منذ عام ٢٠١٩ م، في الشركة الوطنية الزراعية القابضة وهي شركة مساهمة مغلقة في المملكة العربية السعودية، وتعمل في قطاع الزراعة. • نائب رئيس مجلس الإدارة، منذ عام ٢٠١٨ م، في اللجنة الوطنية لمصنعي الأعلاف باتحاد الغرف السعودية في المملكة العربية السعودية، وتعمل في قطاع مطاحن الأعلاف.
العضويات السابقة الأخرى	<ul style="list-style-type: none"> • عضو مجلس الإدارة، منذ عام ٢٠١٤ م وحتى عام ٢٠١٧ م، في شركة ألفا لخدمات التشغيل المحدودة وهي شركة ذات مسؤولية محدودة في المملكة العربية السعودية، وتعمل في قطاع المطاعم.

ج- براشانت فاتكار

العمر:	٥٧ سنة
الجنسية:	هندي
المنصب الحالي:	عضو مجلس الإدارة - غير تنفيذي - غير مستقل
استقلالية:	غير مستقل
تاريخ التعيين:	٢٠٢٣/٠٨/١٦ م
المؤهلات العلمية:	<ul style="list-style-type: none"> • حاصل على شهادة بكالوريوس في الهندسة من جامعة شيفاجي في الهند، في عام ١٩٨٩ م. • حاصل على شهادة الماجستير في الدراسات المصرفية والأموال من المعهد الهندي للإدارة في الهند في عام ١٩٩٤ م.
المناصب التنفيذية الحالية:	<ul style="list-style-type: none"> • المدير العام للأعمال الزراعية، منذ عام ٢٠٢١ م، في مجموعة المزارعين الهنود للسماح التعاونية المحدودة وهي شركة ذات مسؤولية محدودة في الإمارات العربية المتحدة، وتعمل في قطاع تصنيع المواد الغذائية والتوزيع والبيع بالتجزئة والتجارة.
المناصب التنفيذية السابقة:	<ul style="list-style-type: none"> • الرئيس التنفيذي، منذ عام ٢٠١٦ م وحتى عام ٢٠٢١ م، في شركة غودريج تايسون فودز المحدودة، وهي شركة مساهمة في الولايات المتحدة الأمريكية، وتعمل في قطاع الزراعة والدواجن. • المدير العام، منذ عام ٢٠١٥ م وحتى عام ٢٠١٦ م، في شركة حيدرآباد للصناعات المحدودة، وهي شركة مساهمة في الهند، وتعمل في قطاع تجارة مواد البناء والآلات واللوازم الصناعية. • الرئيس التنفيذي، منذ عام ٢٠١٠ م وحتى عام ٢٠١٥ م، في شركة بريتانيا إندستريز، وهي شركة مساهمة في الهند، وتعمل في قطاع بيع المنتجات في فئات الكعك والبسكويت والخبز والألبان. • نائب الرئيس، منذ عام ٢٠٠٨ م وحتى عام ٢٠١٠ م، في شركة سام سونيت الشرق الأوسط و وهي شركة مساهمة في الإمارات العربية المتحدة، وتعمل في قطاع تصنيع حقائب.

عضو مجلس الإدارة، منذ عام ٢٠٢٢م، في شركة الخليج لطحن الدقيق الصناعية، وهي شركة ذات مسؤولية محدودة في المملكة العربية السعودية، وتعمل في قطاع الأعلاف.	العضويات الحالية الأخرى:
عضو مجلس الإدارة، منذ عام ٢٠٢٢م، في شركة صحار للدواجن (ش.م.ع.م) (دجاج أرياف)، وهي شركة ذات مسؤولية محدودة في سلطنة عمان، وتعمل في قطاع الدواجن.	
عضو مجلس الإدارة، منذ عام ٢٠٢١م، في الشركة العربية لإنتاج الأغذية وهي شركة مساهمة في سلطنة عمان، وتعمل في قطاع الأغذية.	
لا يوجد.	العضويات السابقة الأخرى:

د- السيد رضوان أحمد

٦٦ سنة	العمر:
باكستاني	الجنسية:
عضو مجلس الإدارة - غير تنفيذي - غير مستقل	المنصب الحالي:
غير مستقل	استقلالية:
٢٠٢٢/٠٨/١٦م	تاريخ التعيين:
حاصل على شهادة بكالوريوس في إدارة الأعمال والاقتصاد من جامعة بنجاب في باكستان، في عام ١٩٧٩م.	المؤهلات العلمية:
المدير التنفيذي، منذ عام ٢٠١٤م، في مجموعة افكو وهي شركة ذات مسؤولية محدودة في الإمارات العربية المتحدة، وتعمل في قطاع السلع استهلاكية تعمل في مجال التصنيع والتجزئة والمبيعات والتوزيع.	المناصب التنفيذية الحالية:
المدير العام الدولي ، منذ عام ٢٠٠٩م وحتى عام ٢٠١٤م، في مجموعة افكو (قسم الزيوت والدهون والعناية الشخصية والطهي) وهي شركة ذات مسؤولية محدودة في الإمارات العربية المتحدة، وتعمل في قطاع السلع استهلاكية تعمل في مجال التصنيع والتجزئة والمبيعات والتوزيع.	المناصب التنفيذية السابقة:
المدير العام ، منذ عام ٢٠٠٦م وحتى عام ٢٠٠٩م، في مجموعة افكو (قسم الزيوت والدهون والعناية الشخصية) وهي شركة ذات مسؤولية محدودة في الإمارات العربية المتحدة، وتعمل في قطاع السلع استهلاكية تعمل في مجال التصنيع والتجزئة والمبيعات والتوزيع.	
المدير التنفيذي، منذ عام ١٩٩٤م وحتى عام ٢٠٠٥م، في شركة الإمارات للتكرير المحدودة وهي شركة ذات مسؤولية محدودة في الإمارات العربية المتحدة، وتعمل في قطاع المواد الغذائية والمشروبات.	
المدير العام، منذ عام ١٩٨٦م وحتى عام ١٩٩٢م، في شركة الإمارات للتكرير المحدودة وهي شركة ذات مسؤولية محدودة في الإمارات العربية المتحدة، وتعمل في قطاع المواد الغذائية والمشروبات.	العضويات الحالية الأخرى:
عضو مجلس إدارة، منذ عام ٢٠٢٤م، في شركة افكو للصناعات الغذائية المحدودة وهي شركة ذات مسؤولية محدودة في الإمارات العربية المتحدة، وتعمل في قطاع التصنيع والتجارة.	
عضو مجلس إدارة، منذ عام ٢٠٢٣م، في شركة افكو غانا للتجارة المحدودة وهي شركة ذات مسؤولية محدودة في غانا، وتعمل في قطاع التصنيع والتجارة.	
عضو مجلس إدارة، منذ عام ٢٠٢٣م، في شركة افكو إيطاليا وهي شركة ذات مسؤولية محدودة في إيطاليا، وتعمل في قطاع التصنيع والتجارة.	
عضو مجلس إدارة، منذ عام ٢٠٢٣م، في شركة الغذاء النقي وهي شركة ذات مسؤولية محدودة في المملكة العربية السعودية، وتعمل في قطاع التصنيع والتجارة.	
عضو مجلس إدارة، منذ عام ٢٠٢٢م، في شركة افكو القابضة المحدودة وهي شركة ذات مسؤولية محدودة في جزر فرجن البريطانية، وتعمل في قطاع التصنيع والتجارة.	
عضو مجلس إدارة، منذ عام ٢٠٢٢م، في شركة افكو دو براسيل المحدودة وهي شركة ذات مسؤولية محدودة في البرازيل، وتعمل في قطاع التصنيع والتجارة.	
عضو مجلس إدارة، منذ عام ٢٠٢٢م، في الشركة المتحدة للصناعات الغذائية والمشروبات ذ.م.م وهي شركة ذات مسؤولية محدودة في الإمارات العربية المتحدة، وتعمل في قطاع التصنيع والتجارة.	
عضو مجلس إدارة، منذ عام ٢٠٢٢م، في شركة الإمارات لمنتجات الحبوب ذ.م.م وهي شركة ذات مسؤولية محدودة في الإمارات العربية المتحدة، وتعمل في قطاع التصنيع والتجارة.	
عضو مجلس إدارة، منذ عام ٢٠٢٢م، في شركة نباتات الغذائية للصناعات وهي شركة ذات مسؤولية محدودة في المملكة العربية السعودية، وتعمل في قطاع التصنيع والتجارة.	
عضو مجلس إدارة، منذ عام ٢٠٢٢م، في شركة افكو (وا) المحدودة وهي شركة ذات مسؤولية محدودة في غانا، وتعمل في قطاع التصنيع والتجارة.	
عضو مجلس إدارة، منذ عام ٢٠٢١م، في شركة العين الوطنية للعصائر والمرطبات ذ.م.م وهي شركة ذات مسؤولية محدودة في الإمارات العربية المتحدة، وتعمل في قطاع التصنيع والتجارة.	

• عضو مجلس إدارة، منذ عام ٢٠٢١م، في شركة افكو العالمية للمواد الغذائية ذ.م.م وهي شركة ذات مسؤولية محدودة في الإمارات العربية المتحدة، وتعمل في قطاع التصنيع والتجارة.	العضويات الحالية الأخرى:
• عضو مجلس إدارة، منذ عام ٢٠٢١م، في ايفكو تونس المحدودة وهي شركة ذات مسؤولية محدودة في تونس، وتعمل في قطاع التصنيع والتجارة.	
• عضو مجلس إدارة، منذ عام ٢٠٢١م، في الشركة العالمية للمواد الغذائية (ذ.م.م) وهي شركة ذات مسؤولية محدودة في الإمارات العربية المتحدة، وتعمل في قطاع التصنيع والتجارة.	
• عضو مجلس إدارة، منذ عام ٢٠٢١م، في الشركة الدولية للتغليف ذ.م.م وهي شركة ذات مسؤولية محدودة في الإمارات العربية المتحدة، وتعمل في قطاع التصنيع والتجارة.	
• عضو مجلس إدارة، منذ عام ٢٠٢١م، في شركة افكو للتوزيع ذ.م.م وهي شركة ذات مسؤولية محدودة في سلطنة عمان، وتعمل في قطاع التصنيع والتجارة.	
• عضو مجلس إدارة، منذ عام ٢٠٢١م، في ايفكو الكويت ذ.م.م وهي شركة ذات مسؤولية محدودة في الكويت، وتعمل في قطاع التصنيع والتجارة.	
• عضو مجلس إدارة، منذ عام ٢٠٢٠م، في محطة النفط السائبة المحدودة وهي شركة ذات مسؤولية محدودة في باكستان، وتعمل في قطاع التصنيع والتجارة.	
• عضو مجلس إدارة، منذ عام ٢٠١٩م، في شركة افكو التركية للصناعة الغذائية والتجارة المساهمة وهي شركة ذات مسؤولية محدودة في تركيا، وتعمل في قطاع التصنيع والتجارة.	
• عضو مجلس إدارة، منذ عام ٢٠١٩م، في شركة افكو اوفرسيز القابضة المحدودة، جافزا وهي شركة ذات مسؤولية محدودة في الإمارات العربية المتحدة، وتعمل في قطاع التصنيع والتجارة.	
• عضو مجلس إدارة، منذ عام ٢٠١٩م، في ايفكو باكستان المحدودة وهي شركة ذات مسؤولية محدودة في باكستان، وتعمل في قطاع التصنيع والتجارة.	
• عضو مجلس إدارة، منذ عام ٢٠١٩م، في ايفكو سنغافورة بي تي إي المحدودة وهي شركة ذات مسؤولية محدودة في سنغافورة، وتعمل في قطاع التصنيع والتجارة.	
• عضو مجلس إدارة، منذ عام ٢٠١٦م، في شركة الخليج لطحن الدقيق الصناعية وهي شركة ذات مسؤولية محدودة في المملكة العربية السعودية، وتعمل في قطاع التصنيع والتجارة.	
• عضو مجلس إدارة، منذ عام ٢٠١٤م، في ايفكو لبنان ذ.م.م وهي شركة ذات مسؤولية محدودة في لبنان، وتعمل في قطاع التصنيع والتجارة.	
• عضو مجلس إدارة، منذ عام ٢٠١٠م، في فيلدا ايفكو فرنسا وهي شركة ذات مسؤولية محدودة في فرنسا، وتعمل في قطاع التصنيع والتجارة.	
• عضو مجلس إدارة، منذ عام ٢٠٠٦م، في ايفكو القابضة المحدودة وهي شركة ذات مسؤولية محدودة في موريشيوس، وتعمل في قطاع التصنيع والتجارة.	
• عضو مجلس إدارة، منذ عام ٢٠٠٦م، في شركة ايفكو للنفط القابضة المحدودة وهي شركة ذات مسؤولية محدودة في موريشيوس، وتعمل في قطاع التصنيع والتجارة.	
• عضو مجلس إدارة، منذ عام ٢٠٠٤م، في شركة ألانا الدولية المحدودة وهي شركة ذات مسؤولية محدودة في جزيرة مان، وتعمل في قطاع التصنيع والتجارة.	
لا يوجد .	العضويات السابقة الأخرى:

٥- مروان أحمد محمد إبراهيم

العمر:	٥٦ سنة
الجنسية:	أردني
المنصب الحالي:	عضو مجلس إدارة - غير تنفيذي - غير مستقل
استقلالية:	غير مستقل
تاريخ التعيين:	٢٠٢٢/٠٨/١٦م
المؤهلات العلمية:	• حاصل على شهادة البكالوريوس في المحاسبة وإدارة الأعمال من الجامعة الأردنية في الأردن في عام ١٩٨٩م.
المناصب التنفيذية الحالية:	• المدير المالي، منذ عام ٢٠٠٥م، في شركة أسواق عبدالله العثيم وهي شركة مساهمة مدرجة في المملكة العربية السعودية، وتعمل في قطاع تجارة توزيع السلع الاستهلاكية.
المناصب التنفيذية السابقة:	• مدير التدقيق الداخلي، منذ عام ١٩٩٦م وحتى عام ٢٠٠٥م، في شركة الجميح القابضة وهي شركة ذات مسؤولية محدودة في المملكة العربية السعودية، وتعمل في قطاع الأنشطة الاستثمارية المتعددة، السيارات، تعبئة المشروبات، العقارات،.
العضويات الحالية الأخرى:	• عضو مجلس الإدارة، منذ عام ٢٠٢١م، في شركة الخليج لطحن الدقيق الصناعية، وهي شركة ذات مسؤولية محدودة في المملكة العربية السعودية، وتعمل في قطاع الأعلاف.

عضو مجلس إدارة، منذ عام ٢٠١٥م وحتى عام ٢٠٢٢م، في شركة معين للموارد البشرية وهي شركة مساهمة مغلقة في المملكة العربية السعودية، وتعمل في قطاع الموارد البشرية.	العضويات السابقة الأخرى:
عضو مجلس إدارة، منذ عام ٢٠١٢م وحتى عام ٢٠٢٢م في شركة الرياض للأغذية وهي شركة مساهمة مغلقة في المملكة العربية السعودية، وتعمل في قطاع الأغذية.	
عضو لجنة المراجعة، منذ عام ٢٠١٢م وحتى عام ٢٠٢٢م في شركة الرياض للأغذية وهي شركة مساهمة مغلقة في المملكة العربية السعودية، وتعمل في قطاع الأغذية.	

و- كامل منيف الخطيب

٥٠ سنة	العمر:
لبناني	الجنسية:
عضو مجلس الإدارة - غير تنفيذي - غير مستقل	المنصب الحالي:
غير مستقل	استقلالية:
٢٠٢٢/٠٨/١٦م	تاريخ التعيين:
<ul style="list-style-type: none"> حاصل على شهادة بكالوريوس في الرياضيات وعلوم الحاسوب من الجامعة الأمريكية ببيروت في لبنان، في عام ١٩٩٦م. حاصل على شهادة الماجستير في الدراسات المصرفية والأموال من الجامعة الأمريكية ببيروت في لبنان في عام ١٩٩٩م. حاصل على شهادة الماجستير في إدارة الأعمال من جامعة مكغيل في كندا في عام ٢٠٠٢م. 	المؤهلات العلمية:
<ul style="list-style-type: none"> نائب الرئيس للمنتجات الغذائية والاستهلاكية، منذ عام ٢٠١٩م، في مجموعة المهيدب وهي شركة مساهمة مغلقة في المملكة العربية السعودية، وتعمل في قطاعات الأغذية والمواد الاستهلاكية، والصناعة والبنية التحتية، والعقارات، والاستثمار المالي. رئيس الاستهلاك وتجارة التجزئة، منذ عام ٢٠١٥م وحتى عام ٢٠١٩م، في مجموعة المهيدب وهي شركة مساهمة مغلقة في المملكة العربية السعودية، وتعمل في قطاعات الأغذية والمواد الاستهلاكية، والصناعة والبنية التحتية، والعقارات، والاستثمار المالي. الرئيس التنفيذي للشؤون المالية، منذ عام ٢٠٠٧م وحتى عام ٢٠١٥م، لمجموعة «ستار براندز» القابضة في منطقة الشرق الأوسط وشمال أفريقيا وهي شركة مساهمة مغلقة في لبنان، وتعمل في قطاع السلع الاستهلاكية سريعة الحركة والعقارات. الرئيس التنفيذي للشؤون المالية، منذ عام ٢٠٠٣م وحتى عام ٢٠٠٧م، لمجموعة «ستار براندز» القابضة وهي شركة مساهمة مغلقة في الجزائر، وتعمل في قطاع السلع الاستهلاكية سريعة الحركة والعقارات. رئيس إدارة الائتمان، منذ عام ١٩٩٨م وحتى عام ٢٠٠٠م، في بنك مد وهي شركة مساهمة مغلقة في لبنان، وتعمل في قطاع الخدمات المصرفية. 	المناصب التنفيذية الحالية:
<ul style="list-style-type: none"> عضو مجلس إدارة، منذ عام ٢٠٢٢م، في شركة دار الزهراوي للتجهيزات الطبية المحدودة ذ.م.م، وهي شركة ذات مسؤولية محدودة في المملكة العربية السعودية، وتعمل في القطاع الطبي. عضو مجلس إدارة، منذ عام ٢٠٢٣م، في مصنع شركة دل مونتي العربية السعودية المحدودة، وهي شركة مساهمة مغلقة في المملكة العربية السعودية، وتعمل في قطاع الأغذية. عضو مجلس إدارة، منذ عام ٢٠٢٢م، في شركة الرومانسية المحدودة، وهي شركة ذات مسؤولية محدودة في المملكة العربية السعودية، وتعمل في قطاع الأغذية. عضو لجنة المكافآت والترشحات، منذ عام ٢٠٢١م، في شركة ميار للأغذية وهي شركة ذات مسؤولية محدودة شركة شخص واحد في المملكة العربية السعودية، وتعمل في قطاع الأغذية. عضو لجنة الاستراتيجية، منذ عام ٢٠٢١م، في شركة ميار للأغذية وهي شركة ذات مسؤولية محدودة شركة شخص واحد في المملكة العربية السعودية، وتعمل في قطاع الأغذية. عضو مجلس إدارة، منذ عام ٢٠٢١م، في الشركة المتحدة لصناعة الأعلاف، وهي شركة ذات مسؤولية محدودة في المملكة العربية السعودية، وتعمل في قطاع الأعلاف. 	العضويات الحالية الأخرى:
لا يوجد .	العضويات السابقة الأخرى:

ز- فهد عبدالله حسين موسى

٤٥ سنة	العمر:
سعودي	الجنسية:
عضو مجلس الإدارة - غير تنفيذي - مستقل	المنصب الحالي:
مستقل	استقلالية:
٢٠٢٤/٠٣/١٧م	تاريخ التعيين:

<ul style="list-style-type: none"> • حاصل على شهادة بكالوريوس في المالية - كلية الإدارة الصناعية - من جامعة الملك فهد للبترول والمعادن في المملكة العربية السعودية، في عام ٢٠٠٠م. • حاصل على عدة دورات في الإدارة التنفيذية المتقدمة من جامعة كولومبيا عام ٢٠١٦م وجامعة ستانفورد عام ٢٠١٥م في الولايات المتحدة الأمريكية، وجامعة انسياد في سنغافورة عام ٢٠٠٧م. 	المؤهلات العلمية:
<ul style="list-style-type: none"> • مساعد المدير العام التنفيذي للاستثمار، منذ عام ٢٠٢١م، في المؤسسة العامة للخطوط الجوية العربية السعودية في المملكة العربية السعودية، وهي مؤسسة عامة وتعمل في قطاع الطيران. 	المناصب التنفيذية الحالية:
<ul style="list-style-type: none"> • نائب الرئيس التنفيذي - رئيس المؤسسات المالية - في البنك الأهلي السعودي وهي شركة مساهمة مدرجة في المملكة العربية السعودية، وتعمل في القطاع البنكي، منذ عام ٢٠١٥م حتى عام ٢٠٢١م. • نائب أول للرئيس ومدير إقليمي - المؤسسات المالية - في أوروبا، وأمريكا، والشرق الأوسط وشمال أفريقيا في البنك الأهلي السعودي وهي شركة مساهمة مدرجة في المملكة العربية السعودية، وتعمل في القطاع البنكي، منذ عام ٢٠١٢م حتى عام ٢٠١٥م. • نائب الرئيس ورئيس مجموعة في الخدمات البنكية الخاصة في البنك الأهلي السعودي وهي شركة مساهمة مدرجة في المملكة العربية السعودية، وتعمل في القطاع البنكي، منذ عام ٢٠٠٦م حتى عام ٢٠١٢م. • رئيس وحدة أعمال استراتيجية في مجموعة الخزينة في البنك الأهلي السعودي وهي شركة مساهمة مدرجة في المملكة العربية السعودية، وتعمل في القطاع البنكي، منذ عام ٢٠٠٥م حتى عام ٢٠٠٦م. • مسؤول أول تسويق في مجموعة الخزينة في البنك الأهلي السعودي وهي شركة مساهمة مدرجة في المملكة العربية السعودية، وتعمل في القطاع البنكي، منذ عام ٢٠٠٤م حتى عام ٢٠٠٥م. • متداول مبيعات ومنتجات الخزينة في مجموعة سامبا المالية، وهي شركة مساهمة وتعمل في القطاع البنكي، منذ عام ٢٠٠٠م حتى عام ٢٠٠٤م. 	المناصب التنفيذية السابقة:
<ul style="list-style-type: none"> • عضو مجلس الإدارة واللجنة التنفيذية ولجنة المراجعة في شركة سال السعودية للخدمات اللوجستية، وهي شركة مساهمة مغلقة في المملكة العربية السعودية وتعمل في قطاع الخدمات اللوجستية، وذلك منذ يوليو ٢٠٢١م حتى الآن. • عضو مجلس الإدارة واللجنة التنفيذية ورئيس لجنة الترشيحات والمكافآت في شركة الخطوط السعودية للشحن، وهي شركة مساهمة مغلقة في المملكة العربية السعودية وتعمل في قطاع الشحن، وذلك منذ يوليو ٢٠٢١م حتى الآن. • عضو مجلس الإدارة واللجنة التنفيذية في شركة كاتريون للتموين القابضة، وهي شركة مساهمة مدرجة في المملكة العربية السعودية، وتعمل في قطاع تموين الطائرات والمناسبات الخاصة، وذلك منذ يناير ٢٠٢٢م حتى الآن. • عضو مجلس الإدارة في شركة الخطوط السعودية لهندسة وصناعة الطيران، وهي شركة مساهمة مبسطة في المملكة العربية السعودية، وتعمل في قطاع هندسة وصناعة الطيران، وذلك منذ نوفمبر ٢٠٢٢م. • عضو مجلس الإدارة، ولجنة الترشيحات والمكافآت في شركة الانماء للاستثمار، وهي شركة مساهمة مغلقة في المملكة العربية السعودية، مملوكة لمصرف الانماء، وتعمل في نشاط المصرفية الاستثمارية وإدارة الاستثمارات وتشغيل الصناديق وذلك منذ ديسمبر ٢٠٢٢م. • عضو مجلس الأمناء ولجنة المراجعة في المعهد الملكي للفنون التقليدية، وهو كيان حكومي مستقل في المملكة العربية السعودية يعني بتقديم خدمات التعليم والتدريب في مجالات الفنون التقليدية والترويج لها وتشجيع القدرات الوطنية وذلك من مارس ٢٠٢٢م حتى الآن. • عضو لجنة الترشيحات والمكافآت في مجلس إدارة الشركة الوطنية للصناعات البتروكيماوية (نابتت)، وهي شركة مساهمة مغلقة في المملكة العربية السعودية وتعمل في قطاع البتروكيماويات، وذلك منذ يونيو ٢٠٢٠م حتى الآن. • عضو لجنة الترشيحات والمكافآت في مجلس إدارة شركة اللجين القابضة، وهي شركة مساهمة مدرجة في المملكة العربية السعودية وتعمل في قطاع البتروكيماويات، وذلك منذ يوليو ٢٠٢٢م حتى الآن. • عضو مجلس الإدارة ولجنة المراجعة في شركة المعدات المكملة للطائرات المحدودة، وهي شركة ذات مسؤولية محدودة في المملكة العربية السعودية وتعمل في قطاع صيانة الطائرات، وذلك منذ أغسطس ٢٠٢١م حتى نهاية مايو ٢٠٢٣م. • عضو مجلس الإدارة ولجنة الاستراتيجية في شركة السلام لصناعة الطيران، وهي شركة ذات مسؤولية محدودة، وتعمل في قطاع عمرة وصيانة الطائرات، وذلك من سبتمبر ٢٠٢٢م حتى نهاية ديسمبر ٢٠٢٢م. 	العضويات الحالية الأخرى:
<ul style="list-style-type: none"> • عضو مجلس الإدارة ولجنة المراجعة في شركة المعدات المكملة للطائرات المحدودة، وهي شركة ذات مسؤولية محدودة في المملكة العربية السعودية وتعمل في قطاع صيانة الطائرات، وذلك من سبتمبر ٢٠٢٢م حتى نهاية ديسمبر ٢٠٢٢م. 	العضويات السابقة الأخرى:

ح- عبدالعزيز محمد عبدالعزيز الشيخ

العمر:	٤٦ سنة
الجنسية:	سعودي
المنصب الحالي:	عضو مجلس الإدارة - غير تنفيذي - مستقل
استقلالية:	مستقل
تاريخ التعيين:	٢٠٢٤/٠٣/١٧م
المؤهلات العلمية:	<ul style="list-style-type: none"> • حاصل على شهادة بكالوريوس في المحاسبة من جامعة الملك سعود في المملكة العربية السعودية، في عام ١٩٩٩م.
المناصب التنفيذية الحالية:	<ul style="list-style-type: none"> • نائب الرئيس التنفيذي المالي، منذ أكتوبر ٢٠٢٢م، في الشركة السعودية لخدمات التعدين، وهي شركة شخص واحد مساهمة مغلقة في المملكة العربية السعودية، وتعمل في قطاع الثروة المعدنية.

<ul style="list-style-type: none"> • نائب الرئيس التنفيذي المالي، منذ مارس ٢٠٢٠م حتى سبتمبر ٢٠٢٢م، في شركة الخطوط الحديدية السعودية، وهي شركة مساهمة في المملكة العربية السعودية، وتعمل في قطاع النقل و تشغيل شبكة الخطوط الحديدية. • نائب الرئيس التنفيذي للشؤون المالية وخدمات المساندة، منذ عام ٢٠١٨م وحتى ٢٠٢٠م، في شركة مهارة للموارد البشرية وهي شركة مساهمة مدرجة في المملكة العربية السعودية، وتعمل في قطاع الموارد البشرية. • نائب الرئيس التنفيذي المالي، منذ عام ٢٠١٣م وحتى ٢٠١٨م، في شركة آل سعيدان للعقارات وهي شركة مساهمة مغلقة في المملكة العربية السعودية، وتعمل في القطاع العقاري. • مدير وحدة الأصول والأملاك ومحلل مالي، منذ عام ٢٠٠٦م وحتى عام ٢٠١٣م، في هيئة السوق المالية في المملكة العربية السعودية، وتعمل في قطاع تنظيم وتطوير السوق المالية. • رئيس الحسابات ومساعد مدير الاستثمار، منذ عام ٢٠٠٢م وحتى عام ٢٠٠٦م، في مجموعة مكشف وهي شركة قابضة في المملكة العربية السعودية، وتعمل في قطاع الاستثمار. 	المناصب التنفيذية السابقة:
<ul style="list-style-type: none"> • عضو لجنة المراجعة الداخلية، منذ عام ٢٠٢٣م، في شركة ستار العربية، وهي شركة مساهمة مغلقة في المملكة العربية السعودية، وتعمل في القطاع الغذائي. • رئيس لجنة المراجعة الداخلية، منذ عام ٢٠٢٢م، في شركة الوسوم العربية، وهي شركة مساهمة مغلقة في المملكة العربية السعودية، وتعمل في القطاع الغذائي. 	العضويات الحالية الأخرى:
<ul style="list-style-type: none"> • عضو لجنة المراجعة الداخلية، منذ عام ٢٠١٩م وحتى عام ٢٠٢١م، في شركة موطن العقارية، وهي شركة مساهمة مغلقة في المملكة العربية السعودية، وتعمل في القطاع العقاري. • عضو لجنة الاكتتاب العام، منذ عام ٢٠١٨م وحتى عام ٢٠٢٠م، في شركة مهارة للموارد البشرية، وهي شركة مساهمة مغلقة في المملكة العربية السعودية، وتعمل في قطاع الموارد البشرية. • عضو لجنة الاستثمار، منذ عام ٢٠١٨م وحتى عام ٢٠٢٠م، في شركة مهارة للموارد البشرية، وهي شركة مساهمة مغلقة في المملكة العربية السعودية، وتعمل في قطاع الموارد البشرية. • عضو لجنة الاستثمار، منذ عام ٢٠١٨م وحتى عام ٢٠٢٠م، في شركة تي بي اتش، وهي شركة مساهمة مغلقة في الإمارات العربية المتحدة، وتعمل في قطاع الموارد البشرية. • عضو لجنة الحوكمة والترشيحات والموارد البشرية، منذ عام ٢٠١٤م وحتى عام ٢٠١٨م، في شركة آل سعيدان للعقارات، وهي شركة مساهمة مغلقة في المملكة العربية السعودية، وتعمل في القطاع العقاري. 	العضويات السابقة الأخرى

ط- ياسر علي صالح الزغيبي

٤١ سنة	العمر:
سعودي	الجنسية:
عضو مجلس الإدارة - غير تنفيذي - مستقل	المنصب الحالي:
مستقل	استقلالية:
٢٠٢٤/٠٣/١٧م	تاريخ التعيين:
<ul style="list-style-type: none"> • حاصل على شهادة بكالوريوس في الهندسة الميكانيكية من جامعة الملك سعود في المملكة العربية السعودية، في عام ٢٠٠٥م. • حاصل على الماجستير التنفيذي من جامعة أي أم دي في سويسرا في عام ٢٠٢١م. 	المؤهلات العلمية:
<ul style="list-style-type: none"> • الرئيس التنفيذي منذ عام ٢٠٢٢م حتى الآن في ملتبلز للاستشارات لإدارية وهي مؤسسة فردية في المملكة العربية السعودية، وتعمل في قطاع الاستشارات الاستراتيجية الإدارية (الاستراتيجية والتحول التنظيمي). • رئيس قطاع الاستراتيجية والتطوير المؤسسي منذ عام ٢٠١٧م وحتى عام ٢٠٢٢م، في الشركة الوطنية للإسكان وهي شركة حكومية في المملكة العربية السعودية، وتعمل في القطاع الإسكاني والعقاري. • رئيس برنامج التخصيص، منذ عام ٢٠١٩م وحتى عام ٢٠٢٠م، في وزارة الإسكان. • مدير إدارة الاستراتيجية وتطوير الأعمال لبرنامج إيجار، منذ عام ٢٠١٧م وحتى عام ٢٠١٨م، في الشركة الوطنية للإسكان وهي شركة حكومية في المملكة العربية السعودية، وتعمل في القطاع العقاري. • الرئيس التنفيذي وشريك مؤسس، منذ عام ٢٠١٥م وحتى عام ٢٠١٦م، في الشركة معين للموارد البشرية وهي شركة مساهمة مغلقة في المملكة العربية السعودية، وتعمل في قطاع الموارد البشرية. • نائب الرئيس التنفيذي للتخطيط وتطوير الأعمال، منذ عام ٢٠١٣م حتى عام ٢٠١٥م في شركة رمال السواحل، وهي شركة ذات مسؤولية محدودة في المملكة العربية السعودية، وتعمل في قطاعات المقاولات وإدارة المرافق. • مدير قسم التخطيط وتطوير الأعمال منذ عام ٢٠٠٩م حتى عام ٢٠١٢م، في شركة الشرق الأوسط لصناعة كابلات الاليف البصرية، وهي شركة ذات مسؤولية محدودة في المملكة العربية السعودية، وتعمل في قطاع الصناعة. 	المناصب التنفيذية السابقة:
<ul style="list-style-type: none"> • عضو مجلس إدارة منذ عام ٢٠٢٢م وحتى الآن، في شركة الراجحي السابعة وهي شركة مساهمة مغلقة في المملكة العربية السعودية، تعمل في القطاع العقاري. • عضو اللجنة التنفيذية منذ عام ٢٠٢٢م وحتى الآن، في شركة الراجحي السابعة وهي شركة مساهمة مغلقة في المملكة العربية السعودية، تعمل في القطاع العقاري. 	العضويات الحالية الأخرى:

عضو مجلس إدارة منذ عام ٢٠١٦ وحتى عام ٢٠٢٠م، في شركة معين للموارد البشرية وهي شركة مساهمة مغلقة في المملكة العربية السعودية، وتعمل في قطاع الموارد البشرية.	العضويات السابقة الأخرى
عضو اللجنة التنفيذية منذ عام ٢٠١٦ وحتى عام ٢٠٢٠م، في شركة معين للموارد البشرية وهي شركة مساهمة مغلقة في المملكة العربية السعودية، وتعمل في قطاع الموارد البشرية.	

ي- عبدالله عبدالرحمن سعود الدوسري (أمين سر مجلس الإدارة)

العمر:	٣٥ سنة
الجنسية:	سعودي
المتصب الحالي:	أمين سر مجلس الإدارة
تاريخ التعيين:	٢٠٢١/١١/٣٠م
المؤهلات العلمية:	حاصل على شهادة البكالوريوس في القانون من جامعة العلوم التطبيقية في الأردن في عام ٢٠١١م.
المناصب التنفيذية الحالية:	لا يوجد.
المناصب التنفيذية السابقة:	مدير الشؤون الإدارية بفرع الدمام منذ عام ٢٠١٢م وحتى عام ٢٠١٨م، في الجامعة العربية المفتوحة وهي مؤسسة علمية في المملكة العربية السعودية، وتعمل في قطاع التعليم.
العضويات الحالية الأخرى:	لا يوجد.
العضويات السابقة الأخرى:	لا يوجد.

٢-٥ لجان الشركة ومجلس الإدارة

يعنى مجلس الإدارة بتشكيل اللجان لتحسين إدارة الشركة، حيث أن لكل لجنة ميثاقاً خاصاً بها يحدد قواعد واضحة لأدوارها وصلاحياتها ومسؤولياتها. كما وتعد اللجان اجتماعات دورية لغرض القيام بواجباتها. وتتكون هذه اللجان من لجنة الترشيحات والمكافآت بالإضافة إلى لجنة المراجعة المشكلة من قبل مجلس إدارة الشركة واللجنة التنفيذية.

وقد تم اعتماد لائحة عمل لجنة الترشيحات والمكافآت المعدلة ولائحة عمل لجنة المراجعة المعدلة في تاريخ ١٤/٠٩/١٤٤٥هـ (الموافق ٢٤/٠٣/٢٠٢٤م) من قبل الجمعية العامة لغرض الالتزام مع لائحة حوكمة الشركات. وتم اعتماد لائحة عمل اللجنة التنفيذية في تاريخ ١٢/٠٣/١٤٤٠هـ (الموافق ٢٠/١١/٢٠٢١م).

فيما يلي ملخص عن هيكل ومسؤوليات والأعضاء الحاليين لكل لجنة دائمة:

١-٢-٥ لجنة الترشيحات والمكافآت

تتمثل المهمة الأساسية للجنة الترشيحات والمكافآت في تحديد السياسات والاجراءات المتعلقة بترشيح أعضاء مجلس الإدارة واللجان التابعة له وأعضاء الفريق التنفيذي، بالإضافة إلى تحديد السياسات والاجراءات المتعلقة بالتعويضات. ويشمل نطاق عمل اللجنة القيام بكل الأعمال التي تمكنها من تحقيق مهامها، ومنها:

- إعداد سياسات ومعايير فيما يتعلق بترشيح وتعيين أعضاء مجلس الإدارة وأعضاء الإدارة التنفيذية للشركة، واقتراحها لمجلس الإدارة والإشراف على تنفيذها.
- التأكد من القيام بالاستفسارات اللازمة والمناسبة في شأن مرشحي مجلس الإدارة ومؤهلاتهم قبل تقديم توصية بشأن ترشيحهم لمجلس الإدارة.
- التوصية لمجلس الإدارة بترشيح أعضاء في مجلس الإدارة وإعادة ترشيحهم وفقاً للأنظمة السارية ولائحة لجنة الترشيحات والمكافآت.
- مراجعة وتقييم وتقديم التوصيات لمجلس الإدارة بشأن القدرات والمؤهلات والخبرات اللازمة لعضوية مجلس الإدارة ووظائف الإدارة التنفيذية للشركة بصورة سنوية على الأقل. ويشمل ذلك تحديد الوقت الذي يتعين تخصيصه لتلك العضوية وإعداد وصف وظيفي لأعضاء مجلس الإدارة التنفيذيين وغير التنفيذيين والمستقلين والإدارة التنفيذية للشركة.
- التحقق بشكل سنوي من استقلال أعضاء مجلس الإدارة المستقلين وفقاً للأنظمة السارية، وعدم وجود أي تعارض في المصالح إذا كان العضو يشغل عضوية مجلس إدارة شركة أخرى.
- المراجعة الدورية لخطط تعاقب كبار التنفيذيين وتقديم التوصيات بشأنها لمجلس الإدارة، مع الأخذ في الاعتبار التحديات والفرص التي تواجه الشركة إلى جانب الاحتياجات المستقبلية اللازمة من المهارات والخبرات.

- تقييم المرشحين المحتملين لشغل مناصب الإدارة التنفيذية بالشركة وتقديم المساعدة لمجلس الإدارة لاختيار وتطوير وتقييم المرشحين وتقديم التوصيات بشأنهم لمجلس الإدارة، بما في ذلك منصب الرئيس التنفيذي.
 - وضع الإجراءات الخاصة في حال شغور مركز أحد أعضاء مجلس الإدارة أو الإدارة التنفيذية ومراجعتها بشكل دوري، والتوصية لمجلس الإدارة بخصوص اختيار واعتماد المرشحين لشغل تلك المراكز.
 - مراجعة هيكل مجلس الإدارة والإدارة التنفيذية للشركة وحجمها وتشكيلها وجوانب قوتها وضعفها بصفة دورية (بما في ذلك المهارات والمعرفة والخبرات) وتقديم التوصيات المناسبة لمجلس الإدارة بما يتفق مع مصلحة الشركة.
 - وضع برنامج تعريفي لأعضاء مجلس الإدارة الجدد والإشراف عليه.
 - وضع عملية سنوية للتقييم الذاتي لأعضاء مجلس الإدارة وبعض كبار التنفيذيين بالشركة وتقديم التوصيات لمجلس الإدارة بشأنها والإشراف على تلك العملية.
 - إعداد سياسة المكافآت أعضاء مجلس الإدارة واللجان المنبثقة عن مجلس الإدارة والإدارة التنفيذية في الشركة، ورفعها إلى مجلس الإدارة تمهيداً لاعتمادها من الجمعية العامة، والإشراف على تنفيذها والإفصاح عنها.
 - إعداد تقرير سنوي عن المكافآت والمدفوعات الأخرى (النقدية أو العينية) الممنوحة لأعضاء مجلس الإدارة واللجان المنبثقة عن مجلس الإدارة والإدارة التنفيذية، مع توضيح العلاقة بين المكافآت الممنوحة وسياسة المكافآت (بما في ذلك بيان أي انحراف جوهري عن هذه السياسة)، وذلك لعرضه على مجلس الإدارة للنظر فيه.
 - المراجعة الدورية لسياسة المكافآت، وتقييم مدى ملاءمتها وفعاليتها والتوصية لمجلس الإدارة فيما يتعلق بذلك.
 - التوصية لمجلس الإدارة بمكافآت أعضاء مجلس الإدارة واللجان المنبثقة عن مجلس الإدارة والإدارة التنفيذية وفقاً لسياسة المكافآت المعتمدة.
 - مراجعة خطط الشركة الخاصة بالتعويضات والمزايا والحوافز المقررة لأعضاء مجلس الإدارة والموظفين في الشركة والتوصية بشأنها لمجلس الإدارة.
 - إعداد سياسة إطارية للتقدم الوظيفي لكافة موظفي الشركة على أن تشمل على تفصيل للنطاق العام للمراتب الوظيفية وسلم الرواتب والمزايا والبدلات النقدية والعينية بحسب المرتبة الوظيفية، والإشراف على تنفيذها.
 - إعداد الإفصاحات الخاصة بالمكافآت المطلوبة بموجب سياسات الشركة أو الأنظمة السارية، بما في ذلك الإفصاحات المتعلقة بسياسة المكافآت والتقرير السنوي عن المكافآت والإفصاحات المتعلقة بالمكافآت في تقرير مجلس الإدارة السنوي.
- وتتكون لجنة الترشيحات والمكافآت من ثلاثة (٣) أعضاء على الأقل وبما لا يزيد عن خمسة (٥) أعضاء يتم تعيينهم من قبل مجلس إدارة الشركة لمدة لا تزيد عن أربع (٤) سنوات. لا يجوز أن تتجاوز مدة عضوية لجنة الترشيحات والمكافآت مدة عضوية مجلس الإدارة. وتنتهي عضوية عضو اللجنة، إذا كان عضواً في مجلس الإدارة، بانتهاء عضويته في مجلس الإدارة أو باستقالته الطوعية من لجنة الترشيحات والمكافآت ويجوز للمجلس الإدارة، إقالة أي عضو في لجنة الترشيحات والمكافآت.
- مع مراعاة الشروط الواجب توافرها في أعضاء لجنة الترشيحات والمكافآت، يعيّن مجلس الإدارة أعضاء اللجنة وذلك لمدة أربع (٤) سنوات. وعلى مجلس الإدارة اتخاذ الإجراءات اللازمة لتمكين اللجنة من القيام بالمهام المتعلقة بها بما في ذلك إطلاع اللجنة، وبدون أي قيود، على كافة البيانات والمعلومات والتقارير والسجلات والمراسلات أو غير ذلك من الأمور التي ترى اللجنة أهمية الاطلاع عليها.
- وقد تم تعيين الأعضاء التالية أسماؤهم في لجنة الترشيحات والمكافآت بموجب قرار مجلس الإدارة بتاريخ ١٤٤٥/٠٩/٠٧هـ (الموافق ٢٠٢٤/٠٣/١٧م).

الجدول (٥-٣): أعضاء لجنة الترشيحات والمكافآت

الاسم	المنصب
١. ياسر علي صالح الزغبي	رئيس اللجنة
٢. فرانسيسكو خافيير سانشيث فيرير	عضو
٣. السيد رضوان أحمد	عضو
٤. فهد عبدالله حسين موسى	عضو

المصدر: الشركة

فيما يلي نبذة موجزة عن أعضاء لجنة الترشيحات والمكافآت:

١- ياسر علي صالح الزغبيني

يرجى مراجعة القسم ٥-١-٤(ط) («السير الذاتية لأعضاء مجلس الإدارة وأمين المجلس») للحصول على تفاصيل أكثر فيما يتعلق بخبرات ياسر علي صالح الزغبيني ومناصبه الحالية والسابقة.

٢- فرانيسيسكو خافيير سانثيث فيرير

العمر:	٦٢ سنة
الجنسية:	إسباني
المنصب الحالي:	عضو لجنة الترشيحات والمكافآت.
تاريخ التعيين:	٢٠٢٤/٠٣/١٧ م
المؤهلات العلمية:	<ul style="list-style-type: none"> • حاصل على شهادة البكالوريوس في علم النفس التنظيمي من جامعة مدريد في عام ١٩٨٦م. • حاصل على شهادة الماجستير في الموارد البشرية من أي إي بزنس سكول في مدريد في عام ١٩٩١م.
المناصب التنفيذية الحالية:	<ul style="list-style-type: none"> • رئيس مجموعة إدارة المواهب منذ عام ٢٠١٦م، في مجموعة المهيدب، وهي شركة مساهمة مغلقة في المملكة العربية السعودية، وتعمل في قطاعات الأغذية والمواد الإستهلاكية، والصناعة والبنية التحتية، والعقارات، والاستثمار المالي. • نائب رئيس إدارة المواهب منذ عام ٢٠١٢م حتى عام ٢٠١٦م، في شركة متلايف في أوروبا والشرق الأوسط وأفريقيا، وهي شركة مساهمة مغلقة في الإمارات العربية المتحدة، تعمل في قطاع تقديم برامج التأمين والمعاشات التقاعدية واستحقاقات الموظفين. • رئيس قسم المواهب والتطوير والتحول منذ عام ٢٠٠٧م حتى عام ٢٠١٣م، في مجموعة فودافون، وهي شركة مساهمة مغلقة في إسبانيا، تعمل في قطاع خدمات الاتصالات. • شريك أعمال الموارد البشرية ومدير التنقل الدولي في أوروبا والشرق الأوسط وأفريقيا منذ عام ٢٠٠٥م حتى عام ٢٠٠٧م، في شركة مايكروسوفت ريدنغ، وهي شركة مساهمة مغلقة في المملكة المتحدة، تعمل في قطاع تطوير وترخيص ودعم مجموعة من منتجات وخدمات البرمجيات. • رئيس إدارة الأداء العالمي منذ عام ٢٠٠٣م حتى عام ٢٠٠٥م، في شركة مايكروسوفت، وهي شركة مساهمة مدرجة في الولايات المتحدة الأمريكية، تعمل في قطاع تطوير وترخيص ودعم مجموعة من منتجات وخدمات البرمجيات. • مدير الموارد البشرية منذ عام ١٩٩٥م حتى عام ٢٠٠٣م، في شركة مايكروسوفت إيبيريا التابعة لشركة مايكروسوفت، وهي شركة مساهمة مغلقة في إسبانيا، تعمل في قطاع تطوير وترخيص ودعم مجموعة من منتجات وخدمات البرمجيات. • مدير التدريب والتطوير منذ عام ١٩٩١م حتى عام ١٩٩٥م، في شركة ميرك شيرينغ بلاو، وهي شركة مساهمة مغلقة في إسبانيا، عمل في قطاع تقديم الحلول الصحية.
المناصب التنفيذية السابقة:	
العضويات الحالية الأخرى:	لا يوجد.
العضويات السابقة الأخرى:	لا يوجد.

٣- السيد رضوان أحمد

يرجى مراجعة القسم ٥-١-٤(د) («السير الذاتية لأعضاء مجلس الإدارة وأمين المجلس») للحصول على تفاصيل أكثر فيما يتعلق بخبرات السيد رضوان أحمد ومناصبه الحالية والسابقة.

٤- فهد عبدالله حسين موسى

يرجى مراجعة القسم ٥-١-٤(ز) («السير الذاتية لأعضاء مجلس الإدارة وأمين المجلس») للحصول على تفاصيل أكثر فيما يتعلق بخبرات فهد عبدالله حسين موسى ومناصبه الحالية والسابقة.

٢-٢-٥ لجنة المراجعة

إن وجود نظام رقابة داخلية فعّال هو أحد المسؤوليات المتعلقة بمجلس الإدارة، وتتمثل المهمة الأساسية للجنة المراجعة في مراقبة أعمال الشركة والتحقق من سلامة ونزاهة التقارير والقوائم المالية وأنظمة الرقابة الداخلية فيها، وتشمل مهام اللجنة بصفة خاصة التحقق من كفاية نظام الرقابة الداخلية وتنفيذه بفاعلية، وتقديم أي توصيات لمجلس الإدارة من شأنها تفعيل النظام وتطويره بما يحقق أغراض الشركة. وتكون اللجنة مسؤولة أيضاً عن اعتماد سياسات وإجراءات إدارة المخاطر ومراجعة أنشطة تقييم المخاطر وخطط الحد من تأثير تلك المخاطر قبل عرضها على مجلس الإدارة، كما تكون اللجنة مسؤولة عن تأكيد الالتزام بقواعد وممارسات حوكمة الشركة الصادرة عن هيئة السوق المالية ودليل الحوكمة الخاص بالشركة. وقد تم اعتماد لائحة عمل لجنة المراجعة المعدلة بتاريخ ١٤/٠٩/١٤٤٥هـ (الموافق ٢٤/٠٣/٢٠٢٤م) من قبل الجمعية العامة. يشمل نطاق عمل اللجنة القيام بكل الأعمال التي تمكنها من تحقيق مهامها، ومنها:

القوائم والتقارير المالية:

- مراجعة المسائل المهمة التي ترتبط بالشؤون المحاسبية وإعداد التقارير، ويشمل ذلك المعاملات المعقدة أو غير المألوفة والمجالات التقديرية بالغة الأهمية، والإعلانات المهنية والتنظيمية المستجدة، وتقييم مدى أثرها على القوائم المالية.
- مراجعة أي مسائل مهمة أو غير مألوفة تتضمنها القوائم والتقارير المالية للشركة، والبحث بدقه في أي مسائل يثيرها مدير الإدارة المالية (أو من يوبه) أو مسؤول الالتزام أو مراجع الحسابات الخارجي.
- مراجعة نتائج المراجعة الخارجية مع الإدارة ومراجع الحسابات الخارجي، ويشمل ذلك أية صعوبات تتم مواجهتها.
- دراسة القوائم المالية الأولية والسنوية للشركة وإبداء الرأي بشأنها وتقديم أية توصيات في هذا الصدد إلى مجلس الإدارة لضمان سلامتها ونزاهتها وشفافيتها؛ والنظر فيما إذا كانت كاملة ومتسقة مع المعلومات المعروفة لدى الأعضاء وما إذا كانت تعكس المبادئ والسياسات المحاسبية الملائمة.
- مراجعة الأقسام الأخرى من التقرير السنوي والملفات التنظيمية ذات الصلة قبل إصدارها والنظر في دقة المعلومات واكتمالها.
- مراجعة جميع المسائل المطلوب إحالتها إلى اللجنة في ضوء معايير المراجعة المعترف بها وذلك بالتعاون مع الإدارة ومراجع الحسابات الخارجي.
- دراسة السياسات المحاسبية المتبعة في الشركة وإبداء الرأي والتوصية لمجلس الإدارة في شأنها.
- فهم كيفية قيام الإدارة بتطوير المعلومات المالية الأولية، وطبيعة ومدى مشاركة إدارة المراجعة الداخلية ومراجع الحسابات الخارجي.
- إبداء الرأي الفني - بناءً على طلب مجلس الإدارة - فيما إذا كان تقرير مجلس الإدارة والقوائم المالية للشركة عادلة ومتوازنة ومفهومة وتتضمن المعلومات التي تتيح للمساهمين والمستثمرين تقييم المركز المالي للشركة وأدائها ونموذج عملها واستراتيجيتها.
- التحقق من التقديرات المحاسبية في المسائل الجوهرية الواردة في القوائم والتقارير المالية للشركة.

الرقابة الداخلية:

- دراسة ومراجعة نظم الرقابة الداخلية والمالية وإدارة المخاطر في الشركة.
- فهم نطاق المراجعة الداخلية للتقارير المالية من قبل إدارة المراجعة الداخلية والحصول على التقارير التي تشتمل على النتائج والتوصيات المهمة وملاحظات وتعقيبات الإدارة.

المراجعة الداخلية:

- اعتماد لائحة المراجعة الداخلية.
- مراجعة أداء وأنشطة مدير إدارة المراجعة الداخلية وضمان عدم وجود أية قيود غير مبررة على أنشطته، والتوصية لمجلس الإدارة بشأن تعيينه وعزله ومكافأته السنوية وراتبه.
- الرقابة والإشراف على أداء وأنشطة إدارة المراجعة الداخلية بالشركة للتحقق من توافر الموارد اللازمة وفعاليتها في أداء الأعمال والمهام المنوطة بها وفق المعايير المهنية المناسبة.
- الموافقة على خطة المراجعة السنوية وجميع التغييرات على الخطة، ومراجعة أداء وأنشطة إدارة المراجعة الداخلية مقارنة بالخطة الموضوعة لها.

- العمل مع مدير إدارة المراجعة الداخلية لمراجعة ميزانية المراجعة الداخلية وخطه الموارد والأنشطة والهيكل التنظيمي لمهام المراجعة الداخلية.
- مراجعة إجراءات المراجعة الداخلية للشركة.
- دراسة تقارير المراجعة الداخلية ومتابعة تنفيذ الإجراءات التصحيحية للملاحظات الواردة فيها.
- عقد اجتماعات مستقلة مع مدير إدارة المراجعة الداخلية بصفة دورية لمناقشة أي مسائل ترى اللجنة أو مسؤولي المراجعة الداخلية ضرورة مناقشتها في جلسات خاصة.

المراجعة الخارجية:

- مراجعة النطاق المقترح لأعمال المراجعة لمراجع الحسابات الخارجي ومنهجه وخطه وإبداء مرئياتها حيالها، بما في ذلك تنسيق جهود المراجعة مع أنشطة المراجعة الداخلية.
- التوصية لمجلس الإدارة بترشيح مراجع الحسابات الخارجي وعزله وتحديد آتباعه، ومراجعة نطاق عمله وشروط التعاقد معه، على أن تأخذ التوصية في الاعتبار استقلال مراجع الحسابات الخارجي.
- دراسة تقرير مراجع الحسابات الخارجي وملاحظاته وتحفظاته على القوائم المالية للشركة ومتابعة الإجراءات المتخذة بشأنها.
- التحقق من استقلالية مراجع الحسابات الخارجي وموضوعيته وعدالته، ومدى فعالية أعمال المراجعة، مع الأخذ في الاعتبار القواعد والمعايير ذات الصلة، والتوصية لمجلس الإدارة فيما يخص ذلك.
- التحقق من عدم تقديم مراجع الحسابات الخارجي أعمالاً فنية أو إدارية تخرج عن نطاق أعمال المراجعة، والتوصية لمجلس الإدارة فيما يخص ذلك.
- عقد اجتماعات مستقلة مع مراجع الحسابات الخارجي بصفة دورية لمناقشة أي مسائل ترى اللجنة أو المراجع ضرورة مناقشتها في جلسات خاصة.
- الإجابة عن استفسارات مراجع الحسابات الخارجي.
- تسوية أية خلافات تقع بين الإدارة ومراجع الحسابات الخارجي فيما يتعلق بإعداد التقارير المالية.

الالتزام:

- التحقق من التزام الشركة بالأنظمة السارية ومراقبة ذلك.
- مراجعة مدى فعالية نظام المراقبة وضمن الالتزام بالأنظمة السارية ونتائج التحقيقات التي تجريها الإدارة ومتابعة أي حالات عدم التزام (بما في ذلك اتخاذ الإجراءات التأديبية).
- مراجعة تقارير ونتائج تحقيقات الجهات الرقابية أو التنظيمية المختصة، وأي ملاحظات يبيدها مراجع الحسابات الخارجي أو المراجعون الداخليون، والتحقق من اتخاذ الشركة للإجراءات اللازمة بشأنها.
- مراجعة عملية إبلاغ قواعد السلوك المهني لموظفي الشركة ومراقبة الالتزام بها.
- مراجعة العقود والتعاملات المقترحة أن تجريها الشركة مع الأطراف ذوي العلاقة، وتقديم مرئياتها وتوصياتها حيال ذلك إلى مجلس الإدارة.
- التأكد من وضع وتنفيذ الآلية والترتيبات المناسبة التي تتيح لعاملي الشركة بشكل سري ومجهول تقديم ملحوظاتهم ومخاوفهم بشأن أي مسائل مالية أو محاسبية أو مسائل تتعلق بأعمال المراجعة أو أي من حالات عدم الالتزام.
- الحصول على المستندات بشكل منتظم من إدارة الشركة ومستشارها القانوني فيما يتعلق بمسائل الالتزام.

وتتكون لجنة المراجعة من ثلاثة (٣) أعضاء على الأقل وبما لا يزيد عن خمسة (٥) أعضاء يتم تعيينهم من قبل مجلس الإدارة، على أن يكون بينهم عضو مجلس إدارة مستقل واحد (١) على الأقل وألا تضم أيًا من أعضاء مجلس الإدارة التنفيذيين، وأن يكون من بينهم عضو مختص بالشؤون المالية والمحاسبية.

ومع مراعاة الشروط الواجب توافرها في أعضاء لجنة المراجعة، تشكل لجنة المراجعة بقرار من مجلس الإدارة. وعلى مجلس الإدارة اتخاذ الإجراءات اللازمة لتمكين اللجنة من القيام بالمهام المتعلقة بها بما في ذلك إطلاع اللجنة، وبدون أي قيود، على كافة البيانات والمعلومات والتقارير والسجلات والمراسلات أو غير ذلك من الأمور التي ترى اللجنة أهمية الاطلاع عليها.

وقد تم تعيين الأعضاء التالية أسماؤهم في لجنة المراجعة بموجب قرار مجلس الإدارة بتاريخ ٠٧/٠٩/١٤٤٥هـ (الموافق ١٧/٠٣/٢٠٢٤م).

الجدول (٥-٤): أعضاء لجنة المراجعة

الرقم	الاسم	المنصب
١.	عبدالعزیز محمد عبدالعزیز الشیخ	رئيس لجنة المراجعة
٢.	أنانثارامان راماناثان	عضو
٣.	مروان أحمد محمد إبراهيم	عضو
٤.	طارق بن عبدالله بن سليمان الجماز	عضو

المصدر: الشركة

فيما يلي نبذة موجزة عن أعضاء لجنة المراجعة:

١- عبدالعزیز محمد عبدالعزیز الشیخ

يرجى مراجعة القسم ٥-١-٤(ح) («السير الذاتية لأعضاء مجلس الإدارة وأمين المجلس») للحصول على تفاصيل أكثر فيما يتعلق بخبرات عبدالعزیز محمد عبدالعزیز الشیخ ومناصبه الحالية والسابقة.

٢- أنانثارامان راماناثان

العمر:	٥٢ سنة
الجنسية:	هندي
المنصب الحالي:	عضو لجنة المراجعة
تاريخ التعيين:	٢٠٢٤/٠٤/٠١م
المؤهلات العلمية:	<ul style="list-style-type: none"> حاصل على شهادة البكالوريوس في الهندسة الصناعية من جامعة ماهارجه ساياجيراو في الهند في عام ١٩٩٢. حاصل على شهادة الماجستير في المحاسبة وإدارة الأعمال من مؤسسة أمناء الشركات في الهند في عام ١٩٩٧م.
المناصب التنفيذية الحالية:	<ul style="list-style-type: none"> المدير المالي، منذ عام ٢٠٢٣م، في مجموعة المزارعين الهنود للسماذ التعاونية المحدودة وهي شركة ذات مسؤولية محدودة في الإمارات العربية المتحدة، وتعمل في قطاع تصنيع المواد الغذائية والتوزيع والبيع بالتجزئة والتجارة.
المناصب التنفيذية السابقة:	<ul style="list-style-type: none"> المدير المالي، منذ عام ٢٠١٥م وحتى عام ٢٠٢٣م، في مجموعة ضيافة لاند مارك في دبي وهي شركة ذات مسؤولية محدودة في الإمارات العربية المتحدة، وتعمل في قطاع البيع بالتجزئة والضيافة. مدير التخطيط والتحليل المالي وتطوير الأعمال الجديدة، منذ عام ٢٠١٢م وحتى عام ٢٠١٥م، في شركة بيبسيكو الشرق الأوسط وهي شركة ذات مسؤولية محدودة في الإمارات العربية المتحدة، وتعمل في قطاع الأغذية والمشروبات. مدير تخطيط وتحليل رأس المال وتطوير الأعمال الجديدة، منذ عام ٢٠٠٩م وحتى عام ٢٠١٢م، في شركة بيبسيكو الشرق الأوسط وهي شركة ذات مسؤولية محدودة في الإمارات العربية المتحدة، وتعمل في قطاع الأغذية والمشروبات. مدير الخزائنة، منذ عام ٢٠٠٦م وحتى عام ٢٠٠٩م، في شركة بيبسيكو الشرق الأوسط وهي شركة ذات مسؤولية محدودة في الإمارات العربية المتحدة، وتعمل في قطاع الأغذية والمشروبات. مساعد نائب رئيس، منذ عام ٢٠٠١م وحتى عام ٢٠٠٧م، في شركة أمواي الهندية وهي شركة ذات مسؤولية محدودة في الهند، وتعمل في قطاع الصحة والرفاهية.
العضويات الحالية الأخرى:	<ul style="list-style-type: none"> عضو، منذ عام ١٩٩٧م، في معهد محاسبي أعمال التكاليف في الهند
العضويات السابقة الأخرى:	لا يوجد.

٣- مروان أحمد محمد إبراهيم

يرجى مراجعة القسم ٥-١-٤(هـ) («السير الذاتية لأعضاء مجلس الإدارة وأمين المجلس») للحصول على تفاصيل أكثر فيما يتعلق بخبرات مروان أحمد محمد إبراهيم ومناصبه الحالية والسابقة.

٤- طارق بن عبدالله بن سليمان الجماز

يرجى مراجعة القسم ٥-١-٤(ب) («السير الذاتية لأعضاء مجلس الإدارة وأمين المجلس») للحصول على تفاصيل أكثر فيما يتعلق بخبرات طارق بن عبدالله بن سليمان الجماز ومناصبه الحالية والسابقة.

٣-٢-٥ اللجنة التنفيذية

يعين مجلس الإدارة أعضاء اللجنة التنفيذية حيث لا يقل عدد أعضائها عن ثلاثة (٣) أعضاء ولا يزيد عن ستة (٦) أعضاء، ويختار أعضاء اللجنة من بينهم رئيس يرأس اجتماعاتها، وفي حالة غياب الرئيس تختار اللجنة من بين أعضائها الحاضرين رئيساً مؤقتاً لها ولا يجوز لعضو اللجنة التنفيذية أن ينيب غيره في حضور اجتماعات اللجنة والتصويت على قراراتها وتكون مدة عضوية اللجنة التنفيذية هي مدة العضوية في المجلس ويملاً المجلس المركز الذي يخلو في اللجنة. ويشمل نطاق عمل اللجنة القيام بكل الأعمال التي تمكنها من تحقيق مهامها، وهي:

- المشاركة في وضع الخطط الاستراتيجية الجديدة للشركة وتقييم المقترحات المقدمة من الإدارة لمثل هذه الخطط، ويشمل ذلك فرص الاندماج والاستحواذ ورفع التوصيات التنفيذية لمجلس الإدارة.
- وضع مؤشرات أداء للشركة للقيام بمراجعة أداء الشركة في ضوء الأهداف المحددة وقياس الأداء بالنتائج وتحليل ودراسة المؤشرات والتطورات الرئيسية المتعلقة بأعمالها وتوجيه الإدارة وفقاً لذلك.
- المراجعة الشهرية لأعمال الشركة في ضوء الأهداف المرسومة والموازنة التقديرية بناءً على تقارير الإدارة الشهرية، وتبنيه الإدارة التنفيذية، وأعضاء اللجنة التنفيذية لأي تطورات أو مستجدات طارئة، وطلب عقد اجتماعات إضافية للجنة إذا لزم ذلك.
- تقديم التوصيات لمجلس الإدارة فيما يخص إقرار الموازنة التقديرية السنوية.
- رفع التوصيات لمجلس الإدارة بخصوص توزيع الأرباح مع مراعاة ما توصي به لجنة المراجعة فيما يتعلق بذلك.
- مراجعة السياسات واللوائح المقترحة من الإدارة التنفيذية دون أن يكون لها الحق في اعتماد ما يدخل ضمن صلاحيات مجلس الإدارة.
- المراجعة الدورية لقواعد حوكمة الشركة والسياسات وضوابط السلوك المهني للموظفين، وفق قواعد حوكمة الشركة ورفع التوصيات لمجلس الإدارة لإجراء أية تعديلات مطلوبة بخصوصها.
- مراجعة وتنفيذ قرارات مجلس الإدارة وقرارات اللجنة التنفيذية نفسها.
- تقديم التوصيات بخصوص شراء الشركة لأسهمها.
- التوصية بتعديل النظام الأساسي للشركة (إذا دعت الحاجة لذلك).
- مراجعة خطط الاستثمار في سيولة الشركة الفائضة.

وقد تم تعيين الأعضاء التالية أسماؤهم في اللجنة التنفيذية بموجب قرار مجلس الإدارة بتاريخ ١١/٠٥/١٤٤٣هـ (الموافق ١٥/١٢/٢٠٢١م).

الجدول (٥-٥): أعضاء اللجنة التنفيذية

الرقم	الاسم	المنصب
١.	كامل منيف الخطيب	رئيس اللجنة التنفيذية
٢.	مروان أحمد محمد إبراهيم	عضو
٣.	براشانت فاتكار	عضو

المصدر: الشركة

فيما يلي نبذة موجزة عن أعضاء اللجنة التنفيذية:

١- كامل منيف الخطيب

يرجى مراجعة القسم ٥-١-٤(و) («السير الذاتية لأعضاء مجلس الإدارة وأمين المجلس») للحصول على تفاصيل أكثر فيما يتعلق بخبرات كامل منيف الخطيب ومناصبه الحالية والسابقة.

٢- مروان أحمد محمد إبراهيم

يرجى مراجعة القسم ٥-١-٤(هـ) («السير الذاتية لأعضاء مجلس الإدارة وأمين المجلس») للحصول على تفاصيل أكثر فيما يتعلق بخبرات مروان أحمد محمد إبراهيم ومناصبه الحالية والسابقة.

٣- براشانت فاتكار

يرجى مراجعة القسم ٥-١-٤(ج) («السير الذاتية لأعضاء مجلس الإدارة وأمين المجلس») للحصول على تفاصيل أكثر فيما يتعلق بخبرات براشانت فاتكار ومناصبه الحالية والسابقة.

٣-٥ الإدارة العليا

١-٣-٥ لمحة عامة على الإدارة العليا

تتألف الإدارة العليا من أعضاء مؤهلين من السعوديين وغير السعوديين يتميزون بخبرة دولية ومحلية في قطاع الأغذية. وتتمثل المسؤولية الأساسية للرئيس التنفيذي في إدارة شؤون الشركة والإشراف على أدائها بما يتماشى مع أهداف وتوجيهات مجلس الإدارة والمساهمين.

يتألف فريق الإدارة العليا للشركة حالياً من تسعة (٩) أعضاء كما هو موضح بالجدول التالي:

الجدول (٦-٥): تفاصيل الإدارة العليا

الاسم	المنصب	تاريخ التعيين في الوظيفة الحالية	الجنسية	العمر	عدد الأسهم المملوكة		نسب الملكية غير المباشرة	
					عدد الأسهم المملوكة قبل الطرح	عدد الأسهم المملوكة بعد الطرح	قبل الطرح	بعد الطرح
خالد عبدالعزيز ياسين المقطري	الرئيس التنفيذي	٢٠٢٤/٠١/٠١ م	يمني	٤٩ سنة	-	-	-	-
ربيع عبدالقادر منير نحاس	المدير المالي	٢٠٢٢/٠٢/٠١ م	أمريكي	٤٧ سنة	-	-	-	-
حسين علي حسين القحطاني	مدير الموارد البشرية	٢٠٢٢/٠٨/٢١ م	سعودي	٤٢ سنة	-	-	-	-
محمد راشد غشام الشبانان	مدير الجودة والصحة والسلامة والبيئة	٢٠٢٢/٠٥/٠١ م	سعودي	٣٧ سنة	-	-	-	-
محمد صبري محمد عبدالعليم	مدير تكنولوجيا المعلومات	٢٠٢٢/٠٤/٠٢ م	مصري	٤٢ سنة	-	-	-	-
عماد عمر بوشعيب طليل	مدير التصنيع	٢٠٢٢/١٠/٢٢ م	مغربي	٣٩ سنة	-	-	-	-
أحمد سمير عبدالله هلال	مدير سلسلة الإمداد	٢٠٢٢/٠٢/٢٧ م	مصري	٥٤ سنة	-	-	-	-
هشام عبدالله حسين الكوماني	مدير المبيعات	٢٠٢٤/٠٨/٠٥ م	يمني	٤٩ سنة	-	-	-	-
عدنان عايش أحمد القريقرى	مدير التسويق وتطوير الأعمال	٢٠٢٤/٠٨/١٨ م	سعودي	٤١ سنة	-	-	-	-

المصدر: الشركة

٢-٣-٥ السير الذاتية لكبار التنفيذيين

تورد أدناه نظرة عامة على الخبرات، والمؤهلات، والمناصب الحالية والسابقة لكل عضو في الإدارة العليا:

١- خالد عبدالعزيز ياسين المقطري

العمر:	٤٨ سنة
الجنسية:	يمني
المنصب الحالي:	الرئيس التنفيذي
تاريخ التعيين:	٢٠٢٤/٠١/٠١ م
المؤهلات العلمية:	• حاصل على شهادة البكالوريوس في نظام المعلومات الإدارية من جامعة ولاية بورتلاند في الولايات المتحدة الأمريكية في عام ١٩٩٨ م.
المناصب التنفيذية الحالية:	لا يوجد.

الرئيس التنفيذي، منذ عام ٢٠٢١م وحتى عام ٢٠٢٢م، في شركة الخير التجارية وهي شركة ذات مسؤولية محدودة في المملكة العربية السعودية، وتعمل في قطاع تجميع وتجهيز القهوة وتسويق وتوزيع السلع الاستهلاكية سريعة الحركة.	المناصب التنفيذية السابقة:
المدير العام، منذ عام ٢٠١٨م وحتى عام ٢٠٢١م، في شركة باسح التجارية وهي شركة ذات مسؤولية محدودة في المملكة العربية السعودية، وتعمل في قطاع تسويق وتوزيع السلع الاستهلاكية سريعة الحركة.	
المدير العام، منذ عام ٢٠١٦م وحتى عام ٢٠١٨م، في شركة ادفانس اميج للتجارة و التوزيع المحدودة وهي شركة ذات مسؤولية محدودة في اليمن، في قطاع تسويق وتوزيع السلع الاستهلاكية سريعة الحركة.	
نائب المدير العام منذ عام ٢٠١٥م وحتى عام ٢٠١٦م، في شركة مروان أحمد هائل سعيد وهي شركة ذات مسؤولية محدودة في اليمن، وتعمل في قطاع تسويق وتوزيع السلع الاستهلاكية سريعة الحركة.	
مدير عام، منذ عام ٢٠١١م وحتى عام ٢٠١٥م، في شركة مام الدولية وهي شركة ذات مسؤولية محدودة في اليمن، وتعمل في قطاع الموضة والتجميل والمشاريع الجاهزة والصناعات الكهربائية والكهروميكانيكية وزيوت التشحيم.	
لا يوجد.	العضويات الحالية الأخرى:
لا يوجد.	العضويات السابقة الأخرى:

٢- ربيع عبدالقادر منير نحاس

٤٧ سنة	العمر:
أمريكي	الجنسية:
المدير المالي	المنصب الحالي:
٢٠٢٢/٠١/٠٢م	تاريخ التعيين:
<ul style="list-style-type: none"> حاصل على شهادة الماجستير في إدارة الأعمال من الجامعة اللبنانية الأمريكية في لبنان في عام ٢٠٠٢م. حاصل على شهادة البكالوريوس في العلوم من الجامعة اللبنانية الأمريكية في لبنان في عام ١٩٩٨م. 	المؤهلات العلمية:
لا يوجد.	المناصب التنفيذية الحالية:
<ul style="list-style-type: none"> المدير المالي، من أبريل ٢٠٢١م وحتى نوفمبر ٢٠٢١م، في شركة الرفاعي وهي شركة ذات مسؤولية محدودة في لبنان، وتعمل في قطاع صناعة المكسرات والحبوب المحمص والقهوة والحلويات. المدير المالي، منذ عام ٢٠١٩م وحتى عام ٢٠٢٠م، في شركة تنمية للتمية الزراعية، وهي شركة ذات مسؤولية محدودة في لبنان، وتعمل في قطاع تصنيع لحوم الدجاج وتصنيع وتوزيع وبيع السلع الاستهلاكية سريعة الحركة. رئيس الإدارة المالية، منذ عام ١٩٩٨م وحتى عام ٢٠١٩م، في شركة مالكو الفايضة، وهي شركة ذات مسؤولية محدودة في لبنان، وتعمل في قطاع إنتاج السلع الاستهلاكية سريعة الحركة والتجزئة والتوزيع في صناعة المخابز والمعجنات والآيس كريم والشوكولاتة والوجبات الخفيفة. 	المناصب التنفيذية السابقة:
لا يوجد.	العضويات الحالية الأخرى:
لا يوجد.	العضويات السابقة الأخرى:

٣- حسين علي حسين القحطاني

٤٢ سنة	العمر:
سعودي	الجنسية:
مدير الموارد البشرية	المنصب الحالي:
٢٠٢٢/٠٨/٣١م	تاريخ التعيين:
<ul style="list-style-type: none"> حاصل على شهادة بكالوريوس إدارة الأعمال في إدارة وتنظيم الموارد البشرية من جامعة الملك عبد العزيز، في المملكة العربية السعودية، في عام ٢٠٠٩م. حاصل على شهادة ماجستير العلوم في نظم المعلومات الحاسوبية من جامعة ولاية تينيسي الوسطى، في الولايات المتحدة الأمريكية، في عام ٢٠١٥م. 	المؤهلات العلمية:
لا يوجد.	المناصب التنفيذية الحالية:

<ul style="list-style-type: none"> • مدير الموارد البشرية والشؤون الإدارية والخارجية، منذ عام ٢٠٢١م وحتى عام ٢٠٢٢م، في الشركة العربية لإنتاج وتسويق زيوت التشحيم المحدودة (كاسترول) وهي شركة ذات مسؤولية محدودة في المملكة العربية السعودية، وتعمل في قطاع زيوت التشحيم الصناعية والسيارات. • مدير الموارد البشرية، منذ عام ٢٠١٩م وحتى عام ٢٠٢١م، في شركة العوجان كوكا كولا للمشروبات وهي شركة ذات مسؤولية محدودة مختلطة في المملكة العربية السعودية، وتعمل في قطاع وتصنيع وتوزيع وبيع السلع الاستهلاكية سريعة الحركة (المشروبات الغازية وغيرها). • مدير الموارد البشرية والإدارية، منذ عام ٢٠١٧م وحتى عام ٢٠١٩م، في الشركة المتحدة للكيماويات وهي شركة ذات مسؤولية محدود في المملكة العربية السعودية، وتعمل في قطاع الاستيراد بالجملة وتوزيع مختلف المواد الكيميائية و مواد التشحيم في الشرق الأوسط. 	المناصب التنفيذية السابقة:
عضو، منذ عام ٢٠٢٢م، في المجلس الصناعي الغربي وهو مجلس صناعي تابع للغرفة التجارية في مدينة جدة في لمملكة العربية السعودية.	العضويات الحالية الأخرى:
لا يوجد .	العضويات السابقة الأخرى:

٤- محمد راشد غشام الشبانات

٣٧ سنة	العمر:
سعودي	الجنسية:
مدير الجودة والصحة والسلامة والبيئة	المنصب الحالي:
٢٠٢٢/٠٥/٠١م	تاريخ التعيين:
• حاصل على شهادة البكالوريوس في الهندسة الكيميائية من الكلية التقنية، في المملكة العربية السعودية في ٢٠٢٠م.	المؤهلات العلمية:
لا يوجد .	المناصب التنفيذية الحالية:
• مدير الجودة، منذ عام ٢٠١٧م وحتى عام ٢٠٢٢م، في شركة المطاحن العربية للمنتجات الغذائية (المعروفة سابقاً بشركة المطاحن الثانية) وهي شركة مساهمة مغلقة في المملكة العربية السعودية، وتعمل في قطاع المطاحن والمواد الغذائية والأعلاف.	المناصب التنفيذية السابقة:
• مشرف، منذ عام ٢٠١٢م وحتى عام ٢٠١٧م، في الهيئة العامة للأمن الغذائي وهي هيئة حكومية وتعمل في قطاع الأمن الغذائي.	العضويات الحالية الأخرى:
• عضو، منذ عام ٢٠٢٣م، في المجلس السعودي للجودة وهو جهة حكومية وتعمل في قطاع الجودة.	
• عضو، منذ عام ٢٠٢٠م، في الهيئة السعودي للمهندسين وهي جهة حكومية وتعمل في قطاع الهندسة.	
• سفير الجودة، منذ عام ٢٠١٩م، لدى الهيئة السعودية للمواصفات والمقاييس والجودة وهي جهة حكومية وتعمل في قطاع للمواصفات والمقاييس والجودة.	العضويات السابقة الأخرى:
لا يوجد .	

٥- محمد صبري محمد عبدالعليم

٤٢ سنة	العمر:
مصري	الجنسية:
مدير تكنولوجيا المعلومات	المنصب الحالي:
٢٠٢٢/٠٤/٠٢م	تاريخ التعيين:
• حاصل على شهادة البكالوريوس في تقنية المعلومات من جامعة جنوب الوادي في مصر في عام ٢٠٠٤م.	المؤهلات العلمية:
لا يوجد .	المناصب التنفيذية الحالية:
• مدير تكنولوجيا المعلومات للمجموعة، منذ عام ٢٠٢١م وحتى عام ٢٠٢٣م، في شركة ساكو وهي شركة مساهمة مدرجة في المملكة العربية السعودية، وتعمل في قطاع تجارة الأجهزة والأدوات والخدمات اللوجستية.	المناصب التنفيذية السابقة:
• مدير تكنولوجيا المعلومات للمجموعة، منذ عام ٢٠١٥م وحتى عام ٢٠٢١م، في شركة الهوشان القابضة وهي شركة ذات مسؤولية محدودة في المملكة العربية السعودية، وتعمل في قطاع التجزئة، والجملة، والعقارات، والتصنيع.	
• مدير تكنولوجيا المعلومات للمجموعة، منذ عام ٢٠١٢م وحتى عام ٢٠١٥م، في مجموعة سمنان القابضة وهي شركة وهي شركة مساهمة مغلقة في المملكة العربية السعودية، وتعمل في قطاع التجزئة، والجملة، والعقارات، والتصنيع.	
لا يوجد .	العضويات الحالية الأخرى:
لا يوجد .	العضويات السابقة الأخرى:

6- عماد عمر بوشعيب طليل

العمر:	٤٠ سنة
الجنسية:	مغربي
المنصب الحالي:	رئيس التصنيع
تاريخ التعيين:	٢٣/١٠/٢٠٢٢ م
المؤهلات العلمية:	<ul style="list-style-type: none"> • حاصل على شهادة البكالوريوس في صناعة الطحن من المعهد العالي لصناعة المطاحن، في المغرب، في عام ٢٠٠٥ م. • حاصل على شهادة الماجستير في إدارة الأعمال من جامعة الإدارة (بيم)، في السنغال، في عام ٢٠١٧ م.
المناصب التنفيذية الحالية:	لا يوجد .
المناصب التنفيذية السابقة:	<ul style="list-style-type: none"> • رئيس التصنيع عبر المناطق الجغرافية (أفريقيا والشرق الأوسط)، منذ عام ٢٠١٤م وحتى عام ٢٠٢٢م، في شركة «أولام الدولية» (قسم الحبوب)، وهي شركة مساهمة مدرجة في سنغافورا، وتعمل في قطاع معالجة القمح والمعكرونة وإنتاج الأعلاف الحيوانية. • مساعد رئيس التصنيع، منذ عام ٢٠٠٧م وحتى عام ٢٠١٤م، في شركة الغرير للأغذية (قسم طحن القمح)، وهي شركة ذات مسؤولية محدودة في الإمارات العربية المتحدة، وتعمل في قطاع معالجة القمح.
العضويات الحالية الأخرى:	لا يوجد .
العضويات السابقة الأخرى:	لا يوجد .

7- أحمد سمير عبدالله هلال

العمر:	٤٤ سنة
الجنسية:	مصري
المنصب الحالي:	مدير سلسلة الإمداد
تاريخ التعيين:	٠١/٠٢/٢٠٢٢ م
المؤهلات العلمية:	<ul style="list-style-type: none"> • حاصل على شهادة بكالوريوس في الهندسة مع تخصص في الاتصالات والإلكترونيات من جامعة القاهرة في مصر في عام ٢٠٠٠ م.
المناصب التنفيذية الحالية:	لا يوجد .
المناصب التنفيذية السابقة:	<ul style="list-style-type: none"> • مدير سلسلة الإمداد، منذ عام ٢٠٢١م وحتى عام ٢٠٢٢م، في شركة ندى وهي شركة ذات مسؤولية محدودة في المملكة العربية السعودية، وتعمل في قطاع تصنيع وتوزيع وبيع السلع الاستهلاكية سريعة الحركة. • مدير تجربة العملاء، منذ عام ٢٠٢٠م وحتى عام ٢٠٢١م، في شركة باجة للأغذية وهي شركة ذات مسؤولية محدودة في المملكة العربية السعودية، وتعمل في قطاع السلع الاستهلاكية سريعة الحركة. • مدير حلول العملاء، منذ عام ٢٠١٩م وحتى عام ٢٠٢٠م، في شركة «ستارلينكس» وهي شركة ذات مسؤولية محدودة في المملكة العربية السعودية، وتعمل في قطاع الخدمات اللوجستية. • مدير اللوجستيات، منذ عام ٢٠١٨م وحتى عام ٢٠١٩م، في الشركة الوطنية للتنمية الزراعية (نادك) وهي شركة مساهمة مدرجة في المملكة العربية السعودية، وتعمل في قطاع السلع الاستهلاكية سريعة الحركة. • مدير تخطيط المبيعات والعمليات، منذ عام ٢٠١٤م وحتى عام ٢٠١٨م، في الشركة الوطنية للتنمية الزراعية (نادك) وهي شركة مساهمة مدرجة في المملكة العربية السعودية، وتعمل في قطاع السلع الاستهلاكية سريعة الحركة.
العضويات الحالية الأخرى:	عضو، منذ عام ٢٠١٤م، في الهيئة السعودي للمهندسين وهي جهة حكومية وتعمل في قطاع الهندسة.
العضويات السابقة الأخرى:	لا يوجد .

٨- هشام عبدالله حسين الكوماني

العمر:	٤٩ سنة
الجنسية:	يمني
المنصب الحالي:	مدير المبيعات
تاريخ التعيين:	٢٠٢٤/٠٨/٠٥ م
المؤهلات العلمية:	<ul style="list-style-type: none"> حاصل على شهادة ماجستير في إدارة الأعمال من جامعة بيون، في الهند في ٢٠٠٠م. حاصل على شهادة البكالوريوس في إدارة الأعمال من جامعة بيون، في الهند في ١٩٩٨م.
المناصب التنفيذية الحالية:	لا يوجد .
المناصب التنفيذية السابقة:	<ul style="list-style-type: none"> رئيس المبيعات في شركة اكسترا وهي شركة مساهمة، وتعمل في قطاع لتزود العملاء بتجربة تسوق كاملة للجوانب للإلكترونيات الاستهلاكية والأجهزة المنزلية. منذ عام ٢٠٢٢م إلى ٢٠٢٤م. رئيس المبيعات في شركة فاين وهي شركة مساهمة مقلدة وتعمل في قطاع انتاج منتجات العناية الصحية والشخصية من عام ٢٠٢٠م إلى ٢٠٢١م. مدير الامتياز التجاري في شركة بيبسكو وهي شركة مساهمة مقلدة وتعمل في قطاع الصناعة من ٢٠١٤م إلى ٢٠٢٠م مدير تجاري في شركة بيرسدورف وهي شركة مساهمة مقلدة وتعمل في قطاع بيع التجزئة من عام ٢٠١٤م إلى ٢٠١٤م
العضويات الحالية الأخرى:	لا يوجد .
العضويات السابقة الأخرى:	لا يوجد .

٩- عدنان عايش أحمد القريقرى

العمر:	٤١ سنة
الجنسية:	سعودي
المنصب الحالي:	مدير التسويق وتطوير الأعمال
تاريخ التعيين:	٢٠٢٤/٠٨/١٨ م
المؤهلات العلمية:	<ul style="list-style-type: none"> حاصل على شهادة البكالوريوس في تقنية المعلومات من الجامعة الإلكترونية، في المملكة العربية السعودية في ٢٠٢١م.
المناصب التنفيذية الحالية:	لا يوجد .
المناصب التنفيذية السابقة:	<ul style="list-style-type: none"> مدير التسويق الرقمي والتجارة الإلكترونية في شركة السنبله وهي شركة مساهمة، وتعمل في قطاع الأغذية وبيع التجزئة من عام ٢٠٢١م إلى ٢٠٢٤م. مدير التسويق الإلكتروني في شركة بنده وهي شركة مساهمة وتعمل في الأسواق المركزية للمواد الغذائية والاستهلاكية البيع بالتجزئة للفواكه والخضروات الطازجة والمحفوظة البيع بالتجزئة من ٢٠٠٨م إلى ٢٠٢١م.
العضويات الحالية الأخرى:	لا يوجد .
العضويات السابقة الأخرى:	لا يوجد .

٣-٣-٥ عقود العمل مع كبار التنفيذيين

أبرمت الشركة عقود عمل مع كافة أعضاء الإدارة العليا في الشركة وتتضمن هذه العقود على رواتبهم ومكافآتهم حسب مؤهلاتهم وخبراتهم. وتتضمن هذه العقود عدد من المزايا مثل منح بدل شهري للتنقل أو بدل سكن أو كلاهما. وهذه العقود قابلة للتجديد وخاضعة لنظام العمل السعودي.

يوضح الجدول أدناه التفاصيل الرئيسية لعقود العمل مع كبار التنفيذيين.

الجدول (٧-٥): ملخص عقود العمل المبرمة مع أعضاء الإدارة العليا للشركة

الرقم المتسلسل	الاسم	المنصب	تاريخ التعيين	تاريخ العقد	تاريخ انتهاء العقد
١	خالد عبدالعزيز ياسين المقطري	الرئيس التنفيذي	٢٠٢٤/٠١/٠١ م	٢٠٢٣/١٢/٠٥ م	٢٠٢٥/١٢/٣٠ م
٢	ربيع عبدالقادر منير نحاس	المدير المالي	٢٠٢٢/٠٢/٠١ م	٢٠٢٢/٠١/١٨ م	٢٠٢٥/٠١/٣٠ م
٣	حسين علي حسين القحطاني	مدير إدارة الموارد البشرية	٢٠٢٣/٠٨/٣١ م	٢٠٢٣/٠٨/٣١ م	٢٠٢٤/٠٨/٣٠ م
٤	محمد راشد غشام الشبانان	مدير الجودة والصحة والسلامة والبيئة	٢٠٢٢/٠٥/٠١ م	٢٠٢٢/٠٥/٠١ م	٢٠٢٤/٠٤/٣٠ م
٥	محمد صبري محمد عبدالعليم	مدير تكنولوجيا المعلومات	٢٠٢٣/٠٤/٠٢ م	٢٠٢٣/٠٤/٠٢ م	٢٠٢٤/٠٤/٠١ م
٦	عماد عمر بوشعيب طليل	مدير التصنيع	٢٠٢٢/١٠/٢٣ م	٢٠٢٢/١٠/٢٣ م	٢٠٢٤/١٠/٢٢ م
٧	أحمد سمير عبدالله هلال	مدير سلسلة الإمداد	٢٠٢٣/٠٢/٢٧ م	٢٠٢٣/٠٢/٢٧ م	٢٠٢٥/٠٢/٢١ م
٨	هشام عبدالله حسين الكوماني	مدير المبيعات	٢٠٢٤/٠٨/٠٥ م	٢٠٢٤/٠٧/٢٢ م	٢٠٢٥/٠٨/٠٤ م
٩	عدنان عايش أحمد القريصري	مدير التسويق وتطوير الأعمال	٢٠٢٤/٠٨/١٨ م	٢٠٢٤/٠٨/١٨ م	٢٠٢٥/٠٨/١٧ م

المصدر: الشركة

٤-٥ مكافآت أعضاء مجلس الإدارة وكبار التنفيذيين

وفقاً للنظام الأساسي للشركة، يتم تحديد مكافآت أعضاء مجلس الإدارة من قبل الجمعية العامة العادية وفقاً للقرارات والتعليمات الرسمية الصادرة عن وزارة التجارة في هذا السياق وفي إطار الأحكام المنصوص عليها في نظام الشركات، وأي أنظمة تكميلية أخرى ذات صلة، ويتم تحديد بدلات حضور الجلسات وبدلات الانتقال من جانب مجلس الإدارة وفقاً للأنظمة والقرارات والتوجيهات المعمول بها في المملكة كما حددها الجهات المختصة.

تجدر الإشارة إلى أنه وفقاً للنظام الأساسي للشركة لا يتمتع أعضاء مجلس الإدارة، ولا كبار التنفيذيين، بسلطة التصويت على مكافآتهم أو تعويضاتهم. ويتم تحديد أتعاب كبار التنفيذيين بموجب عقود العمل المبرمة معهم وفقاً لسياسة المكافآت المعتمدة من قبل الشركة.

كما وأن أعضاء مجلس الإدارة، وكبار التنفيذيين لا يتمتعون بأية سلطة للاقتراض من الشركة، أو التصويت على عقد أو ترتيب تكون لهم فيه مصلحة هامة.

ولم يتم صرف أية مزايا عينية لأعضاء مجلس الإدارة وكبار التنفيذيين. ويوضح الجدول التالي مكافآت أعضاء مجلس الإدارة وأعلى خمسة من كبار التنفيذيين (ومن بينهم الرئيس التنفيذي والمدير المالي) للسنوات المالية المنتهية في ٣١ ديسمبر ٢٠٢١م و٢٠٢٢م و٢٠٢٣م.

الجدول (٨-٥): مكافآت أعضاء مجلس الإدارة وكبار التنفيذيين

٣٠ ديسمبر ٢٠٢٣ م	٣١ ديسمبر ٢٠٢٢ م	٣١ ديسمبر ٢٠٢١ م	بالريال السعودي
١,١٨١,٠٠٠	٣٩٠,٠٠٠	١,٠٩٢,٠٠٠	أعضاء مجلس الإدارة
١٢٥,٠٠٠	٣٠,٠٠٠	-	لجنة المراجعة
-	-	-	لجنة الترشيحات والمكافآت
١,١٢٣,٩٣٣	٢,٥٧٢,٦٨٩	٣٠٧,١٤٦	كبار التنفيذيين (٥ موظفين)

المصدر: الشركة

٥-٥ حوكمة الشركة

١-٥-٥ نظرة عامة

تتمثل المصادر الرئيسية لحوكمة الشركة في لائحة حوكمة الشركات الصادرة عن هيئة السوق المالية وأحكام معينة من نظام الشركات وأفضل ممارسات حوكمة الشركات في المملكة.

ينظم إطار عمل حوكمة الشركات مختلف العلاقات بين مجلس الإدارة والمديرين التنفيذيين والمساهمين وأصحاب المصلحة الآخرين من خلال وضع قواعد وإجراءات لتسهيل عمليات اتخاذ القرار بهدف حماية حقوق المساهمين وأصحاب المصلحة الآخرين وتعزيز قيم المصداقية والإنصاف والقدرة التنافسية والشفافية في سلوك الشركة في سياق السوق المالية وبيئة الأعمال.

إن هذه اللائحة تقتضي الإفصاح الواضح والشفاف وتضمن بالتالي أن يعمل مجلس الإدارة بما يحقق أفضل مصالح المساهمين ويقدم صورة واضحة وعادلة عن الوضع المالي للشركة ونتائج عملياتها.

وتهدف سياسة الشركة إلى تبني معايير عالية لحوكمة الشركات، ووافقت الجمعية العامة بتاريخ ١٤/٠٩/١٤هـ (الموافق ٢٤/٠٣/٢٠٢٤م) على دليل الحوكمة الخاص بالشركة وسياساتها ولائحة عمل لجنة المراجعة ولائحة عمل لجنة الترشيحات والمكافآت المتوافقة مع لائحة حوكمة الشركات.

٢-٥-٥ المتطلبات الرئيسية لحوكمة الشركة

إن المتطلبات الرئيسية للحوكمة والتي تتقيد بها الشركة هي المتطلبات المبينة في لائحة حوكمة الشركات، والتي تشمل ما يندرج تحت التالي:

- الحقوق العامة للمساهمين (المواد من ٤ إلى ٩).
- الحقوق المتعلقة باجتماعات الجمعية العامة (المواد من ١٠ إلى ١٥).
- مجلس الإدارة: تكوين المجلس ومسؤولياته وصلاحياته وإجراءاته والتدريب (المواد من ١٦ إلى ٣٩).
- حالات تعارض المصالح (المواد من ٤٠ إلى ٤٦).
- لجان الشركة (المواد من ٤٧ إلى ٦٩).
- الضوابط الداخلية، ومراجعي الحسابات الخارجيين، وتقارير وسياسات الشركة، ومسائل متنوعة أخرى (المواد من ٧٠ إلى ٩٥).

٣-٥-٥ نظام الحوكمة الخاص بالشركة وللوائح الداخلية

وافقت الجمعية العامة العادية للشركة بتاريخ ١٤/٠٩/١٤هـ (الموافق ٢٤/٠٣/٢٠٢٤م) على نظام الحوكمة المعدل الخاص بالشركة ولوائح العمل المعدلة التالية:

- لائحة عمل لجنة المراجعة
- لائحة عمل لجنة الترشيحات والمكافآت
- لائحة مجلس الإدارة
- سياسة تعارض المصالح والأعمال المناهضة
- مدونة القواعد السلوكية والأخلاقية
- سياسة المكافآت

كما وافق مجلس الإدارة بتاريخ ٠٧/٠٩/١٤٤٥هـ (الموافق ١٧/٠٣/٢٠٢٤م) وتاريخ ٢٩/١١/١٤٤٥هـ (الموافق ٠٦/٠٦/٢٠٢٤م) على السياسات التالية:

- سياسة إدارة المخاطر
- سياسة علاقات المستثمرين
- سياسة الصلاحيات والتفويض
- سياسة التداول بناءً على معلومات داخلية
- سياسة الشفافية والإفصاح
- سياسة الإبلاغ عن الممارسات المخالفة
- سياسة توزيع الأرباح
- سياسة تفويض الصلاحية
- سياسة المراجعة الداخلية

٤-٥-٥ الامتثال بأحكام لائحة حوكمة الشركات

يقرّ أعضاء مجلس الإدارة بأنّ الشركة في الوقت الراهن ملتزمة بأغلبية أحكام لائحة حوكمة الشركات، وسوف تلتزم بشكل كامل بأحكام لائحة حوكمة الشركات اعتباراً من تاريخ الإدراج.

وتحديداً، فإن أغلبية أعضاء مجلس إدارة الشركة، والذي يتكون حالياً من ستة (٦) أعضاء غير تنفيذيين، ويوجد بالمجلس ثلاثة (٣) أعضاء مستقلين. وإضافةً إلى ذلك، فقد بنى المساهمون طريقة التصويت التراكمي فيما يتعلق بتعيين أعضاء مجلس الإدارة، والتي تمنح كل مساهم قدرة تصويتية بعدد الأسهم التي يملكها، بحيث يحق له التصويت بها لمرشح واحد أو تقسيمها بين من يختارهم من المرشحين دون تكرار لهذه الأصوات.

ووفقاً لأحكام لائحة حوكمة الشركات، قام مجلس الإدارة بتكوين لجنة المراجعة، وذلك بتاريخ ٠٧/٠٩/١٤٤٥هـ (الموافق ١٧/٠٣/٢٠٢٤م). وتتألف لجنة المراجعة من أربعة (٤) أعضاء غير تنفيذيين. وتنتهي دورة لجنة المراجعة بانتهاء دورة المجلس. كما قد قام مجلس الإدارة بتكوين لجنة التشريعات والمكافآت، وذلك بتاريخ ٠٧/٠٩/١٤٤٥هـ (الموافق ١٧/٠٣/٢٠٢٤م). وتتألف لجنة التشريعات والمكافآت من أربعة (٤) أعضاء. وقامت الجمعية العامة غير العادية للشركة باعتماد اللوائح المعدلة لكل من لجنة المراجعة ولجنة التشريعات والمكافآت في جلستها المنعقدة بتاريخ ١٤/٠٩/١٤٤٥هـ (الموافق ٢٤/٠٣/٢٠٢٤م).

وفضلاً عن ذلك، فقد أعدت الشركة إجراءات للتقيد بأحكام تتناول تعارض المصالح والمصالح المتنافسة (المادة ٧١ من نظام الشركات، والمادة ١٢ من اللائحة التنفيذية لنظام الشركات، والمادتان ٤٢ و٤٤ من لائحة حوكمة الشركات). وحصلت الشركة على موافقة الجمعية العامة على المعاملات مع أطراف ذات علاقة كما ورد في القسم ١٢-٧ («المعاملات والعقود المبرمة مع الأطراف ذات العلاقة»).

وطبقاً لأحكام لائحة حوكمة الشركات، يحظر على كل عضو بمجلس الإدارة التصويت على أي قرار يتخذه المجلس أو تتخذه الجمعية العامة بخصوص معاملات وعقود يجري توقيعها لحساب الشركة، وذلك إذا كانت لذلك العضو مصلحة مباشرة أو غير مباشرة في تلك المعاملات أو العقود (المادة ٤٢ (أ-٢)). وينص نظام الشركات على متطلبات مماثلة تفيد بأنه لا يجوز لأي عضو بالمجلس، من دون ترخيص من الجمعية العامة العادية، أن تكون له أية مصلحة مباشرة أو غير مباشرة في أية صفقات أو عقود يجري إبرامها لحساب الشركة. وإن عضو المجلس ملزم أيضاً بإبلاغ مجلس الإدارة بأية مصلحة شخصية قد تكون له في تلك المعاملات أو العقود، ولا يجوز له المشاركة في التصويت على القرارات المعتمت تبنيها في هذا الخصوص من جانب مجلس الإدارة أو جمعيات المساهمين. ويجب على رئيس مجلس الإدارة إبلاغ الجمعية العامة بأية معاملات وعقود تكون فيها أية مصلحة شخصية مباشرة أو غير مباشرة لأي عضو بالمجلس، وعليه أن يلحق بذلك تقريراً خاصاً من مراجع الحسابات الخارجي للشركة.

وتنص لائحة حوكمة الشركات أيضاً على أنه إذا رغب أحد أعضاء مجلس الإدارة في الانخراط في أعمال قد تنافس الشركة أو أياً من أنشطتها، فإنه يجب عليه أن يخبر مجلس إدارة المشاريع التي تشكل أعماله منافسة لها، وعليه أن يمتنع عن التصويت على القرارات ذات الصلة في اجتماعات مجلس الإدارة والجمعية العامة، وعلى رئيس المجلس إبلاغ الجمعية العامة العادية بالأعمال المنافسة التي يعتزم عضو المجلس الانخراط فيها، ويجب الحصول على ترخيص من الجمعية العامة للشركة قبل دخول عضو المجلس في النشاط المنافس. وينطوي نظام الشركات على اشتراطات مماثلة.

تلتزم الشركة بمتطلبات الحوكمة الإلزامية المطبقة على الشركات المساهمة العامة السعودية باستثناء بعض الأحكام الخاصة بالشركات المدرجة والتي لا تلتزم بها الشركة حالياً نظراً لكون أسهم الشركة غير مدرجة بعد في السوق المالية، وهي التالية:

- الفقرة (أ) من المادة ٨ والمتعلقة بالإعلان في الموقع الإلكتروني للسوق المالية عن معلومات المرشحين لعضوية مجلس الإدارة عند نشر أو توجيه الدعوة لانعقاد الجمعية العامة.
- الفقرة (ب) من المادة ٨ والمتعلقة باقتصار التصويت في الجمعية العامة على المرشحين المعلن عن معلوماتهم وفقاً للفقرة (أ) من المادة (٨).
- الفقرة (د) من المادة ١٢ والمتعلقة بنشر الدعوة للجمعية العامة في الموقع الإلكتروني للسوق المالية والموقع الإلكتروني للشركة.
- الفقرة (ج) من المادة ١٤ والمتعلقة بإتاحة المعلومات المتعلقة ببنود الجمعية العامة للمساهمين من خلال الموقع الإلكتروني للسوق المالية والموقع الإلكتروني للشركة والحصول على معلومات متعلقة ببنود جدول أعمال الجمعية العامة، وخاصة بتقرير مجلس الإدارة ومراجع الحسابات والقوائم المالية وتقرير لجنة المراجعة.
- الفقرة (هـ) من المادة ١٥ والمتعلقة بالإعلان للجمهور وإشعار الهيئة والسوق المالية بنتائج الجمعية العامة فور انتهائها.
- الفقرة (د) من المادة ١٧ والمتعلقة بإشعار الهيئة بأسماء أعضاء مجلس الإدارة وصفات عضويتهم خلال خمسة أيام عمل من تاريخ بدء دورة مجلس الإدارة أو من تاريخ تعيينهم - أيهما أقرب - وأي تغييرات تطرأ على عضويتهم خلال خمسة أيام عمل من تاريخ حدوث التغييرات.
- المادة ٥٤ والمتعلقة واجتماعات لجنة المراجعة حيث تجتمع بصفة دورية على ألا تقل اجتماعاتها عن أربعة اجتماعات خلال السنة المالية للشركة.
- المادة ٦٥ والمتعلقة بنشر الشركة لإعلان الترشيح لعضوية مجلس الإدارة في الموقع الإلكتروني للشركة والموقع الإلكتروني للسوق المالية وذلك لدعوة الأشخاص الراغبين في الترشيح لعضوية المجلس، على أن يظل باب الترشيح مفتوحاً مدة شهر على الأقل من تاريخ الإعلان.

٦-٥ تعارض المصالح

لا يتيح النظام الأساسي للشركة، ولا أية لوائح أو سياسات داخلية، أية صلاحيات تمكن أياً من أعضاء مجلس الإدارة أو الرئيس التنفيذي من التصويت على أي عقد أو عرض يكون له فيه مصلحة مباشرة أو غير مباشرة، وذلك طبقاً لأحكام المادة ٧١ من نظام الشركات. وتنص المادة المذكورة على وجوب ألا يكون لأي عضو في مجلس الإدارة أية مصلحة مباشرة أو غير مباشرة في الصفقات والعقود التي تجري لحساب الشركة، باستثناء أن يكون ذلك بترخيص من الجمعية العامة العادية ووفقاً للضوابط التي تضعها الجهة المختصة.

وتنص تلك المادة أيضاً على أنه على العضو في مجلس الإدارة أن يبلغ مجلس الإدارة بمصالحه الشخصية في الصفقات والعقود التي تتم لحساب الشركة، وعلى مجلس الإدارة، من جانبه، إبلاغ الجمعية العامة في اجتماعها بالصفقات والعقود التي يكون فيها لأي عضو بالمجلس مصلحة شخصية، على أن الكشف عن الأمر على ذلك النحو يجب أن يكون مصحوباً بتقرير خاص من مراجع الحسابات، ويجب إثبات ذلك الكشف في محضر اجتماع مجلس الإدارة. ولا يجوز للعضو ذي المصلحة أن يشارك في التصويت على القرار المطروح للتصويت عليه في هذا الخصوص.

وبناءً على ما تقدم ذكره، على أعضاء مجلس الإدارة التقييد بما هو آت:

- التقييد بأحكام المواد ٢٧، ٧١، و٧٢ من نظام الشركات، وأحكام الفصل السادس من الباب الثالث من لائحة حوكمة الشركات.
- الامتناع عن التصويت على قرارات الجمعية العامة المتعلقة بالعقود المبرمة مع الشركة حيث يكون لعضو المجلس مصلحة مباشرة أو غير مباشرة في هذا العقد.
- عدم الدخول في منافسة مع أنشطة الشركة، ما لم يكن عضو المجلس حاصلاً على ترخيص من الجمعية العامة العادية يسمح له القيام بذلك.
- الإبرام في المستقبل جميع الصفقات مع طرف ذي علاقة على أساس تنافسي، طبقاً لنص سياسة التعاملات مع الأطراف ذات العلاقة.

٧-٥ المصالح المباشرة وغير المباشرة لأعضاء مجلس الإدارة وأمين سر مجلس الإدارة والإدارة التنفيذية

يقرّ أعضاء مجلس الإدارة بعدم وجود تعارض في المصالح الشخصية بالنسبة لأي من أعضاء مجلس الإدارة أو الإدارة التنفيذية أو أمين سر مجلس الإدارة أو كبار مسؤوليها التنفيذيين أو أي من أقربائهم، كما أن ليس لأي منهم أي مصلحة مباشرة أو غير مباشرة في أسهم وأدوات دين الشركة وأي مصلحة في أي أمر آخر يمكن أن يؤثر في أعمال الشركة باستثناء ما جرى الإفصاح عنه في القسم رقم ١٢-٧ («المعاملات والعقود المبرمة مع الأطراف ذات العلاقة») من هذه النشرة. كما لا توجد أي معاملات قائمة على أسس تجارية غير عادلة. وكما في تاريخ هذه النشرة، لا يمارس أعضاء مجلس إدارة الشركة أي أعمال منافسة أو شبيهة لأعمال الشركة، عن طريق عضويتهم في مجالس إدارة شركات أخرى. ويوضح الجدول التالي تفاصيل التعاملات مع الأطراف ذات العلاقة التي لأعضاء مجلس إدارة الشركة مصلحة فيها.

كما بتاريخ هذه النشرة، تمت الموافقة على كافة معاملات وعقود الشركة المبرمة مع الأطراف ذات العلاقة في اجتماع الجمعية العامة المنعقد بتاريخ ١٤/٠٩/١٤٤٥هـ (الموافق ٢٤/٠٣/٢٠٢٤م) حسب متطلبات المادة الحادية والسبعين (٧١) من نظام الشركات.

الجدول (٩-٥): تفاصيل التعاملات مع الأطراف ذات العلاقة التي لأعضاء مجلس الإدارة مصلحة فيها

نسبة التعامل من إجمالي التعاملات مع الأطراف ذات العلاقة						طبيعة العلاقة	الطرف ذو المصلحة	طبيعة التعامل	الطرف ذو العلاقة
أثناء السنة المالية ٢٠٢٣م	أثناء السنة المالية ٢٠٢٢م	أثناء السنة المالية ٢٠٢١م	أثناء السنة المالية ٢٠٢٣م	أثناء السنة المالية ٢٠٢٢م	أثناء السنة المالية ٢٠٢١م				
٥%	١٦%	٠%	١,٢٨٥,٥٥٤	٥٧٦,٨٥٣	-	الأستاذ بدر العوجان هو نائب رئيس مجلس إدارة الطرف ذو العلاقة.	الأستاذ/ بدر العوجان والأستاذ/ مروان إبراهيم	معاملات جارية لشراء منتج دقيق «فوم» من الشركة	شركة أسواق عبدالله العثيم*
٦%	٧٣%	١٠٠%	١,٤٩٠,٦٤٣	٢,٥٧٤,٧٠٢	١٩٠,٠٥٢	الأستاذ طارق الجماز هو الرئيس التنفيذي في الطرف ذو العلاقة. الأستاذ كامل الخطيب هو عضو مجلس إدارة لدى الطرف ذو العلاقة.	الأستاذ/ طارق الجماز والأستاذ/ كامل الخطيب	معاملات جارية لشراء منتج نخالة من الشركة	الشركة المتحدة لصناعة الأعلاف*
٠%	٢%	٠%	٤٧,٥٠٧	٧٤,٤١١	-	الأستاذ بدر العوجان هو نائب رئيس مجلس إدارة شركة أسواق عبدالله العثيم، التي تملك ٥٥,٥٥% من رأس مال الطرف ذو العلاقة.	الأستاذ/ بدر العوجان والأستاذ/ مروان إبراهيم	معاملات جارية لشراء منتج دقيق «فوم» من الشركة	شركة الرياض للصناعات الغذائية*
٠%	٩%	٠%	٧١,٥٣١	٣١٨,٠٣٢	-	الأستاذ بدر العوجان هو نائب رئيس مجلس إدارة شركة أسواق عبدالله العثيم، التي تملك ١٠٠% من رأس مال الطرف ذو العلاقة.	الأستاذ/ بدر العوجان والأستاذ/ مروان إبراهيم	معاملات جارية لشراء منتج دقيق «فوم» من الشركة	شركة زود للمعجنات والمخابز*



نسبة التعامل من إجمالي التعاملات مع الأطراف ذات العلاقة			قيمة التعامل (ريال سعودي)			طبيعة العلاقة	الطرف ذو المصلحة	طبيعة التعامل	الطرف ذو العلاقة
أثناء السنة المالية ٢٠٢٣م	أثناء السنة المالية ٢٠٢٢م	أثناء السنة المالية ٢٠٢١م	أثناء السنة المالية ٢٠٢٣م	أثناء السنة المالية ٢٠٢٢م	أثناء السنة المالية ٢٠٢١م				
١%	٠%	٠%	١٧١,٦٤٢	-	-	الأستاذ براشانت فاتكار هو المدير العام لمجموعة المزارعين الهنود للسماد التعاونية المحدودة، التي تملك ٣٠% من رأس مال الطرف ذو العلاقة.	الأستاذ/ براشانت فاتكار والأستاذ/ السيد رضوان أحمد	معاملات جارية لشراء منتج دقيق «فوم» من الشركة	شركة الغذاء النقي*
٨٧%	٠%	٠%	٢١,١٩٠,٧٠٢	-	-	الأستاذ/ مروان إبراهيم والأستاذ/ بدر العوجان والأستاذ/ أعضاء مجلس إدارة في الطرف ذو العلاقة السيد رضوان أحمد ولأستاذ/ طارق الجماز والأستاذ/ كامل الخطيب	معاملة واحدة بيع قطع غيار	شركة الخليج لطحن الدقيق الصناعية	
١٠٠%	١٠٠%	١٠٠%	٢٤,٢٥٧,٥٧٩	٣,٥٤٣,٩٩٨	١٩٠,٠٥٢	-	-	-	الإجمالي

المصدر: الشركة

* يوضح الجدول المبالغ المنفذة ضمن هذه التعاملات وليس القيمة ضمن الاتفاقيات، وتشمل الأرقام في هذا الجدول ضريبة القيمة المضافة. وأيضاً، تمت الموافقة على التعاملات مع الأطراف ذات العلاقة في اجتماع الجمعية العامة غير العادية المنعقد بتاريخ ١٤/٠٩/١٤٤٥هـ (الموافق ٢٤/٠٣/٢٠٢٤م).

٦- مناقشة وتحليل الإدارة للمركز المالي ونتائج العمليات

١-٦ مقدمة

يتضمن هذا القسم «مناقشة وتحليل الإدارة للمركز المالي ونتائج العمليات» مراجعة تحليلية للمركز المالي والنتائج المالية الخاصة بالشركة كما في وللسنوات المالية المنتهية في ٣١ ديسمبر ٢٠٢١م و٢٠٢٢م و٢٠٢٣م.

إنّ المعلومات المالية الواردة في هذا القسم مستخرجة من (١) القوائم المالية المراجعة للسنة المالية المنتهية في ٣١ ديسمبر ٢٠٢٢م والتي تتضمن القوائم المالية للفترة المقارنة المنتهية في ٣١ ديسمبر ٢٠٢١م؛ (٢) والقوائم المالية المراجعة للسنة المالية المنتهية في ٣١ ديسمبر ٢٠٢٣م والتي تتضمن القوائم المالية للفترة المقارنة المنتهية في ٣١ ديسمبر ٢٠٢٢م. تم إعداد القوائم المالية من قبل الشركة وفقاً للمعايير المالية الدولية («IFRS») الصادرة عن المجلس الدولي لمعايير المحاسبة («IASB»)، التي تُعتمد في المملكة العربية السعودية والمعايير والبيانات الأخرى التي تُعتمد من قبل الهيئة السعودية للمحاسبين القانونيين والمحترفين («SOCPA») (المُشار إليها بشكل مجمع باسم «IFRS» كما هو معتمد في المملكة).

قامت شركة إرنست ويونغ للخدمات المهنية (مهنية ذات مسؤولية محدودة) بمراجعة القوائم المالية الخاصة بالشركة للسنوات المالية المنتهية في ٣١ ديسمبر ٢٠٢١م و٢٠٢٢م و٢٠٢٣م، وذلك وفقاً للمعايير الدولية للمراجعة المعتمدة في المملكة العربية السعودية.

تم استخراج المعلومات المالية للسنة المالية المنتهية في ٣١ ديسمبر ٢٠٢١م من المعلومات المالية لسنة المقارنة المعروضة في القوائم المالية المراجعة للشركة للسنة المالية المنتهية في ٣١ ديسمبر ٢٠٢٢م، باستثناء بعض المعلومات المالية التي تم استخراجها من المعلومات المالية المعدلة لسنة المقارنة المعروضة في القوائم المالية المراجعة للشركة للسنة المالية المنتهية في ٣١ ديسمبر ٢٠٢٣م كما هو موضح في القسم ٦-٩ («تعديل القوائم المالية للفترة السابقة»). وتم استخراج المعلومات المالية للسنة المالية المنتهية في ٣١ ديسمبر ٢٠٢٢م من المعلومات المالية لسنة المقارنة المعروضة في القوائم المالية المراجعة للشركة للسنة المالية المنتهية في ٣١ ديسمبر ٢٠٢٣م.

خلال السنة المالية ٢٠٢٣م، قامت الشركة بتعديل بعض المبالغ والأرصدة المدرجة في القوائم المالية للسنتين الماليتين ٢٠٢١م و٢٠٢٢م لتعكس المعالجة المحاسبية والتصنيف المناسب. للمزيد من التفاصيل حول التعديلات، يرجى مراجعة القسم ٦-٩ («تعديل القوائم المالية للفترة السابقة»).

لا يملك مراجع الحسابات المستقل شركة إرنست ويونغ للخدمات المهنية (مهنية ذات مسؤولية محدودة) والعاملين لديهم - من ضمن فريق العمل القائم على تقديم خدمات للشركة - أو أقاربهم أي أسهم أو مصلحة من أي نوع في الشركة قد تؤثر على استقلاليتهم بتاريخ البيانات المالية المدققة وقد أعطى مراجع الحسابات شركة إرنست ويونغ للخدمات المهنية (مهنية ذات مسؤولية محدودة) موافقتها الكتابية فيما يتعلق بنشر اسمها وشعارها وتقريرها في هذه النشرة كمراجع حسابات للشركة للسنوات المذكورة أعلاه ولم يسحب تلك الموافقة.

تم عرض جميع المعلومات المالية في هذا القسم بالريال السعودي، ما لم يُبيّن على خلاف ذلك. وتم تقريب المبالغ والنسب المئوية إلى أقرب عدد عشري، وعليه، فإنه في حال تم جمع الأرقام الواردة في الجداول، قد لا يتوافق مجموعها مع المجاميع المذكورة في تلك الجداول أو مع القوائم المالية للشركة.

٢-٦ إقرار مجلس الإدارة حول المعلومات المالية

يقر مجلس الإدارة بما يلي:

- يقر أعضاء مجلس الإدارة بأن المعلومات المالية الواردة في هذا القسم مستخرجة دون تغيير جوهري وبصيغة تتوافق مع القوائم المالية المراجعة للسنوات المالية المنتهية في ٢٠٢١م و٢٠٢٢م و٢٠٢٣م (والتي تمت مراجعتها من قبل شركة إرنست ويونغ للخدمات المهنية (مهنية ذات مسؤولية محدودة) والإيضاحات المرفقة بها والتي أعدتها الشركة وفقاً للمعايير الدولية للتقرير المالي المعتمدة في المملكة العربية السعودية).
- يقر أعضاء مجلس الإدارة بأن الشركة تملك رأس مال عاملاً يكفي لفترة اثني عشر (١٢) شهراً على الأقل من تاريخ هذه النشرة.
- يقر أعضاء مجلس الإدارة بعدم وجود أي تغييرات جوهريّة في الشركة في السنوات المالية الثلاث التي سبقت مباشرة تاريخ تقديم طلب تسجيل وطرح الأوراق المالية موضوع هذه النشرة، بالإضافة إلى نهاية الفترة المشمولة في تقرير مراجع الحسابات حتى تاريخ هذه النشرة، وذلك باستثناء ما تم الإفصاح عنه في القسم ٦-٨-٢-٣ («حقوق الملكية»).
- يقر أعضاء مجلس الإدارة بعدم إجراء أي تغيير جوهري في السياسات المحاسبية للشركة، وذلك باستثناء ما تم الإفصاح عنه في القسم ٦-٩ («تعديل القوائم المالية للفترة السابقة»).

- يقر أعضاء مجلس الإدارة بأن جميع الوقائع الجوهرية المتعلقة بالشركة وبأدائها المالي قد تم الإفصاح عنها في هذه النشرة، وأنه لا توجد أي معلومات أو مستندات أو حقائق أخرى من شأن إغفال ذكرها أن يجعل من البيانات الواردة في هذه النشرة بيانات مضللة.
- يقر أعضاء مجلس الإدارة بأن الشركة ليس لديها أي ممتلكات، بما في ذلك أي أوراق مالية تعاقدية أو موجودات أخرى، تخضع قيمتها للتقلبات أو يصعب التأكد منها، مما يؤثر بشكل كبير على تقييم المركز المالي.
- يقر أعضاء مجلس الإدارة بعدم وجود أية تحفظات في تقرير مراجعي الحسابات على القوائم المالية للمصدر عن أي من السنوات المالية الثلاثة السابقة مباشرة لتاريخ تقديم طلب تسجيل وطرح الأوراق المالية موضوع هذه النشرة.
- يقر أعضاء مجلس الإدارة بأن الشركة ليس لديها أي نية لإجراء أي تغيير جوهري في نشاطها.
- يقر أعضاء مجلس الإدارة بأنه لم يكن هناك أي انقطاع في أعمال الشركة بطريقة قد تؤثر أو أثرت بشكل جوهري على وضعها المالي خلال فترة الاثني عشر (١٢) شهراً الأخيرة.
- يقر أعضاء مجلس الإدارة بأن الشركة قدّمت تفاصيل شاملة في هذا القسم عن كل الموجودات الثابتة والاستثمارات، بما في ذلك بما في ذلك، عند الاقتضاء، الأوراق المالية التعاقدية والموجودات الأخرى التي تكون قيمتها متقلبة أو يصعب تقديرها.
- يقر أعضاء مجلس الإدارة بأن الشركة لم تقدم أي عمولات أو خصومات أو رسوم وساطة أو أي تعويض غير نقدي آخر لأي من أعضاء مجلس الإدارة، أو أعضاء مجلس الإدارة المقترحين أو كبار التنفيذيين، أو لأي من القائمين بعرض أو طرح الأوراق المالية خلال السنوات الثلاثة السابقة مباشرة لتاريخ تقديم طلب قبول وطرح الأوراق المالية موضوع هذه النشرة.
- يقر أعضاء مجلس الإدارة بأن رأس مال الشركة لا يخضع لأي حق من حقوق الخيار.
- يقر أعضاء مجلس الإدارة بأنه على حد علم الشركة، لا توجد أي عوامل موسمية أو دورات اقتصادية متعلقة بالنشاط قد يكون لها تأثير في أعمال الشركة أو وضعها المالي، وذلك باستثناء ما تم الإفصاح عنه في القسم ٢ («عوامل المخاطرة») من هذه النشرة.
- يقر أعضاء مجلس الإدارة بأن ممتلكات الشركة لا تخضع لأي رهون أو حقوق أو أعباء كما في تاريخ هذه النشرة.
- يقر أعضاء مجلس الإدارة بأن جميع الأصول والالتزامات والعقود والاتفاقيات الخاصة بعمليات الشركة، مملوكة للشركة أو نشأت مباشرة بدمتها.
- يقر أعضاء مجلس الإدارة بأن أعضاء مجلس الإدارة لا يملكون هم ولا أقربائهم أسهماً أو مصلحة من أي نوع كانت في الشركة، باستثناء ما تم الإفصاح عنه في القسم ٥ («تشكيل مجلس الإدارة»).
- يقر أعضاء مجلس الإدارة بأن الشركة ليس لديها أي قروض أو أي مطلوبات أخرى سواء كانت مغطاة بضمان شخصي أو ضمان غير شخصي أو مغطاة برهن عقاري أم لا، بما في ذلك أي سحوبات على المكشوف من الحسابات المصرفية، وأنه ليس لديها أي مطلوبات مضمونة، أو مطلوبات بموجب القبول، أو ائتمان القبول أو أي مطلوبات شراء تأجيري، كما في ٢١ ديسمبر ٢٠٢٢م، وذلك باستثناء ما تم الإفصاح عنه في القسم ٦-٨-٢-١ («الممتلكات والألات والمعدات») والقسم ٦-٨-٢-٢ («الالتزامات المحتملة») والقسم ٩ («رسملة رأس مال الشركة والمديونية») من هذه النشرة.
- يقر أعضاء مجلس الإدارة بأن الشركة لم تجر أي تعديلات على رأس مالها خلال السنوات الثلاثة السابقة مباشرة لتاريخ هذه النشرة، باستثناء الزيادة المقترحة لرأس مالها في عام ٢٠٢٢م من ٤٧٣,٩ مليون ريال سعودي إلى ٥٤٠,٠ مليون ريال سعودي من خلال تحويل مبلغ ٤٠,٠ مليون ريال سعودي من حساب «الأرباح المبقة»، ومبلغ ٢٦,١ مليون ريال سعودي من حساب «الاحتياطي النظامي». وقد تم الانتهاء من الإجراءات القانونية المتعلقة بهذا الشأن بعد نهاية العام، تحديداً بتاريخ ٩ يناير ٢٠٢٤م. لمزيد من المعلومات، يرجى مراجعة القسم ٤-٦ («نظرة عامة على الشركة ونمو رأس مالها») والقسم ٦-٢-٢-٨-٢ («زيادة مقترحة في رأس المال») من هذه النشرة.
- يقر أعضاء مجلس الإدارة بأنه ليس لدى الشركة أي معلومات حول أي سياسات حكومية أو مالية أو نقدية أو سياسات تمس الاقتصاد الكلي أو أي عوامل أخرى أثرت أو قد تؤثر بشكل جوهري، سواءً بصورة مباشرة أو غير مباشرة، على عمليات الشركة باستثناء ما تم الإفصاح عنه في القسم ٢-٢-١ («المخاطر المتعلقة بأثر المخاطر السياسية والاقتصادية على عمليات الشركة») من هذه النشرة.
- يقر أعضاء مجلس الإدارة بأنه ليس لدى الشركة أي أصول مهمة مستأجرة باستثناء ما تم الإفصاح عنه في القسم ٦-٢-٨-١ («موجودات حق الإستخدام»).
- يقر أعضاء مجلس الإدارة بأنه ليس لدى الشركة أي التزامات محتملة أو ضمانات، باستثناء ما تم الإفصاح عنه في القسم ٦-٢-٨-١ («الممتلكات والألات والمعدات») والقسم ٦-٢-٨-٢ («الالتزامات المحتملة»).

٦-٣ معلومات عن الشركة

شركة المطاحن الرابعة هي شركة شخص واحد مساهمة سعودية مغلقة، مسجلة في الدمام، في المملكة العربية السعودية بموجب السجل التجاري رقم ٢٠٥٠١١٠٨٥٦ بتاريخ ١٠ صفر ١٤٢٨هـ (الموافق ١٠ نوفمبر ٢٠١٦م).

العنوان الوطني للشركة هو مبنى رقم ٧٢١٠، طريق الملك عبدالعزيز، حي ميناء الملك عبد العزيز، الدمام ٣٢٢١١، المملكة العربية السعودية.

تشمل الأنشطة المرخصة للشركة تعبئة وطحن القمح، تعبئة وطحن الذرة، تعبئة وطحن الشعير، تعبئة وطحن الأرز وتبييضه، إنتاج دقيق من الأرز، صناعة دقيق وعجين للمخابز، صناعة الأعلاف المركزة للحيوانات، صناعة أعلاف الماشية، إعداد وطحن وكبس أعلاف الحيوانات، البيع بالجملة لمنتجات المخابز، تجارة الأغذية الخاصة والصحية، مخازن أغذية وأعلاف الحيوانات، التخزين في مستودعات صوامع الغلال والدقيق والمنتجات الزراعية، التخزين في الموانئ والمناطق الجمركية أو الحرة، البيع بالجملة لمنتجات المخابز، تجارة الأغذية الخاصة والصحية.

تم تأسيس الشركة من قبل صندوق الاستثمارات العامة («المالك السابق») بناءً على قرار مجلس الوزراء رقم (٣٥) بتاريخ ٢٧ محرم ١٤٢٧هـ (الموافق ٩ نوفمبر ٢٠١٥م) القاضي بالموافقة على اتخاذ ما يلزم لتأسيس أربع شركات مساهمة لمطاحن الدقيق وفق التوزيع الجغرافي المقترح. على أن يتولى صندوق الاستثمارات العامة بالتنسيق مع الهيئة العامة للأمن الغذائي (سابقاً: المؤسسة العامة للحبوب) القيام بذلك وفقاً للمرسوم الملكي رقم ٦٢ بتاريخ ٤ شوال ١٤٢٥هـ (الموافق ٣١ يوليو ٢٠١٤م).

في ١٧ شوال ١٤٤١هـ (الموافق ٩ يونيو ٢٠٢٠م)، نص قرار مجلس الوزراء رقم ٦٣١ على نقل الملكية إلى اللجنة المتخصصة، لتتولى اللجنة المتخصصة المهمة التي كانت مسندة إلى صندوق الاستثمارات العامة كما هو موضح في قرار مجلس الوزراء رقم (١١٨) بتاريخ ٢١ صفر ١٤٤٠هـ (الموافق ٣٠ أكتوبر ٢٠١٨م).

في ٢٥ ربيع الثاني ١٤٤٣هـ (الموافق ٣٠ نوفمبر ٢٠٢١م)، تم بيع كامل رأس مال الشركة المكون من ٤٧,٣٩٠,٣١٧ سهم، بقيمة ١٠ ريال سعودي لكل سهم، إلى شركة الخليج لطحن الدقيق الصناعية («المساهم») بسعر الشراء المحدد في اتفاقية بيع وشراء الأسهم بالتاريخ ذاته.

أبرمت الشركة اتفاقية شراء قمح مدعوم مع الهيئة العامة للأمن الغذائي (سابقاً: المؤسسة العامة للحبوب) حيث أن الهيئة تستورد القمح إلى المملكة العربية السعودية لأغراض إنتاج الدقيق المدعوم. تسري هذه الاتفاقية بتاريخ ٣ ربيع الثاني ١٤٣٨هـ (الموافق ١ يناير ٢٠١٧م) وتنتهي عندما يقوم المالك السابق ببيع أسهمه في الشركة. تنص الاتفاقية على أن سعر شراء القمح المدعوم يتم احتسابه وفقاً للقيمة النقدية للطن المتري الواحد من القمح المدعوم والمحددة حالياً من قبل حكومة المملكة العربية السعودية بمبلغ مائة وثمانون (١٨٠) ريالاً سعودياً للطن المتري الواحد. بتاريخ ١٥ ربيع الثاني ١٤٤٢هـ (الموافق ٣٠ نوفمبر ٢٠٢٠م) تم تجديد اتفاقية تنظيم عملية بيع وشراء القمح المدعوم وغير المدعوم من الهيئة العامة للأمن الغذائي، وتسري هذه الاتفاقية حتى تاريخ انتهاء ترخيص المشتري الرئيسي («الشركة»).

تعمل الشركة من خلال مركزها الرئيسي في الدمام وثلاثة أفرع في العديد من مدن المملكة العربية السعودية الموضحة على النحو التالي:

الجدول (٦-١): مواقع عمل الشركة

رقم السجل التجاري	التاريخ	المدينة
٢٠٥٠١١٠٨٥٦	١٠ صفر ١٤٢٨هـ (الموافق ١٠ نوفمبر ٢٠١٦م)	المقر الرئيسي (الدمام)
٢٠٥٠١١١٨٢١	٣٠ جمادى الأولى (الموافق ٢٧ فبراير ٢٠١٧م)	الدمام
٤٦٥٠٠٨٢٠٩٠	٣٠ جمادى الأولى ١٤٢٨هـ (الموافق ٢٧ فبراير ٢٠١٧م)	المدينة المنورة
١٠١١٠٢٤٣٥٤	٣٠ جمادى الأولى ١٤٢٨هـ (الموافق ٢٧ فبراير ٢٠١٧م)	الخرج

المصدر: معلومات الإدارة

٤-٦ أسس الإعداد

١-٤-٦ بيان الالتزام

تم إعداد القوائم المالية المراجعة للسنوات المالية المنتهية في ٢٠٢١م و٢٠٢٢م و٢٠٢٣م وفقاً للمعايير الدولية للتقرير المالي، الصادرة عن مجلس معايير المحاسبة الدولية، والمعتمدة في المملكة العربية السعودية والمعايير والإصدارات الأخرى المعتمدة من الهيئة السعودية للمراجعين والمحاسبين (يُشار إليها مجتمعة بـ «المعايير الدولية للتقرير المالي المعتمدة في المملكة العربية السعودية»).

٢-٤-٦ أسس القياس

تم إعداد القوائم المالية المراجعة للسنوات المالية المنتهية في ٢٠٢١م و٢٠٢٢م و٢٠٢٣م على أساس التكلفة التاريخية باستخدام مبدأ الاستحقاق المحاسبي، باستثناء التزامات المنافع المجددة للموظفين، والتي يتم إثباتها بالقيمة الحالية للالتزامات المستقبلية وفقاً لطريقة وحدة الأئتمان المتوقعة. تم عرض هذه القوائم المالية بالريال السعودي، والذي يعتبر العملة الوظيفية وعملة العرض للشركة، وتم تقريب المبالغ لأقرب ريال سعودي (ما لم يرد خلاف ذلك).

وقد أعدت الشركة القوائم المالية على أساس الاستمرارية في أعمالها وفقاً لمبدأ الاستمرارية.

٥-٦ معلومات حول السياسات المحاسبية الهامة

١-٥-٦ تصنيف الموجودات والمطلوبات كمتداولة وغير متداولة

تقوم الشركة بعرض الموجودات والمطلوبات في قائمة المركز المالي كمتداولة / غير متداولة. يعتبر الأصل متداولاً، وذلك:

- عندما يتوقع تحققه أو ينوي بيعه أو استفادته خلال دورة العمليات العادية،
- عندما الاحتفاظ به بشكل أساسي لأغراض المتاجرة،
- عندما يتوقع تحققه خلال اثني عشر شهراً بعد فترة التقرير المالي، أو
- عندما يكون في صورة نقدية وشبه نقدية ما لم تكن هناك قيود على استبداله أو استخدامه لسداد أية مطلوبات لمدة لا تقل عن اثني عشر شهراً بعد فترة التقرير المالي.

تصنف الشركة كافة الموجودات الأخرى كموجودات غير متداولة.

يعتبر الالتزام متداولاً، وذلك:

- عندما يتوقع سداده خلال دورة العمليات العادية،
- عندما الاحتفاظ به بشكل أساسي لأغراض المتاجرة،
- عندما يستحق السداد خلال اثني عشر شهراً بعد فترة التقرير المالي، أو
- عند عدم وجود حق غير مشروط للمنشأة لتأجيل سداد المطلوبات لمدة لا تقل عن اثني عشر شهراً بعد فترة التقرير المالي.

تصنف الشركة كافة المطلوبات الأخرى كمطلوبات غير متداولة.

٢-٥-٦ قياس القيمة العادلة

القيمة العادلة هي السعر الذي سيتم استلامه عند بيع أصل ما أو سداده عند تحويل التزام ما بموجب معاملة نظامية تتم بين متعاملين في السوق بتاريخ القياس. يحدد قياس القيمة العادلة بافتراض أن معاملة بيع الموجودات أو تحويل المطلوبات ستتم إما:

- في السوق الرئيسي للأصل أو الالتزام، أو
- في حالة عدم وجود السوق الرئيسي في أكثر الأسواق فائدة للأصل أو الإلتزام.

إن الأسواق الرئيسية أو الأسواق الأكثر فائدة يجب أن تكون قابلة للوصول إليها من قبل الشركة.

تقاس القيمة العادلة للموجودات أو المطلوبات بافتراض أن المتعاملين في السوق سيستفيدون عند تسعير الموجودات أو المطلوبات وأنهم يسعون لتحقيق أفضل مصالحهم الاقتصادية.

إن قياس القيمة العادلة لأصل ما غير مالي يأخذ بعين الاعتبار قدرة الطرف المتعامل في السوق على تحقيق منافع اقتصادية من خلال الاستخدام الأمثل والأفضل لذلك الأصل أو من خلال بيعه إلى متعامل آخر في السوق سيقوم باستخدامه الاستخدام الأفضل والأمثل

تستخدم الشركة طرق تقويم ملائمة وفقاً للظروف، وتتوفر بشأنها بيانات كافية لقياس القيمة العادلة وزيادة استخدام المدخلات القابلة للملاحظة وتقليل استخدام المدخلات غير القابلة للملاحظة.

تصنف كافة الموجودات والمطلوبات التي يتم قياسها بالقيمة العادلة أو الإفصاح عنها في القوائم المالية ضمن التسلسل الهرمي لمستويات القيمة العادلة المذكورة أدناه وعلى أساس مدخلات المستوى الأدنى الهامة لقياس القيمة العادلة ككل:

- المستوى ١: الأسعار المتداولة (غير المعدلة) في أسواق نشطة لموجودات أو مطلوبات مماثلة، والتي يمكن الوصول إليها من قبل الشركة كما في تاريخ القياس، وتعتبر مدخلات أولية.
- المستوى ٢: المدخلات بخلاف الأسعار المتداولة المشمولة في المستوى ١، والملاحظة بصورة مباشرة أو غير مباشرة.
- المستوى ٣: المدخلات غير القابلة للملاحظة التي تعد أقل أولوية.

وفيما إذا كانت المدخلات المستخدمة لقياس القيمة العادلة للأصل أو الالتزام تصنف ضمن مستويات مختلفة من الهيكل الهرمي للقيم العادلة، فيتم عندئذ تصنيف قياس القيمة العادلة بكاملها في نفس المستوى في الهيكل الهرمي للقيم العادلة من حيث المستوى الأدنى للمدخلات الجوهرية بالنسبة لكامل القياس.

بالنسبة للموجودات والمطلوبات التي يتم إثباتها في القوائم المالية بالقيمة العادلة بشكل متكرر، تقوم الشركة بالتأكد فيما إذا تم التحويل بين التسلسل الهرمي لمستويات القيمة العادلة وذلك بإعادة تقويم التصنيف (على أساس مدخلات المستوى الأدنى الهامة لقياس القيمة العادلة ككل) في نهاية كل فترة تقرير.

ولغرض الإفصاح عن القيمة العادلة، قامت الشركة بتحديد فئات الموجودات والمطلوبات على أساس طبيعة وخصائص ومخاطر الموجودات والمطلوبات والتسلسل الهرمي لمستويات قياس القيمة العادلة المذكورة أعلاه. تم تلخيص الإفصاحات المتعلقة بالقيمة العادلة للأدوات المالية والموجودات غير المالية التي تم قياسها بالقيمة العادلة أو تم الإفصاح عن قيمتها العادلة.

٣-٥-٦ الموجودات غير الملموسة

تقاس الموجودات غير الملموسة المستحوز عليها بصورة مستقلة عند الإثبات الأولي لها بالتكلفة. تمثل تكلفة الموجودات غير الملموسة المستحوز عليها في عملية تجميع الأعمال بالقيمة العادلة بتاريخ الاستحواذ. وبعد الإثبات الأولي لها، تقيد الموجودات غير الملموسة بالتكلفة ناقصاً للإطفاء المتراكم وخسائر الانخفاض في القيمة المتراكمة. لا تتم رسملة الموجودات غير الملموسة المطورة داخلياً، فيما عدا تكاليف التطوير المرسلة، وتدرج المصاريف ذات العلاقة في الربح أو الخسارة خلال الفترة التي يتم تكبدها فيها.

تصنف الأعمار الإنتاجية للموجودات غير الملموسة كـ «محددة» أو «غير محددة» المدة.

يتم إطفاء الموجودات غير الملموسة التي لها عمر محدد على مدى الأعمار الإنتاجية المقدر لها، ويتم تقييمها للتأكد من وجود انخفاض في قيمتها وذلك عند وجود دليل يشير إلى حدوث هذا الانخفاض. يتم فحص فترة وطريقة إطفاء الموجودات غير الملموسة التي لها عمر إنتاجي محدد مرة واحدة على الأقل في نهاية كل فترة تقرير. يؤخذ بالاعتبار التغيرات في العمر الإنتاجي المتوقع أو الطريقة المتوقعة لاستنفاد المنافع الاقتصادية المستقبلية التي تضمها الأصل، وذلك بتعديل فترة أو طريقة الإطفاء، حسبما هو ملائم، ويتم قيدها كتغيرات في التقديرات المحاسبية. تثبت مصاريف إطفاء الموجودات غير الملموسة التي لها عمر إنتاجي محدد في قائمة الربح أو الخسارة والدخل الشامل الآخر كمصرف وبما يتماشى مع وظيفة الموجودات غير الملموسة.

يتم سنوياً إجراء اختبار للموجودات غير الملموسة التي ليس لها أعمار إنتاجية محدد للتأكد من وجود انخفاض في قيمتها إما بشكل فردي أو على مستوى الوحدة المدرة للندية، حسبما هو ملائم، وعندما تشير الظروف إلى إمكانية انخفاض القيمة الدفترية.

يتم التوقف عن إثبات الموجودات غير الملموسة عند الاستبعاد (أي عند انتقال السيطرة إلى الجهة المستلمة)، أو عند عدم وجود منافع اقتصادية مستقبلية متوقعة من الاستخدام أو الاستبعاد. تدرج أي أرباح أو خسائر ناتجة عن التوقف عن إثبات أي أصل (التي يتم احتسابها كفرق بين صافي متحصلات الاستبعاد والقيمة الدفترية للأصل) في قائمة الربح أو الخسارة والدخل الشامل الآخر.

1-3-0-1 برامج الحاسب الآلي

تتم رسملة تراخيص برامج الحاسب الآلي على أساس التكاليف المتكبدة عند شراء برامج معينة وتكوينها للاستخدام. ويُحْمَل الإطفاء على قائمة الربح أو الخسارة وفقاً لطريقة القسط الثابت على مدى العمر الإنتاجي البالغ ٦ إلى ١٠ سنوات.

2-3-0-1 العلامة التجارية

تم اكتساب اسم العلامة التجارية «فوم» وفُيِّمَت على أن لديها عمر إنتاجي غير محدد. وتظهر بالتكلفة ناقصاً الانخفاض المتراكم في القيمة، إن وجد.

4-0-1 الممتلكات والآلات والمعدات

تظهر الممتلكات والآلات والمعدات بالتكلفة، بعد خصم الاستهلاك المتراكم وخسائر الانخفاض المتراكم في القيمة، إن وجدت. تشتمل هذه التكلفة على تكلفة استبدال أجزاء من الآلات والمعدات. وإذا كان مطلوباً استبدال أجزاء هامة من الممتلكات والآلات والمعدات على مراحل، تقوم الشركة باستهلاكها بصورة مستقلة على مدى أعمارها الإنتاجية المحددة. وعند إجراء كل فحص رئيسي، يتم إثبات تكلفته في القيمة الدفترية للممتلكات والآلات والمعدات كإحلال وذلك في حالة الوفاء بمعايير إثباتها. يتم إثبات كافة تكاليف الإصلاح والصيانة الأخرى في قائمة الربح أو الخسارة والدخل الشامل الآخر عند تكبدها. تدرج القيمة الحالية للتكلفة المتوقعة لاستبعاد الموجودات بعد استخدامها، إن وجدت، في تكلفة الأصل المعني في حالة استيفاء معايير الإثبات المتعلقة بالمخصص، وهو ما لا ينطبق على الشركة.

يتم احتساب الاستهلاك على أساس القسط الثابت على مدى الأعمار الإنتاجية المقدرة للموجودات. إن الأعمار الإنتاجية المقدرة للموجودات لأغراض احتساب الاستهلاك هي كما يلي:

الجدول (٢-٦): الأعمال الإنتاجية بحسب فئة الموجودات

الفئات	الأعمار الإنتاجية
المباني	٢٥ سنة
الآلات والمكائن	١٠ - ٢٥ سنة
معدات الحاسب الآلي	٦,٦٧ سنة
الأثاث والمعدات	٦,٦٧ - ١٠ سنوات
السيارات	٥ سنوات
قطع غيار رأس مالية	٢٠ سنوات

المصدر: القوائم المالية المراجعة للسنوات المالية المنتهية في ٣١ ديسمبر ٢٠٢١م، ٢٠٢٢م، و٢٠٢٣م.

يتم احتساب استهلاك الآلات على مدى الأعمار الإنتاجية لمكونات الموجودات الرئيسية. تتم أيضا استهلاك بعض البضاعة التي تستوفي تعريف الممتلكات والآلات والمعدات وفقاً للعمر الافتراضي لمكوناتها المعينة.

تقوم الشركة بفحص القيم المتبقية المقدرة والأعمار الافتراضية المتوقعة للموجودات على الأقل سنوياً. على وجه الخصوص، تعتبر الشركة تأثير التشريعات المتعلقة بالصحة والسلامة والبيئة في تقييمها للأعمار الافتراضية المتوقعة والقيم المتبقية المقدرة.

يتم التوقف عن إثبات أي بند من بنود الممتلكات والآلات والمعدات وأي جزء هام عند استبعاده أو عند عدم وجود أي منافع مستقبلية متوقعة من استعماله أو استبعاده. تدرج أية أرباح أو خسائر ناتجة عن التوقف عن إثبات أي أصل (التي يتم احتسابها كفرق بين صافي متحصلات الاستبعاد والقيمة الدفترية للأصل) في قائمة الربح أو الخسارة والدخل الشامل الآخر عند التوقف عن إثبات الأصل.

لا يتم استهلاك المشاريع قيد الإنشاء وتظهر بالتكلفة ناقصا خسائر الانخفاض المتراكم في القيمة، إن وجدت، وتصنف ضمن بند «الأعمال الرأسمالية قيد التنفيذ». يتم تحويل هذه الموجودات إلى الممتلكات والآلات والمعدات وذلك عندما تكون تلك الموجودات متاحة للاستخدام المقصود منها.

0-0-1 عقود الإيجار

تقوم الشركة عند نشأة العقد بتحديد ما إذا كان العقد يعتبر إيجاراً أو ينطوي على عقد إيجار. وذلك، إذا ما تم بموجب العقد نقل الحق في السيطرة على استخدام أصل محدد لفترة محددة مقابل عوض لذلك.

1-0-0-1 الشركة كمستأجر

تقوم الشركة بتطبيق طريقة واحدة لإثبات وقياس كافة عقود الإيجار، فيما عدا عقود الإيجار قصيرة الأجل وعقود إيجار الموجودات منخفضة القيمة. تقوم الشركة بإثبات التزامات عقود الإيجار لسداد دفعات الإيجار وموجودات حق الاستخدام التي تمثل الحق في استخدام الموجودات المعنية.

2-0-0-1 موجودات حق الاستخدام

تقوم الشركة بإثبات موجودات حق الاستخدام بتاريخ بدء عقد الإيجار (أي، تاريخ توفر الأصل المعني للاستخدام). تقاس موجودات حق الاستخدام بالتكلفة، ناقصاً الاستهلاك المتراكم وخسائر الانخفاض في القيمة، ويتم تعديلها نتيجة إعادة قياس التزامات عقود الإيجار. تتضمن تكلفة موجودات حق الاستخدام قيمة التزامات عقود الإيجار المسجلة والتكاليف المباشرة الأولية المتكبدة ودفعات الإيجار المدفوعة في أو قبل تاريخ بداية العقد ناقص أي حوافز إيجار مستلمة. وما لم تكن الشركة متأكدة بصورة معقولة من الحصول على ملكية الأصل المستأجر في نهاية مدة عقد الإيجار، فإنه يتم استهلاك الموجودات التي تم إثباتها على أساس القسط الثابت على مدى العمر الإنتاجي المقدر لها أو مدة الإيجار، أيهما أقصر. تخضع موجودات حق الاستخدام للانخفاض في القيمة. في حالة نقل ملكية الأصل المؤجر إلى الشركة في نهاية مدة عقد الإيجار أو أن التكلفة تظهر ممارسة خيار الشراء، فإنه يتم احتساب الاستهلاك على مدى العمر الإنتاجي المقدر للأصل.

3-0-0-1 التزامات عقود الإيجار

بتاريخ بدء عقد الإيجار، تقوم الشركة بإثبات التزامات عقود الإيجار المقاسة بالقيمة الحالية لدفعات الإيجار التي يتعين سدادها على مدى فترة عقد الإيجار. تشتمل دفعات الإيجار ثابتة (بما في ذلك الدفعات الثابتة في جوهرها) ناقصاً أي حوافز إيجار مدينة ودفعات الإيجار المتغيرة التي تعتمد على مؤشر أو معدل، والمبالغ المتوقعة سدادها بموجب ضمانات القيمة المتبقية. كما تشتمل دفعات الإيجار أيضاً على سعر ممارسة خيار الشراء الذي من المؤكد بصورة معقولة أن تمارسه الشركة ودفعات الغرامات الخاصة بإنهاء عقد الإيجار، إذا كانت فترة الإيجار تظهر ممارسة الشركة لخيار الإنهاء. يتم إثبات دفعات الإيجار المتغيرة التي لا تعتمد على مؤشر أو معدل كمصروف في السنة التي يقع فيها الحدث أو الشرط الذي يؤدي إلى الدفع.

عند احتساب القيمة الحالية لدفعات الإيجار، تستخدم الشركة معدل الاقتراض الإضافي بتاريخ بدء عقد الإيجار إذا كان معدل الفائدة الضمني في عقد الإيجار غير قابل للتحديد بسهولة. بعد بداية العقد يتم زيادة مبلغ التزامات عقود الإيجار ليعكس ازدياد الفائدة وانخفاض المبلغ عند دفع الإيجارات. إضافة إلى ذلك، يتم إعادة قياس القيمة الدفترية لالتزامات عقود الإيجار إذا كان هناك تعديل أو تغيير في مدة الإيجار أو تغيير في دفعات الإيجار الثابتة في جوهرها أو وجود تغيير في التقويم الخاص بشراء الأصل المعني.

4-0-0-1 عقود الإيجار قصيرة الأجل وعقود إيجار الموجودات منخفضة القيمة

تقوم الشركة بتطبيق الإعفاء من إثبات عقود الإيجار قصيرة الأجل على عقود الإيجار قصيرة الأجل الخاصة بها (أي عقود الإيجار التي تبلغ مدتها اثني عشر شهراً أو أقل اعتباراً من تاريخ بدء الإيجار ولا تتضمن خيار الشراء). كما أنها تطبق إعفاء إثبات الموجودات منخفضة القيمة والتي تمثل بنود لا تبلغ حد الرسملة لدى الشركة، وتعد غير جوهرية بالنسبة لقائمة المركز المالي للشركة ككل. يتم إثبات دفعات الإيجار المتعلقة بعقود الإيجار قصيرة الأجل وعقود إيجار الموجودات منخفضة القيمة كمصروف على أساس القسط الثابت على مدى فترة عقد الإيجار.

6-0-1 الأدوات المالية - الإثبات الأولي والقياس اللاحق

إن الأداة المالية هي عبارة عن عقد ينشأ عنه أصل مالي لمنشأة ما والتزام مالي أو أداة حقوق ملكية لمنشأة أخرى.

1-1-0-1 الموجودات المالية

1-1-1-0-1 الإثبات الأولي والقياس

تُصنّف الموجودات المالية، عند الإثبات الأولي لها، كمقاسة لاحقاً بالتكلفة المطفأة، وبالقيمة العادلة من خلال الدخل الشامل الآخر، وبالقيمة العادلة من خلال الربح أو الخسارة.

يتوقف تصنيف الموجودات المالية عند الإثبات الأولي لها على خصائص التدفقات النقدية التعاقدية للأصل المالي ونموذج أعمال الشركة لإدارتها. تقوم الشركة بدايةً بقياس الموجودات المالية بالقيمة العادلة زائداً تكاليف المعاملات في حال الموجودات المالية غير المدرجة بالقيمة العادلة من خلال الربح أو الخسارة. ليس لدى الشركة ذمم تجارية مدينة حيث يتم استلام المقابل نقداً في وقت البيع.

من أجل تصنيف الأصل المالي وقياسه بالتكلفة المطفأة أو القيمة العادلة من خلال الدخل الشامل الآخر، يجب أن ينتج عنه تدفقات نقدية والتي هي «فقط دفعات لأصل الدين والفائدة» على مبلغ الدين الأصلي القائم. يشار إلى هذا التقييم على أنه اختبار «فقط دفعات لأصل الدين والفائدة» ويتم على مستوى الأداة المالية. يتم تصنيف وقياس الموجودات المالية ذات التدفقات النقدية التي لا تمثل فقط دفعات لأصل الدين والفائدة بالقيمة العادلة من خلال الربح أو الخسارة بصرف النظر عن نموذج الأعمال.

يشير نموذج أعمال الشركة الخاص بإدارة الموجودات المالية إلى كيفية إدارة هذه الموجودات المالية بهدف تحقيق التدفقات النقدية. يحدد نموذج الأعمال ما إذا كانت التدفقات النقدية ستنتج عن تحصيل التدفقات النقدية التعاقدية أو بيع الموجودات المالية أو كلاهما. يتم الاحتفاظ بالموجودات المالية المصنفة والمقاسة بالتكلفة المطفأة ضمن نموذج أعمال بهدف اقتناء الموجودات المالية لتحصيل التدفقات النقدية التعاقدية، بينما يتم الاحتفاظ بالموجودات المالية المصنفة والمقاسة بالقيمة العادلة من خلال الدخل الشامل الآخر ضمن نموذج أعمال بهدف اقتناؤها لتحصيل التدفقات النقدية التعاقدية والبيع.

يتم إثبات مشتريات أو مبيعات الموجودات المالية التي تتطلب تسليم الموجودات في إطار زمني محدد بموجب لائحة أو اتفاقية في السوق (التجارة العادية) في تاريخ المتاجرة، وهو التاريخ الذي تلتزم فيه الشركة بشراء أو بيع الأصل.

٢-١-٦-٥-٦ القياس اللاحق

لأغراض القياس اللاحق، يتم تصنيف الموجودات المالية ضمن الفئات التالية:

- الموجودات المالية بالتكلفة المطفأة (أدوات الدين)
- الموجودات المالية بالقيمة العادلة من خلال الدخل الشامل الآخر مع إعادة تدوير الأرباح أو الخسائر المتراكمة (أدوات الدين)
- الموجودات المالية بالقيمة العادلة من خلال الدخل الشامل الآخر مع عدم إعادة تدوير الأرباح أو الخسائر المتراكمة عند التوقف عن الإثبات (أدوات حقوق الملكية)
- الموجودات المالية بالقيمة العادلة من خلال الربح أو الخسارة

مما سبق، ينطبق ما يلي فقط على الشركة:

تقاس الموجودات المالية المدرجة بالتكلفة المطفأة (أدوات الدين) لاحقاً باستخدام طريقة الفائدة الفعلية، وتخضع لاختبار الانخفاض في القيمة. يتم إثبات الأرباح والخسائر في قائمة الربح أو الخسارة عند استبعاد الأصل، أو تعديله أو انخفاض قيمته.

تشتمل الموجودات المالية بالتكلفة المطفأة الخاصة بالشركة على الأرصدة البنكية والذمم المدينة والمبالغ المستحقة من الجهات ذات العلاقة والذمم المدينة الأخرى.

٣-١-٦-٥-٦ التوقف عن الإثبات

يتم التوقف عن إثبات الأصل المالي (أو، حيثما ينطبق ذلك، جزء منه أو جزء من مجموعة من موجودات مالية مشابهة) (أي استبعاده من قائمة المركز المالي للشركة) عند:

- انتهاء الحقوق المتعلقة باستلام التدفقات النقدية من الموجودات، أو
- قيام الشركة بتحويل حقوقها في استلام تدفقات نقدية من أصل أو تحمل التزام بدفع تدفقات نقدية مستلمة بالكامل دون تأخير جوهري إلى طرف ثالث بموجب اتفاقية «تمرير»، أو (أ) قيام الشركة فعلياً بتحويل كافة مخاطر ومنافع الأصل أو (ب) عدم قيام الشركة بتحويل أو الاحتفاظ بكافة مخاطر ومنافع الأصل ولكن قامت بتحويل السيطرة على الأصل

وفي الحالات التي تقوم فيها الشركة بتحويل حقوق استلام التدفقات النقدية من الأصل أو إبرام اتفاقية تمرير، فإنه يجب عليها تقييم فيما إذا ولأي مدى قامت بالاحتفاظ بالمنافع والمخاطر المصاحبة للملكية. وفي الحالات التي لا يتم فيها تحويل أو الإبقاء على معظم المخاطر والمنافع المصاحبة للأصل أو لم يتم فيها تحويل السيطرة على الأصل، تستمر الشركة في إثبات الأصل بقدر ارتباط الشركة المستمر به. وفي تلك الحالة، تقوم الشركة أيضاً بإثبات الالتزام المتعلق به. يتم قياس الأصل المحول والالتزام المصاحب له وفق نفس الأساس الذي يعكس الحقوق والالتزامات التي أبطقت عليها الشركة.

يتم قياس الارتباط المستمر الذي يكون على شكل ضمان على الأصل المحول بالقيمة الدفترية الأصلية للأصل أو الحد الأقصى للمبلغ الذي يجب على الشركة دفعه، أيهما أقل.

٤-١-٦-٥-٦ الانخفاض في القيمة

تقوم الشركة بإثبات مخصص خسائر الائتمان المتوقعة بشأن كافة أدوات الدين غير المقتناة بالقيمة العادلة من خلال الربح أو الخسارة. تستند خسائر الائتمان المتوقعة إلى الفرق بين التدفقات النقدية التعاقدية المستحقة وذلك وفقاً للعقد وجميع التدفقات النقدية التي تتوقع الشركة استلامها، والمخصومة بما يقارب معدل الفائدة الأصلية الفعلي. تشمل التدفقات النقدية المتوقعة على التدفقات النقدية من بيع الضمانات الرهنية المحتفظ بها أو التعزيزات الائتمانية الأخرى التي تعتبر جزءاً لا يتجزأ من الشروط التعاقدية.

تدرج خسائر الائتمان المتوقعة على مرحلتين. بالنسبة للتعرضات الائتمانية التي لم تزداد مخاطر الائتمان الخاصة بها بشكل جوهري منذ الإثبات الأولى لها، يجب مخصص خسائر الائتمان المتوقعة لقاء الخسائر الائتمانية التي تنتج عن حالات التعثر المحتملة خلال الاثني عشر شهراً التالية (خسائر الائتمان المتوقعة على مدى اثني عشر شهراً). بالنسبة للتعرض لمخاطر الائتمان التي يوجد بها زيادة جوهرياً في مخاطر الائتمان منذ الإثبات الأولى، يجب عمل مخصص خسائر لخسائر الائتمان المتوقعة على مدى الفترة المتبقية لفترة التعرض للمخاطر بغض النظر عن توقيت التعثر (العمر الزمني لخسائر الائتمان المتوقعة).

بالنسبة للذمم المدينة، تقوم الشركة بتطبيق الطريقة المبسطة عند احتساب خسائر الائتمان المتوقعة. وعليه، لا تقوم الشركة بمتابعة التغيرات في مخاطر الائتمان ولكن تقوم بدلاً من ذلك بإثبات مخصص خسارة بناءً على خسائر الائتمان المتوقعة على مدى العمر بتاريخ كل تقرير. قامت الشركة بإنشاء مصفوفة مخصصات استناداً إلى الخبرة السابقة في خسائر الائتمان، والتي يتم تعديلها بالعوامل المستقبلية الخاصة بالمدينين والبيئة الاقتصادية.

تعتبر الشركة أن الأصل المالي متعزراً عندما ينقضي على موعد سداده التعاقدية ١٨٠ يوماً. إلا أنه في حالات معينة قد تعتبر الشركة أن أصل مالي قد تعثر عندما تشير المعلومات الداخلية أو الخارجية إلى أنه من غير المحتمل أن تستلم الشركة المبالغ التعاقدية القائمة بالكامل قبل الأخذ في الاعتبار أي تعزيزات ائتمانية محتفظ بها من قبل الشركة. يتم شطب أصل مالي عندما لا يكون هناك أي توقعات معقولة لاسترداد التدفقات النقدية التعاقدية.

٢-٦-٥-٦ المطلوبات المالية

١-٢-٦-٥-٦ الإثبات الأولي والقياس

تصنف المطلوبات المالية، عند الإثبات الأولي لها، كمطلوبات مالية مدرجة بالقيمة العادلة من خلال الربح أو الخسارة أو قروض وسلف أو ذمم دائنة أو كمشتملات تم تخصيصها كأدوات تحوط فعالة، حسبما هو ملائم.

يتم، في الأصل، إثبات كافة المطلوبات المالية بالقيمة العادلة. وبالنسبة للقروض والسلف والذمم الدائنة، يتم إظهارها بعد خصم تكاليف المعاملات المتعلقة بها مباشرة.

تشتمل المطلوبات المالية الخاصة بالشركة على الذمم الدائنة والقروض قصيرة الأجل والقروض طويلة الأجل والتزامات عقود الإيجار.

٢-٢-٦-٥-٦ القياس اللاحق

لأغراض القياس اللاحق لها، يتم تصنيف الموجودات المالية ضمن الفئات التالية:

- المطلوبات المالية بالقيمة العادلة من خلال الربح أو الخسارة
- المطلوبات المالية بالتكلفة المطفأة (القروض والسلف)

تتعلق فئة المطلوبات المالية بالتكلفة المطفأة (القروض والسلف) كثيراً بالشركة. بعد الإثبات الأولي لها، تقاس القروض والسلف المرتبطة بفائدة لاحقاً بالتكلفة المطفأة باستخدام طريقة معدل الفائدة الفعلي. يتم إثبات الأرباح والخسائر في قائمة الربح أو الخسارة عند التوقف عن إثبات المطلوبات وكذلك من خلال عملية إطفاء معدل الفائدة الفعلي. تحتسب التكلفة المطفأة بالأخذ في الاعتبار أي خصم أو علاوة على الاقتناء والرسوم والتكاليف التي تعتبر جزءاً لا يتجزأ من معدل الفائدة الفعلي. يتم تسجيل إطفاء معدل الفائدة الفعلي كتكاليف تمويل في قائمة الربح أو الخسارة.

٣-٢-٦-٥-٦ التوقف عن الإثبات

يتوقف إثبات المطلوبات المالية عند سداد الالتزام المُستحق ضمن المطلوبات أو إلغائه أو انتهاء مدته. وعند استبدال التزام مالي موجود بآخر من نفس المقترض حسب شروط مختلفة تماماً أو تعديل شروط الالتزام الحالي بشكل جوهري، فإن مثل هذا الاستبدال أو التعديل يتم التعامل معه كإلغاء إثبات الالتزام المالي الأصلي مع إثبات الالتزام الجديد. يتم تسجيل الفرق ما بين القيم الدفترية المعنية في قائمة الربح أو الخسارة.

٣-٦-٥-٦ مقاصة الموجودات المالية والمطلوبات المالية

تتم مقاصة الموجودات المالية والمطلوبات المالية وتسجل بالصافي في قائمة المركز المالي فقط عند وجود حق حالي نافذ نظاماً لتسوية المبالغ المسجلة وتوافر النية لدى الشركة لتسوية الموجودات مع المطلوبات على أساس الصافي أو تحقيق الموجودات وسداد المطلوبات في آن واحد.

٧-٥-٦ النقدية وشبه النقدية

تتكون النقدية وشبه النقدية في قائمة المركز المالي من النقدية لدى البنوك والنقدية في الصندوق والودائع قصيرة الأجل وفترة استحقاقها ثلاثة أشهر أو أقل، وتخضع لمخاطر غير جوهرية بشأن التغيرات في القيمة.

ولأغراض إعداد قائمة التدفقات النقدية، تتكون النقدية وشبه النقدية من النقدية والودائع قصيرة الأجل الموضحة أعلاه، بعد خصم الحسابات المكشوفة لدى البنوك القائمة، (إن وجدت) لأنها تعتبر جزءاً لا يتجزأ من إدارة النقدية بالشركة.

٨-٥-٦ العملات الأجنبية

يتم تسجيل المعاملات بالعملات الأجنبية من قبل الشركة مبدئياً بأسعار التحويل الفورية للعملة الوظيفية المعينة بالتاريخ الذي تصبح فيه المعاملة مؤهلة للإثبات.

يتم تحويل الموجودات والمطلوبات النقدية المسجلة بالعملات الأجنبية بأسعار التحويل الفورية للعملة الوظيفية بتاريخ التقرير. تدرج جميع الفروقات الناتجة عن تسوية أو تحويل بنود نقدية في الربح أو الخسارة والدخل الشامل الآخر.

يتم تحويل البنود غير النقدية المقاسة بالتكلفة التاريخية وبعملة أجنبية باستخدام أسعار التحويل السائدة في تواريخ المعاملات الأولية. يتم تحويل البنود غير النقدية التي يتم قياسها بالقيمة العادلة المسجلة بعملة أجنبية، باستخدام أسعار التحويل السائدة في التاريخ الذي يتم فيه تحديد القيمة العادلة. إن المكاسب أو الخسائر الناتجة عن تحويل بنود غير نقدية مقاسة بالقيمة العادلة تعامل بما يتوافق مع الأعراف بالربح أو الخسارة عند تغير القيمة العادلة للبنود (أي فروقات التحويل للبنود التي يتم تحديد الربح أو الخسارة لقيمتها العادلة في الدخل الشامل الآخر أو قائمة الربح أو الخسارة والتي تسجل أيضاً في الدخل الشامل الآخر أو الربح أو الخسارة على التوالي).

لتحديد سعر التحويل الفوري المستخدم عند الإثبات الأولي للموجودات والمصاريف والإيرادات ذات العلاقة (أو أي جزء منها) عند التوقف عن الإثبات الأولي لموجودات أو مطلوبات غير نقدية تتعلق بالعبء المدفوع مقدماً، فإن تاريخ المعاملة يعتبر التاريخ الذي تقوم فيه الشركة أصلاً بإثبات الأصل أو الالتزام غير النقدي الناتج عن العبء المدفوع مقدماً. وفي حالة وجود دفعات متعددة مدفوعة أو مستلمة مقدماً، تقوم الشركة بتحديد تاريخ المعاملة الذي تم فيه استلام أو سداد العبء مقدماً.

٩-٥-٦ البضاعة

تحدد التكلفة على النحو التالي:

التكلفة المباشرة للمواد الخام بالإضافة إلى المصاريف غير المباشرة، والتي يتم تخصيص الأخيرة منها على أساس مستوى النشاط العادي. تظهر البضائع تامة الصنع بالتكلفة أو صافي القيمة القابلة للتحقق، أيهما أقل مع مخصص أي بضائع متقدمة أو بطيئة الحركة. يمثل صافي القيمة القابلة للتحقق سعر البيع التقديري خلال دورة الأعمال العادية ناقصاً تكاليف الإكمال المقدرة والتكاليف المقدرة اللازمة لإتمام عملية البيع. يتم توزيع التكاليف على كل بند من بنود البضاعة على أساس طريقة المتوسط المرجح.	البضاعة تامة الصنع:
المتوسط المرجح والبالغ ١٨٠ ريال سعودي / طن متري	القمح (مواد خام):
المتوسط المرجح	المواد الخام الأخرى:
يتم توزيع التكاليف على كل بند من بنود البضاعة على أساس طريقة المتوسط المرجح. بتاريخ كل تقرير، يتم تقويم البضاعة للتأكد من وجود انخفاض في القيمة. وفي حالة انخفاض قيمة البضاعة، عندئذ يتم تخفيض القيمة الدفترية إلى قيمتها، ويتم إثبات خسارة الانخفاض في القيمة مباشرة في قائمة الربح أو الخسارة	قطع الغيار:
تظهر البضاعة بالتكلفة زائداً مصاريف الشحن والمصاريف الأخرى ذات العلاقة.	البضاعة في الطريق

المصدر: القوائم المالية المراجعة للسنوات المالية المنتهية في ٣١ ديسمبر ٢٠٢١م و٢٠٢٢م و٢٠٢٣م

١٠-٥-٦ الانخفاض في قيمة الموجودات غير المالية

في تاريخ كل تقرير، تقوم الشركة بتقييم ما إذا كان هناك مؤشراً على الانخفاض في قيمة أصل ما. وفي حال وجود مثل هذا المؤشر أو في حال كان هناك ضرورة للقيام باختبار انخفاض القيمة السنوي، تقوم الشركة بتقدير القيمة القابلة للاسترداد للأصل. تمثل القيمة القابلة للاسترداد للقيمة الأعلى للقيمة العادلة للأصل أو الوحدة المدرة للنقدية، ناقصاً تكاليف الاستبعاد والقيمة قيد الاستعمال. يتم تحديد القيمة القابلة للاسترداد للأصل ما لم ينتج عن الأصل تدفقات نقدية تعتبر مستقلة بشكل كبير عن الموجودات الأخرى أو مجموعات من الموجودات. عندما تتجاوز القيمة الدفترية للأصل أو الوحدة المدرة للنقدية قيمتها القابلة للاسترداد، فإن الأصل يعتبر منخفض القيمة ويتم تخفيضه لقيمه القابلة للاسترداد.

وعند تقدير القيمة قيد الاستعمال، يتم خصم التدفقات النقدية المستقبلية المقدره إلى قيمتها الحالية باستخدام معدل الخصم لما قبل الضريبة والذي يعكس تقديرات السوق الحالية للقيمة الزمنية للنقود والمخاطر الملازمة للأصل. وعند تحديد القيمة العادلة ناقصاً تكاليف الاستبعاد، يؤخذ بالاعتبار آخر معاملات تمت في السوق. وعند عدم إمكانية تحديد هذه المعاملات، يتم استخدام طريقة تقييم ملائمة. إن عمليات الاحتساب هذه مدعومة بمضاعفات التقييم، وأسعار الأسهم المتداولة للشركات المدرجة، والمؤشرات الأخرى المتوفرة عن القيمة العادلة.

يستند احتساب انخفاض القيمة للشركة على أساس أحدث المعلومات المستخدمة في احتساب الموازنات والتوقعات التي يتم إعدادها بشكل مستقل لكل وحدة من الوحدات المدرة للنقدية لدى الشركة والتي لها موجودات فردية. وتغطي هذه الموازنات والحسابات المتوقعة عموماً فترة خمس سنوات. يتم احتساب معدل النمو للمدى الطويل الأجل، ويطبق على التدفقات النقدية المستقبلية المتوقعة للمشروع بعد السنة الخامسة.

يتم إثبات خسائر انخفاض قيمة العمليات المستمرة في قائمة الربح أو الخسارة والدخل الشامل الآخر ضمن فئات المصاريف وبما يتماشى مع وظيفة الأصل الذي انخفضت قيمته.

بالنسبة للموجودات، يتم إجراء تقييم في تاريخ كل تقرير ما إذا كان هناك أي مؤشر على أن خسائر انخفاض القيمة المُثبتة سابقاً قد لم تعد موجودة أو قد إنخفضت. وفي حال وجود مثل هذا المؤشر، تقوم الشركة بتقدير القيمة القابلة للاسترداد للأصل أو الوحدة المدرة للنقدية. يتم عكس خسارة الانخفاض المُثبتة سابقاً فقط إذا كان هنالك تغيير في الافتراضات المستخدمة لتحديد القيمة القابلة للاسترداد منذ أن تم إثبات خسارة الانخفاض السابقة. إن عكس القيد هذا محدود بحيث لا تزيد القيمة الدفترية للأصل عن القيمة القابلة للاسترداد أو القيمة الدفترية التي قد سبق تحديدها بعد خصم الاستهلاك، فيما لو لم يتم تسجيل خسارة انخفاض للأصل في سنوات سابقة. يتم إدراج عكس القيد في قائمة الربح أو الخسارة إلا إذا جرى إدراج الأصل بمبلغ مُعاد تقديره، وفي هذه الحالة يتم التعامل مع عكس القيد على أنه زيادة من إعادة التقييم.

تقوم الشركة بتقييم ما إن كان لمخاطر المناخ تأثير كبير، بما في ذلك المخاطر المادية والانتقالية. وفي حالة وجود تأثير كبير، يتم إدراج هذه المخاطر في توقعات التدفقات النقدية عند تقييم القيمة قيد الاستعمال.

١١-٥-٦ منافع الموظفين

١-١١-٥-٦ الالتزامات قصيرة الأجل

إن الالتزامات المتعلقة بالأجور والرواتب، بما في ذلك المنافع غير النقدية والإجازات المتراكمة وتذاكر السفر وبدلات تعليم الأطفال وبدلات الأثاث، المتوقع سدادها بالكامل خلال اثني عشر شهراً بعد انتهاء الفترة التي يقوم فيها الموظفون بتقديم الخدمات ذات العلاقة، يتم إثبات خدمات الموظفين حتى نهاية فترة التقرير، وتقاس بالمبالغ المتوقع دفعها عند تسوية الالتزامات. يتم عرض الالتزامات كالتزامات منافع موظفين حالية في قائمة المركز المالي ضمن المبالغ المستحقة والمصاريف الأخرى.

٢-١١-٥-٦ برنامج المساهمات المحددة

يوجد لدى الشركة برامج محددة لدى المؤسسة العامة للتأمينات الاجتماعية حيث تساهم الشركة والموظفون بنسبة ثابتة من رواتبهم تجاه تقاعد موظفيها. تقدر المساهمة التي تم دفعها خلال السنة ٤٧،٤ مليون ريال سعودي (٢٠٢٢م: ٢٧،٤ مليون ريال سعودي).

٣-١١-٥-٦ التزامات المزايا المحددة للموظفين

تقوم الشركة بإدارة برنامج غير ممول لمنافع ما بعد الخدمة، والذي يصنف كالتزام منافع محددة بموجب معيار المحاسبة الدولي (١٩) «منافع الموظفين». برنامج المنافع المحددة هو ليس برنامج المساهمات المحددة. الالتزام المُثبت في قائمة المركز المالي لبرنامج المنافع المحددة هو القيمة الحالية للالتزام المنافع المحددة في نهاية فترة التقرير ناقص القيمة العادلة لموجودات البرنامج في ذلك التاريخ. يتم احتساب التزامات المنافع المحددة من قبل خبراء اکتواريين مستقلين باستخدام طريقة وحدة الائتمان المتوقعة. يتم تحديد القيمة الحالية للالتزامات المنافع المحددة من خلال خصم التدفقات النقدية المستقبلية المقدر باستخدام عوائد السوق في نهاية فترة التقرير لسندات الشركات ذات الجودة العالية التي تكون لها مدد استحقاق تقارب المدة المقدر للالتزامات منافع ما بعد الخدمة.

إن عمليات إعادة القياس، التي تتضمن الأرباح والخسائر الاکتوارية، وأثر سقف الموجودات (باستثناء المبالغ المدرجة في صافي الفائدة على صافي التزام المنافع المحددة) والعائد على موجودات البرنامج (باستثناء المبالغ المدرجة في صافي الفائدة على صافي التزام المنافع المحددة)، يتم إثباتها فوراً في قائمة المركز المالي وتدرج الزيادة أو النقص المقابل له في الأرباح المبقة من خلال الدخل الشامل الآخر في نهاية السنة التي تحدث فيها. لا يتم إعادة تصنيف عمليات إعادة القياس في الدخل في الفترات اللاحقة.

يتم إثبات تكلفة الخدمة السابقة في الربح أو الخسارة عند تعديل البرنامج أو تقليصه، وعند قيام الشركة بإثبات التكاليف المتعلقة بإعادة الهيكلة.

تم احتساب صافي الفائدة من خلال تطبيق معدل الخصم على صافي التزام المنافع المحددة. تقوم الشركة بإثبات التغيرات التالية في صافي التزام المنافع المحددة ضمن «التكاليف المباشرة»، و «المصاريف العمومية والإدارية» و «مصاريف البيع والتوزيع» في قائمة الربح أو الخسارة (حسب وظيفتها):

- تشمل تكاليف الخدمة على تكاليف الخدمة الحالية، تكاليف الخدمة السابقة، المكاسب والخسائر من التخفيض والتسويات غير الروتينية،
- صافي مصروف أو إيرادات الفائدة.

١٢-٥-٦ الإيرادات من العقود مع العملاء

تقوم الشركة بتصنيع الدقيق والأعلاف والنخالة (منتج ثانوي). يتم إثبات الإيرادات عندما يتم نقل البضائع إلى العميل وهو الوقت الذي يتم فيه إرسالها من مقر الشركة أو تسليمها للعميل، حسب مقتضى الحال. يتم إثبات الإيرادات بمبلغ يعكس العوض الذي يتوقع أن تستحقه الشركة مقابل تلك البضائع أو الخدمات. يتم إثبات الإيرادات من بيع البضائع في نقطة من الزمن عند تحويل السيطرة على الموجودات إلى العميل، ويكون ذلك عادة عند إرسال أو تسليم البضائع.

لقد تبين للشركة أنها تعمل كأصيل في كافة ترتيبات الإيرادات الخاصة بها لأنها تسيطر على البضائع أو الخدمات قبل تحويلها إلى العميل.

تتم معظم مبيعات العملاء نقداً أو على أساس السداد المقدم. المدة الائتمانية الطبيعية هي من ٣٠ إلى ٦٠ يوماً بعد التسليم.

تأخذ الشركة بعين الاعتبار ما إذا كان هناك تعهدات أخرى في العقد تمثل واجبات أداء مستقلة يتعين توزيع جزء من سعر المعاملة عليها (مثل الضمانات ونقاط ولاء العملاء). عند تحديد سعر المعاملة، تأخذ الشركة بعين الاعتبار الآثار المتعلقة بالعوض المتغير، ووجود مكونات تمويل هامة، والعوض غير النقدي، والعوض المستحق للعميل (إن وجد).

١-١٢-٥-٦ العوض المتغير

يتم تقدير العوض المتغير عند نشأة العقد ووضع قيود عليه حتى يكون من المحتمل إلى حد كبير عدم حدوث عكس قيد جوهري للإيرادات في مبلغ الإيرادات المتراكمة عند زوال عدم التأكد المتعلق بالعوض المتغير لاحقاً، لا تحتوي العقود المبرمة مع العملاء على أي مخصصات قد تؤدي إلى عوض متغير.

٢-١٢-٥-٦ حقوق الإرجاع

تستخدم الشركة طريقة القيمة المتوقعة في تقدير العوض المتغير المعطى إلى عدد كبير من العقود المبرمة مع العملاء التي لها خصائص مماثلة. ثم تطبق الشركة المتطلبات المتعلقة بتقييم التقديرات للنظر في كيفية تحديد العوض المتغير الذي يمكن أن يتضمن في سعر المعاملة وإثباته كإيراد. يتم إثبات التزام الإرجاع بالنسبة للبضائع التي يتوقع أن يتم إرجاعها (أي الكمية التي لم تتضمن في سعر المعاملة). يتم أيضاً إثبات حق الإرجاع (والتعديل المقابل لتكلفة المبيعات) بالنسبة للحق في استرداد البضائع من العميل.

٦-١٢-٥-٣ مكون التمويل الهام

شكل عام، تستلم الشركة دفعات مقدمة قصيرة الأجل من العملاء. وباستخدام الوسيلة العملية المنصوص عليها في المعيار الدولي للتقرير المالي (١٥)، لا تقوم الشركة بتعديل مبلغ العوض المتعهد به بشأن الآثار المترتبة على مكون التمويل الهام إذا كانت تتوقع عند نشأة العقد أن الفترة بين تحويل البضائع أو الخدمة المتعهد بها إلى العميل ووقت سداد العميل مقابل تلك البضائع أو الخدمة ستكون سنة واحدة أو أقل. وبما أن جميع الإيرادات يتم توليدها على أساس نقدي، فلا يوجد عنصر تمويل بمبالغ مستحقة القبض من العملاء.

٦-١٢-٥-٤ العوض غير النقدي

بشكل عام، لا يوجد عوض غير نقدي مقابل بيع البضائع.

٦-١٢-٥-٥ أرصدة العقود

٦-١٢-٥-٥-١ موجودات العقود

تمثل موجودات العقود الحق في العوض مقابل البضائع أو الخدمات المحولة إلى العميل. وفي حالة قيام الشركة بتحويل البضائع أو الخدمات إلى العميل قبل قيام العميل بدفع العوض أو قبل استحقاقه، يتم إثبات موجودات العقد لقاء العوض الذي يكون مشروطاً. تخضع موجودات العقود للانخفاض في القيمة.

٦-١٢-٥-٥-٢ المدينون التجاريون

يتم إثبات الذمم المدينة عند استحقاق مبلغ العوض غير المشروط من العميل (أي يشترط فقط مرور الوقت قبل استحقاق سداد العوض).

٦-١٢-٥-٥-٣ مطلوبات العقود

تتمثل مطلوبات العقود في الالتزام بتحويل البضائع أو الخدمات إلى العميل الذي تسلمت منه الشركة العوض (أو ان يكون مبلغ العوض مستحقاً) من العميل. وفي حالة قيام العميل بدفع العوض قبل قيام الشركة بتحويل البضائع أو الخدمة إلى العميل، يتم إثبات مطلوبات العقد عند سداد المبلغ أو استحقاقه (أيهما يحدث أولاً). يتم إثبات مطلوبات العقود كإيرادات عند قيام الشركة بالأداء بموجب العقد.

٦-١٢-٥-٦ الموجودات والمطلوبات الناشئة عن حقوق الإرجاع.

٦-١٢-٥-٦-١ موجودات حق الإرجاع

يتم إثبات أصل حق الإرجاع بالنسبة للحق في إرجاع البضائع التي يتوقع أن يتم إرجاعها من العميل. يتم قياس الأصل بالقيمة السابقة للبضاعة، ناقص أي تكاليف متوقعة لاسترداد البضائع وأي انخفاضات محتملة في القيمة. تقوم الشركة بتحديث قياس الأصل لأي مراجعات على المستوى المتوقع من المرتجعات وأي انخفاضات إضافية في قيمة المنتجات المرتجعة.

٦-١٢-٥-٦-٢ مطلوبات الإرجاع

يتم إثبات التزام الإرجاع للالتزام بإرجاع بعض أو كل العوض المستلم (أو يمكن استلامه) من العميل. تنشأ مطلوبات الإرجاع للشركة من حق العملاء في الإرجاع والخصومات على الكميات. يتم قياس الالتزام عند المبلغ الذي تتوقع الشركة في النهاية أن يجب أن تعيده إلى العميل. تقوم الشركة بتحديث تقديرات مطلوبات الإرجاع (والتغيير المقابل في سعر المعاملة) في نهاية كل فترة تقرير.

٦-١٣-٥-١٣ المخصصات

يتم إثبات المخصصات عند وجود التزام حالي (نظامي أو ضمني) على الشركة ناتج عن أحداث سابقة، وأنه من المحتمل ان يتطلب الأمر استخدام موارد تنطوي على منافع اقتصادية لسداد الالتزام وأنه يمكن إجراء تقدير لمبلغ الالتزام بشكل موثوق به. وفي الحالات التي تتوقع فيها الشركة تعويض بعض أو كل المخصصات، على سبيل المثال بموجب عقد تأمين، فإنه يتم إثبات التعويض كأصل مستقل وذلك فقط عندما يكون في حكم المؤكد الحصول على التعويض. يتم عرض المصروف الذي يتعلق بالمخصص في قائمة الربح أو الخسارة والدخل الشامل الآخر بعد خصم أي سداد.

وإذا كان أثر القيمة الزمنية للنقود جوهرياً، فإنه يتم خصم المخصصات باستخدام معدل ما قبل الضريبة الحالي والذي يعكس، عندما يكون ملائماً، المخاطر المتعلقة بالالتزام. وعند استخدام الخصم، يتم إثبات الزيادة في المخصص الناتجة عن مرور الوقت كتكلفة تمويل.

١٤-٥-٦ الزكاة والضرائب

١-١٤-٥-٦ الزكاة

تحتسب الزكاة وفقاً لأنظمة هيئة الزكاة والضريبة والجمارك في المملكة العربية السعودية. يتم تقدير مخصص الزكاة وتحمله على قائمة الربح أو الخسارة. يتم تسجيل أية فروقات في التقديرات عند الموافقة على الربط النهائي، وحينئذٍ يتم تسوية المخصص.

٢-١٤-٥-٦ ضريبة الدخل

يخضع المساهمين من غير مواطني دول مجلس التعاون الخليجي لضرائب الدخل. يتم احتساب مخصص ضريبة الدخل الحالي وفقاً لأنظمة الضريبة الصادرة أو السارية في نهاية الفترة المالية في المملكة العربية السعودية. تقوم الإدارة بشكل دوري بتقييم المواقف المتخذة في القرارات الضريبية فيما يتعلق بالحالات التي تخضع فيها الأنظمة الضريبية المعمول بها للتفسير. ويخصص مخصصاً، عند الاقتضاء، على أساس المبالغ المتوقع دفعها إلى السلطات الضريبية.

٣-١٤-٥-٦ ضريبة الاستقطاع

تقوم الشركة باستقطاع ضرائب على المعاملات مع الجهات غير المقيمة في المملكة العربية السعودية وفقاً لأنظمة هيئة الزكاة والضريبة والجمارك، الذي لا يتم إثباته كمصروف لأنه يعد التزام الطرف المقابل الذي تم استقطاع المبالغ نيابة عنه.

٤-١٤-٥-٦ ضريبة القيمة المضافة

يتم إثبات المصاريف والموجودات بعد خصم مبلغ ضريبة القيمة المضافة، وذلك فيما عدا الحالتين التاليتين:

- عندما تكون ضريبة القيمة المضافة المتكيدة بشأن شراء موجودات أو خدمات غير قابلة للاسترداد من السلطة الضريبية. وفي تلك الحالة، يتم اثبات ضريبة القيمة المضافة كجزء من تكلفة شراء الأصل أو كجزء من البند المتعلق بالمصاريف، حيثما ينطبق ذلك، و
- عند إظهار الذمم المدينة والذمم الدائنة شاملة مبلغ ضريبة القيمة المضافة.

يتم إدراج صافي مبلغ ضريبة القيمة المضافة القابل للاسترداد من أو المستحق الدفع إلى السلطات الضريبية كجزء من أرصدة الذمم المدينة أو الدائنين في قائمة المركز المالي.

٥-١٤-٥-٦ الضريبة المؤجلة

يجنب مخصص للضريبة المؤجلة باستخدام طريقة الالتزام وذلك للفروقات المؤقتة بين الأسس الضريبية للموجودات والمطلوبات وقيمتها الدفترية لأغراض إعداد التقارير المالية بتاريخ التقرير.

يتم إدراج مطلوبات الضرائب المؤجلة لجميع الفروقات الضريبية المؤقتة إلا:

- عندما تنشأ مطلوبات الضريبة المؤجلة عن الإثبات الأولى للشهرة، أو لموجودات أو مطلوبات في معاملة ما لا تعتبر عملية تجميع أعمال ولا تؤثر، بتاريخ المعاملة، على الربح المحاسبي أو الربح أو الخسارة الخاضعة للضريبة، و
- ما يتعلق بالفروقات المؤقتة الخاضعة للضريبة المتعلقة بالاستثمارات في الشركات التابعة والزميلة، والحصص في الترتيبات المشتركة، وعند إمكانية السيطرة على توقيت عكس قيد الفروقات المؤقتة، وأنه من المحتمل ألا يتم عكس قيد الفروقات المؤقتة في المستقبل المنظور.

تحسب موجودات الضريبة المؤجلة لكافة الفروقات المؤقتة القابلة للاستقطاع والإعفاءات الضريبية غير المستخدمة المرحلة، والخسائر الضريبية غير المستخدمة المرحلة. وذلك بالقدر الذي يحتمل ان تتوفر فيه أرباحاً خاضعة للضريبة يمكن استخدامها لقاء الفروقات المؤقتة القابلة للاستقطاع وتلك الإعفاءات الضريبية غير المستخدمة المرحلة والخسائر الضريبية غير المستخدمة المرحلة، فيما عدا:

- عندما تنشأ موجودات الضريبة المؤجلة المتعلقة بالفروقات المؤقتة القابلة للاستقطاع عن الاثبات الأولى لموجودات أو مطلوبات في معاملة لا تعتبر عملية تجميع أعمال، وأنها بتاريخ المعاملة لا تؤثر على الربح المحاسبي أو الربح أو الخسارة الخاضعة للضريبة، و
- وفيما يتعلق بالفروقات المؤقتة القابلة للاستقطاع المتعلقة بالاستثمارات في الشركات التابعة والزميلة والحصص في الترتيبات المشتركة، يتم اثبات موجودات الضريبة المؤجلة وذلك فقط بالقدر الذي يحتمل فيه عكس قيد الفروقات المؤقتة في المستقبل المنظور، وأنه سيتوفر ربح خاضع للضريبة، يمكن مقابله استخدام الفروقات المؤقتة.

يتم فحص القيمة الدفترية لموجودات الضريبة المؤجلة بتاريخ كل تقرير، وتخفيض بالقدر الذي لا يحتمل أن تتوفر فيه أرباحاً كافية خاضعة للضريبة تسمح باستخدام كافة موجودات الضريبة المؤجلة أو جزء منها. يعاد تقويم موجودات الضريبة المؤجلة التي لم يتم إثباتها بتاريخ كل تقرير، ويتم إثباتها بالقدر الذي من المحتمل أن ينتج عنه أرباح مستقبلية خاضعة للضريبة تسمح باسترداد موجودات الضريبة المؤجلة.

عند تقييم إمكانية استرداد موجودات الضريبة المؤجلة، تعتمد الشركة على نفس الافتراضات المتوقعة المستخدمة في أي مكان آخر في القوائم المالية وفي تقارير الإدارة الأخرى، والتي تعكس، من بين أمور أخرى، التأثير المحتمل للتطور المرتبط بالمناخ على الأعمال، مثل زيادة تكلفة الإنتاج نتيجة لتدابير التقليل من انبعاثات الكربون.

تقاس موجودات ومطلوبات الضريبة المؤجلة باستخدام المعدلات الضريبية التي يتوقع تطبيقها خلال السنة التي يتحقق فيها الأصل أو يسدد فيها الالتزام وذلك على أساس المعدلات الضريبية (والأنظمة الضريبية) الصادرة أو السارية المفعول بتاريخ التقرير.

إن الضريبة المؤجلة المتعلقة بالبنود المثبتة خارج الربح أو الخسارة يتم إثباتها خارج الربح أو الخسارة. يتم إثبات بنود الضريبة المؤجلة والمتعلقة بمعاملة ما وذلك إما في الدخل الشامل الآخر أو ضمن حقوق الملكية مباشرة.

يتم لاحقاً إثبات المنافع الضريبية التي تم الاستحواذ عليها كجزء من عملية تجميع الأعمال والتي لم تفي بمعايير الإثبات المستقل لها في ذلك التاريخ وذلك إذا ما تم تغيير المعلومات الجديدة المتعلقة بالحقائق والظروف. سيتم اعتبار التعديل كإنخفاض في الشهرة (طالما أنه لم يتجاوز الشهرة) إذا تم تكبده خلال فترة القياس أو إثباته في الربح أو الخسارة.

تقوم الشركة بمقاصة موجودات ومطلوبات الضريبة المؤجلة وذلك فقط عند وجود حق نظامي ملزم لتسوية موجودات الضريبة الحالية مع مطلوبات الضريبة الحالية، وأن موجودات الضريبة المؤجلة ومطلوبات الضريبة المؤجلة تتعلق بضريبة الدخل المفروضة من قبل نفس السلطة الضريبية على نفس المنشأة أو منشآت مختلفة خاضعة للضريبة، والتي تنوي إما تسوية موجودات ومطلوبات الضريبة الحالية على أساس الصافي أو بيع الموجودات وسداد المطلوبات في آن واحد، وذلك في كل فترة مستقبلية يتوقع فيها تسوية أو استرداد مبالغ هامة لموجودات أو مطلوبات الضريبة المؤجلة.

10-0-6 المعايير والتفسيرات الجديدة والمعدلة

قامت الشركة بتطبيق بعض المعايير والتعديلات لأول مرة، والتي تسري على الفترات السنوية التي تبدأ في أو بعد ١ يناير ٢٠٢٣م (ما لم يرد خلاف ذلك). لم تقم الشركة بالتطبيق المبكر لأي معيار أو تفسير أو تعديل آخر صادر وغير ساري المفعول بعد.

1-10-0-6 الإفصاح عن السياسات المحاسبية - التعديلات على معيار المحاسبة الدولي رقم ١ والمعيار الدولي للتقرير المالي - قائمة الممارسة رقم ٢

تقدم التعديلات على معيار المحاسبة الدولي (١) وبيان ممارسات المعايير الدولية للتقرير المالي (٢): ممارسة الاجتهادات بشأن الأهمية النسبية، إرشادات وأمثلة لمساعدة المنشآت في ممارسة الاجتهادات بشأن الأهمية النسبية على عمليات الإفصاح عن السياسات المحاسبية. تهدف التعديلات إلى مساعدة المنشآت على تقديم إفصاحات عن السياسات المحاسبية على نحو أكثر نفعاً من خلال استبدال متطلب إفصاح المنشآت عن سياساتها المحاسبية «الهامة» بمتطلب الإفصاح عن سياساتها المحاسبية «ذات الأهمية النسبية» وإضافة إرشادات حول كيفية تطبيق المنشآت لمفهوم الأهمية النسبية في اتخاذ القرارات المتعلقة بالإفصاح عن السياسات المحاسبية. كان للتعديلات أثر على إفصاحات الشركة حول السياسات المحاسبية، ولكن ليس على قياس أو إثبات أو عرض أي بنود في القوائم المالية الخاصة بالشركة.

٢-10-0-6 تعريف التقديرات المحاسبية - التعديلات على معيار المحاسبة الدولي رقم ٨

توضح التعديلات على معيار المحاسبة الدولي (٨) الفرق بين التغيرات في التقديرات المحاسبية والتغيرات في السياسات المحاسبية وتصحيح الأخطاء. كما توضح التعديلات أيضاً كيفية استخدام المنشآت لطرق القياس والمدخلات لغرض وضع التقديرات المحاسبية. لم يكن للتعديلات أي أثر على القوائم المالية للشركة.

٦-١٥-٥-٣ معيار التقارير المالية الدولي رقم ١٧ - عقود التأمين

يعد المعيار الدولي للتقرير المالي (١٧) عقود التأمين، معيار محاسبة جديد شامل لعقود التأمين يغطي الإثبات والقياس، والعرض والإفصاح. وسيحل المعيار الدولي للتقرير المالي (١٧) محل المعيار الدولي للتقرير المالي (٤) عقود التأمين. يسري المعيار الدولي للتقرير المالي (١٧) على كافة أنواع عقود التأمين (أي التأمين على الحياة والتأمين على غير الحياة والتأمين المباشر وإعادة التأمين) بصرف النظر عن نوع المنشآت التي تقوم بإصداره، وبعض الضمانات والأدوات المالية التي يتم فيها الاشتراك بصورة اختيارية. سوف تطبق استثناءات قليلة على نطاق ضيق. يتمثل الهدف العام من المعيار الدولي للتقرير المالي (١٧) في تقديم نموذج محاسبي شامل لعقود التأمين على نحو أكثر نفعاً وتوافقاً لشركات التأمين، ويشمل كافة الجوانب المحاسبية ذات الصلة. يتمثل جوهر المعيار الدولي للتقرير المالي (١٧) في النموذج العام، الذي يتم استكماله عن طريق:

- التكييف المحدد للعقود ذات خصائص الاشتراك المباشر (طريقة الأتعاب المتغيرة)،
- الطريقة المبسطة (طريقة توزيع الأقساط) بصورة أساسية للعقود قصيرة المدة.

لم يكن للمعيار الجديد أي أثر على القوائم المالية للشركة.

٦-١٥-٥-٤ الضريبة المؤجلة المتعلقة بالموجودات والمطلوبات الناشئة عن معاملة واحدة - التعديلات على معيار المحاسبة الدولي رقم ١٢

تضيق التعديلات على معيار المحاسبة الدولي (١٢) من نطاق استثناء الإثبات الأولي، بحيث لم يعد ينطبق على المعاملات التي تؤدي إلى اختلافات مؤقتة خاضعة للضريبة وقابلة للخضم المرتبطة بعقود الإيجار والتزامات الاستبعاد. لم يكن للتعديلات أي أثر على القوائم المالية للشركة.

٦-١٥-٥-٥ الإصلاح الضريبي الدولي - القواعد النموذجية للريزبة الثانية - التعديلات على معيار المحاسبة الدولي رقم ١٢

أُدخلت التعديلات على معيار المحاسبة الدولي (١٢) استجابةً لقواعد الريزبة الثانية لمشروع منع تآكل الأوعية وتحويل الأرباح الخاص بمنظمة التعاون الاقتصادي والتنمية، وهي تشمل:

- استثناء مؤقتاً إلزامياً للإثبات والإفصاح عن الضرائب المؤجلة الناشئة عن التنفيذ في نطاق المنطقة لقواعد نموذج الريزبة الثانية، و
- متطلبات الإفصاح الخاصة بالمنشآت المتضررة لمساعدة مستخدمي القوائم المالية على فهم بصورة أفضل لتعرض المنشأة لضرائب دخل الريزبة الثانية الناشئة عن هذا التشريع، وخاصة قبل تاريخ سريانه.

وينطبق الاستثناء المؤقت الإلزامي - الذي يشترط الإفصاح عن استخدامه - على الفور. وتطبيق متطلبات الإفصاح المتبقية على فترات التقرير السنوية التي تبدأ في تاريخ ١ يناير ٢٠٢٣م أو بعده، ولكن ليس على أي فترات أولية تنتهي في تاريخ ٣١ ديسمبر ٢٠٢٣م أو قبله. ولم يكن للتعديلات أي أثر على القوائم المالية للشركة لأن الشركة لا تدخل في نطاق قواعد نموذج الريزبة الثانية.

٦-١٥-٥-٦ المعايير الدولية للتقرير المالي الجديدة والمعدلة المعتمدة في المملكة والصادرة إنما غير سارية المفعول بعد وغير المطبقة مبكراً

فيما يلي بيان بالمعايير والتفسيرات الجديدة والمعدلة والصادرة وغير سارية المفعول بعد حتى تاريخ إصدار القوائم المالية للشركة. تعتمده الشركة تطبيق هذه المعايير الجديدة والمعدلة، إذا ينطبق ذلك، عند سريانها.

٦-١٥-٥-٦ التعديلات على المعيار الدولي للتقرير المالي رقم ١٦: عقود الإيجار على أساس البيع وإعادة التأجير

قام مجلس المعايير الدولية للمحاسبة في سبتمبر ٢٠٢٢م بإصدار تعديلات على المعيار الدولي للتقرير المالي (١٦)، لتحديد المتطلبات التي يستخدمها البائع-المستأجر في قياس التزام عقود الإيجار الناشئة عن معاملة بيع وإعادة الاستئجار، لضمان عدم قيام البائع-المستأجر بإثبات أي مبلغ من المكسب أو الخسارة يتعلق بحق الاستخدام الذي يحتفظ به. تسري التعديلات على فترات التقرير السنوية التي تبدأ في ١ يناير ٢٠٢٤م أو بعد ذلك التاريخ. ويجب أن تطبق بأثر رجعي على معاملات البيع وإعادة الاستئجار المبرمة بعد تاريخ التطبيق الأولي للمعيار الدولي للتقرير المالي (١٦). يسمح بالتطبيق المبكر ويجب الإفصاح عن هذه الحقيقة. ليس من المتوقع أن يكون للتعديلات أي أثر جوهري على القوائم المالية للشركة.

٢-٦-١٥-٥-٦ ترتيبات تمويل الموردين - التعديلات على معيار المحاسبة الدولي رقم ٧ والمعيار الدولي للتقرير المالي رقم ٧

قام مجلس المعايير الدولية للمحاسبة في مايو ٢٠٢٣م، بإصدار التعديلات التالية على معيار المحاسبة الدولي (٧): قائمة التدفقات النقدية، والمعيار الدولي للتقرير المالي (٧) الأدوات المالية: القيام بالأفصاحات لتوضيح خصائص ترتيبات تمويل الموردين واشتراط الإفصاح الإضافي عن هذه الترتيبات. تهدف متطلبات الإفصاح الواردة في التعديلات إلى مساعدة مستخدمي القوائم المالية على فهم آثار ترتيبات تمويل الموردين على مطلوبات المنشأة وتدفعاتها النقدية وتعرضها لمخاطر السيولة. ستسري التعديلات على فترات التقرير السنوية التي تبدأ في ١ يناير ٢٠٢٤م أو بعد ذلك التاريخ. يسمح بالتطبيق المبكر ويجب الإفصاح عنه. ليس من المتوقع أن يكون للتعديلات أي أثر جوهري على القوائم المالية للشركة.

٣-٦-١٥-٥-٦ التعديلات على معيار المحاسبة الدولي رقم ١: تصنيف المطلوبات كمتداولة وغير متداولة

في يناير ٢٠٢٠م، أصدر مجلس معايير المحاسبة الدولية تعديلات على الفترات من ٦٩ إلى ٧٦ من معيار المحاسبة الدولي رقم ١ لتحديد المطلوبات الخاصة بتصنيف المطلوبات كمتداولة أو غير متداولة. توضح التعديلات ما يلي:

- ما المقصود بحق تأجيل السداد
 - أن حق التأجيل يجب أن يكون موجوداً في نهاية فترة التقرير المالي
 - أن التصنيف لا يتأثر باحتمالية ممارسة المنشأة لحقها في تأجيل السداد
 - أنه فقط إذا كانت إحدى المشتقات الضمنية في التزام قابل للتحويل هي نفسها أداة حقوق ملكية، فلن تؤثر شروط الالتزام على تصنيفها.
- بالإضافة إلى ذلك، تم إدخال شرط لاشتراط الإفصاح عندما يتم تصنيف التزام ناشئ عن اتفاقية قرض على أنه غير متداول ويتوقف حق المنشأة في تأجيل التسوية على الامتثال للتعهدات المستقبلية في غضون اثني عشر شهراً.

تسري التعديلات على الفترات التقرير السنوية التي تبدأ في أو بعد ١ يناير ٢٠٢٤م، ويتعين تطبيقها بأثر رجعي. تقوم الشركة حالياً بتقييم أثر التعديلات على الممارسات الحالية وما إذا كانت اتفاقيات القروض الحالية قد تتطلب إعادة التفاوض بشأنها.

١٦-٥-٦ الأمور المتعلقة بالمناخ

تأخذ الشركة بعين الاعتبار الأمور المتعلقة بالمناخ في التقديرات والافتراضات حيثما كان ذلك مناسباً. ويشمل هذا التقدير مجموعة واسعة من الآثار المحتملة على الشركة بسبب المخاطر المادية والانتقالية. على الرغم من أن الشركة تعتقد أن نموذج عملها ومنتجاتها ستظل صالحة، فإن الأمور المتعلقة بالمناخ تزيد من الشك في التقديرات والافتراضات التي تدعم العديد من البنود في القوائم المالية. على الرغم من أن المخاطر المتعلقة بالمناخ قد لا تكون لها تأثير كبير حالياً على القياس، إلا أن الشركة تتابع بعناية التغييرات والتطورات ذات الصلة.

٦-٦ الأحكام والتقديرات والافتراضات المحاسبية الهامة

يتطلب إعداد القوائم المالية للشركة من الإدارة إجراء الأحكام والتقديرات والافتراضات التي تؤثر على مبالغ الإيرادات والمصاريف والموجودات والمطلوبات المسجلة، والإفصاحات المرفقة، والإفصاح عن الالتزامات المحتملة. قد يترتب عن عدم التأكد من هذه الافتراضات والتقديرات إجراء تعديل جوهري على القيم الدفترية للموجودات أو المطلوبات التي ستتأثر بذلك في الفترات المستقبلية.

١-٦-٦ الأحكام

عند تطبيق السياسات المحاسبية للشركة، قامت الإدارة بإجراء الأحكام التالية، التي لها أثر جوهري على المبالغ المثبتة في القوائم المالية:

١-١-٦-٦ تحديد مدة عقود الإيجار التي تتضمن خيارات التجديد والإنهاء - الشركة بصفتها الطرف المستأجر

تحدد الشركة مدة عقد الإيجار على أنها مدة عقد الإيجار غير القابلة للإلغاء، إضافة إلى أي فترات مشمولة بخيار تمديد عقد الإيجار إذا كان من المؤكد بصورة معقولة ممارسة هذا الخيار أو أي فترات مشمولة بخيار إنهاء عقد الإيجار، إذا كان من المؤكد بصورة معقولة عدم ممارسته.

يوجد لدى الشركة عقود إيجار تتضمن خيارات تمديد وإنهاء. تطبق الشركة الأحكام عند تقييم ما إذا كان من المؤكد بصورة معقولة ممارسة خيار تجديد عقد الإيجار أو الإنهاء من عدمه. وبالتالي فالشركة تأخذ في الاعتبار جميع العوامل ذات العلاقة التي من شأنها خلق حافز اقتصادي لممارسة إما خيار التجديد أو الإنهاء. وبعد تاريخ بدء الإيجار، تقوم الشركة بإعادة تقييم مدة عقد الإيجار في حالة وقوع حدث هام أو تغير في الظروف التي تقع تحت سيطرتها وتؤثر على قدرتها على ممارسة أو عدم ممارسة خيار التجديد أو الإنهاء (على سبيل المثال، إنشاء التحسينات الهامة على المباني المستأجرة أو التخصيص الهام حسب الطلب للأصل المستأجر).

لم تشمل الشركة فترة التجديد كجزء من مدة العقد للإيجارات المتعلقة بالصوامع والأراضي لأنه ليس من المؤكد بما فيه الكفاية أنه سيتم ممارستها. إضافة إلى ذلك، يتم إدراج الفترات المشمولة بخيارات الإنهاء كجزء من مدة عقد الإيجار إذا كان من المؤكد بصورة معقولة عدم ممارسة تلك الخيارات.

٢-٦-٦ التقديرات والافتراضات

تم أدناه عرض الافتراضات الأساسية المتعلقة بالمستقبل والمصادر الرئيسية الأخرى لعدم التأكد من التقديرات بتاريخ التقرير، والتي لها أثر جوهري يؤدي إلى إجراء تعديل جوهري على القيمة الدفترية للموجودات والمطلوبات خلال السنة المالية القادمة. قامت الشركة بإجراء الافتراضات والتقديرات على أساس المؤشرات المتاحة عند إعداد القوائم المالية. قد تتغير الظروف والافتراضات القائمة والمتعلقة بالتطورات المستقبلية نتيجة لتغيرات السوق أو الظروف التي تنشأ خارجة عن سيطرة الشركة. تنعكس هذه التغييرات على الافتراضات عند حدوثها.

١-٢-٦-٦ تحديد مدة عقود الإيجار التي تتضمن خيار الإنهاء - الشركة بصفتها الطرف المستأجر

أبرمت الشركة اتفاقيات إيجار للأرض فيما يتعلق ببناء مكاتبها ومستودعاتها والقيام بعملياتها. وقد قامت الشركة بإجراء تقييم بناءً على شروط وأحكام الترتيبات وتبين لها أنه يتم الاحتفاظ بالمنافع والمخاطر الهامة المصاحبة لملكية هذه الموجودات من قبل المؤجر، ومن ثم تمت المحاسبة عنها كعقود إيجار تشغيلي. وعند إجراء هذا التقييم، أخذت الإدارة بعين الاعتبار العوامل الرئيسية التالية التي تنطبق على ترتيبات الإيجار الخاصة بها:

- لا يتم بموجب اتفاقيات الإيجار تحويل ملكية الموجودات إلى المؤجر في نهاية عقد الإيجار.
- لا يوجد لدى الشركة خيار لشراء الأصل.
- مدة الإيجار ليست للجزء الأكبر من الحياة الاقتصادية للأصل.

في بداية عقد الإيجار، لا تبلغ القيمة الحالية للحد الأدنى من دفعات الإيجار بشكل جوهري جميع القيمة العادلة للأصل المؤجر.

٢-٢-٦-٦ الأعمار الإنتاجية المقدره للممتلكات والآلات والمعدات

تقوم إدارة الشركة بتحديد الأعمار الإنتاجية المقدره للممتلكات والآلات والمعدات الخاصة بها لأغراض حساب الاستهلاك على أساس القسط الثابت على مدى الأعمار الإنتاجية المقدره لها. ويتم تحديد هذا التقدير بعد الأخذ بعين الاعتبار الاستخدام المتوقع للأصل أو الاستهلاك العادي. تقوم الإدارة بفحص الأعمار الإنتاجية والقيمة المتبقية للموجودات في كل فترة تقرير سنوية، ويتم تعديل قسط الاستهلاك المستقبلي في حالة اعتقاد الإدارة بأن الأعمار الإنتاجية تختلف عن التقديرات السابقة.

٣-٢-٦-٦ مخصص خسائر الائتمان المتوقعة للذمم التجارية المدينة والمبالغ المستحقة من الأطراف ذات العلاقة

تستخدم الشركة مصفوفة مخصص لاحتمال خسائر الائتمان المتوقعة بشأن الذمم المدينة التجارية. يتم تحديد نسب المخصص بناءً على أيام التأخر في السداد لمجموعات مختلفة من قطاعات العملاء لها أنماط خسائر مماثلة (أي من حيث المنطقة الجغرافية ونوع المنتج ونوع وتصنيف العميل والتغطية بخطابات الاعتماد والأشكال الأخرى من ضمان الائتمان).

يتم في الأصل تحديد مصفوفة المخصص على أساس معدلات التعثر السابقة التي تم رصدها. تقوم الشركة بتقييم المصفوفة لتعديل خبرة خسارة الائتمان التاريخية مع المعلومات المستقبلية. على سبيل المثال، إذا كان من المتوقع تدهور الأوضاع الاقتصادية (أي إجمالي الناتج المحلي) على مدى السنة القادمة مما قد يؤدي إلى عدد متزايد من حالات التعثر في السداد في قطاع التصنيع، فإنه يتم تعديل معدلات التعثر السابقة. وبتاريخ كل تقرير، يتم تحديث معدلات التعثر السابقة التي تم ملاحظتها وإجراء تحليل للتغيرات في التقديرات المستقبلية. إن عملية تقييم العلاقة المتداخلة بين معدلات التعثر السابقة التي تم ملاحظتها والظروف الاقتصادية المتوقعة وخسائر الائتمان المتوقعة تمثل تقديراً هاماً. إن مبلغ خسائر الائتمان المتوقعة يعتبر حساساً تجاه التغيرات في الظروف والأوضاع الاقتصادية المتوقعة. كما أن خبرة خسارة الائتمان التاريخية للشركة والظروف الاقتصادية المتوقعة قد لا تكون تمثل التعثر الفعلي للعميل في المستقبل.

٤-٢-٦-٦ الانخفاض في قيمة الموجودات غير المالية

يحدث الانخفاض في القيمة عند زيادة القيمة الدفترية للأصل أو الوحدة المدرة للقيمة عن القيمة القابلة للاسترداد، والتي تمثل القيمة العادلة ناقصة تكاليف الاستبعاد أو القيمة قيد الاستعمال، أيهما أعلى. يتم احتساب القيمة العادلة ناقصاً تكاليف الاستبعاد على أساس البيانات المتاحة لمعاملات البيع الملزمة، التي تمت بشروط تعامل عادل لموجودات مماثلة أو الأسعار القابلة للملاحظة في السوق ناقصاً التكاليف العرضية لبيع الأصل. يتم احتساب القيمة قيد الاستعمال على أساس طريقة التدفقات النقدية المخصومة. يتم تحديد التدفقات النقدية على أساس الموازنة التقديرية لمدة خمس سنوات قادمة ولا تشمل أنشطة إعادة الهيكلة التي لم تلتزم بها الشركة بعد أو الاستثمارات المستقبلية الهامة التي من شأنها تعزيز أداء الأصل للوحدة المدرة للنقدية الخاضعة لاختبار الانخفاض في القيمة. تتأثر القيمة القابلة للاسترداد بمعدل الخصم المستخدم في طريقة التدفقات النقدية المخصومة وكذلك التدفقات النقدية الواردة المستقبلية المتوقعة ومعدل النمو المستخدم لأغراض الاستقراء.

٥-٢-٦-٦ عقود الإيجار - تقدير معدل الاقتراض الإضافي

لا يمكن للشركة أن تحدد معدل الفائدة المتضمن في عقد الإيجار، وبالتالي تستخدم معدل الاقتراض المتزايد الخاص بها لقياس التزامات عقود الإيجار. يمثل معدل الاقتراض الإضافي معدل الفائدة الذي يتعين على الشركة دفعه لاقتراض الأموال اللازمة للحصول على أصل ذو قيمة مماثلة لأصل حق الاستخدام في بيئة اقتصادية مماثلة، وذلك على مدى فترة مماثلة وبضمان مماثل. وبالتالي يعكس معدل الاقتراض المتزايد المبلغ الذي قد تضطر الشركة لدفعه وهو ما يتطلب تقديراً عندما لا يكون هناك معدلات قابلة للملاحظة متاحة (مثل الشركات التابعة التي لا تقوم بمعاملات تمويل)، أو عندما تحتاج للتعديل لتعكس أحكام وشروط عقد الإيجار (على سبيل المثال عندما لا تكون عقود الإيجار بالعملة الوظيفية للشركة التابعة). تقدر الشركة معدل الاقتراض الإضافي باستخدام المدخلات القابلة للملاحظة (مثل معدلات الفائدة بالسوق) عندما تكون متاحة وينبغي القيام بتقديرات خاصة بالمنشأة (مثل التصنيف الائتماني المنفصل للشركة التابعة).

٦-٢-٦-٦ المخصصات

تعتمد المخصصات، بحسب طبيعتها، على تقديرات وعمليات تقويم للتأكد فيما إذا تم استيفاء ضوابط الإثبات، بما في ذلك تقدير التدفقات النقدية الصادرة المحتملة. تستند مخصصات التقاضي إلى تقدير التكاليف، مع أخذ الاستشارات النظامية في الاعتبار والمعلومات الأخرى المتاحة حالياً. تتضمن مخصصات منافع نهاية الخدمة وتكاليف التخارج، إن وجدت، الاجتهاد الإدارة في تقدير التدفقات النقدية الصادرة لدفعات التسويات وإغلاق المواقع وتكاليف التخارج الأخرى. تتضمن مخصصات المطلوبات غير المؤكدة أفضل تقدير للإدارة فيما إذا كانت التدفقات النقدية الصادرة محتملة.

٧-٢-٦-٦ الزكاة وضريبة الدخل

تم احتساب الزكاة وضريبة الدخل بناءً على فهم الإدارة وتفسيرات أنظمة الزكاة وضريبة الدخل المطبقة في المملكة العربية السعودية. تواصل هيئة الزكاة والضريبة والجمارك إصدار التعاميم لتوضيح بعض أنظمة الزكاة وضريبة الدخل التي عادة ما تُطبق على جميع السنوات المفتوحة. يمكن أن يختلف بند الزكاة وضريبة الدخل كما حسبه الإدارة عن التزام الزكاة وضريبة الدخل كما حدتها هيئة الزكاة والضريبة والجمارك للسنوات التي لم يتم رفع الربوط فيها من قبلها.

٨-٢-٦-٦ تقييم البضاعة

يتم الاحتفاظ بالبضاعة بالتكلفة أو صافي القيمة القابلة للتحقق، أيهما أقل. وعندما تصبح البضاعة قديمة أو متقدمة، يتم إجراء تقدير لقيمتها السوقية. بالنسبة لكل مبلغ من المبالغ الهامة بمفردها، يتم إجراء هذا التقدير لكل مبلغ على حدة.

٩-٢-٦-٦ التزامات المنافع المحددة للموظفين

يتم تحديد تكلفة التزامات المنافع المحددة للموظفين والقيمة الحالية للالتزام معاشات التقاعد باستخدام عمليات التقويم الاكتواري. يتضمن التقييم الاكتواري إجراء العديد من الافتراضات التي قد تختلف عن التطورات الفعلية في المستقبل. وتشتمل هذه الافتراضات على تحديد معدل الخصم، والزيادات المستقبلية في الرواتب، ومعدلات الوفيات والزيادة المستقبلية في المعاشات. ونظراً للطبيعة المعقدة للتقويم وطبيعته طويلة الأجل، فإن التزام المنافع المحددة يتأثر بصورة كبيرة بالتغيرات في هذه الافتراضات. يتم فحص جميع الافتراضات في تاريخ التقرير.

إن معيار القياس الأكثر عرضة للتغيير هو معدل الخصم. وعند تحديد معدل الخصم الملائم، تأخذ الإدارة بعين الاعتبار أسعار الفائدة على سندات الشركات المسجلة بعملة تتوافق مع العملات المسجل بها التزام منافع ما بعد الخدمة، ويتم استقراؤها عند الحاجة مع معدل العائد لتتماشى مع المدة المتوقعة للالتزام بالمنافع المحددة. يتم تحديد معدل الوفيات بناء على جداول الوفيات المتاحة للجمهور في الدول المعنية. تخضع جداول الوفيات هذه إلى التغيير فقط من وقت لآخر وفقاً للتغيرات الديموغرافية. تحدد الزيادات في الرواتب ومعاشات التقاعد المستقبلية بناء على معدلات التضخم المستقبلية المتوقعة للبلدان المعنية.

٧-٦ العوامل الرئيسية المؤثرة على أداء الشركة

فيما يلي مناقشة أهم العوامل التي أثرت - أو من المتوقع أن تؤثر - على أعمال الشركة ووضعها المالي ونتائج عملياتها. وتستند هذه العوامل إلى المعلومات المتاحة في الوقت الحالي للشركة، وقد لا تشمل جميع العوامل التي يمكن أن تؤثر على أعمال الشركة. لمزيد من المعلومات يرجى مراجعة القسم ٢ («عوامل المخاطرة») والقسم («إشعار مهم») الوارد في الصفحة (أ) من هذه النشرة.

١-٧-٦ الأسعار

أسعار منتج الدقيق الرئيسي للشركة المباع في أحجام ٤٥ كيلوغراماً وبالجملة تم تحديدها من قبل الهيئة العامة للأمن الغذائي بقيمة ٥٢٠ ريال سعودي للطن و٤٩٠ ريال سعودي للطن تبعاً وفقاً لشروط اتفاقية توريد الدقيق المدعوم وغير المدعوم التي تم التوصل إليها مع الشركة في ١٥/٠٤/٢٠١٤هـ الموافق ٢٠/١١/٢٠٢٠م، ووفقاً لسياسة تسعير القمح الصادرة عن مجلس إدارة الهيئة العامة للأمن الغذائي بقرار رقم ٤٦ بتاريخ ١٥/١٠/٢٠١٤هـ الموافق ٠٧/٠٦/٢٠٢٠م. سينتهي الدعم في ١٢/٠٧/٢٠٢٥م. بالنسبة لجميع الأحجام الأخرى مثل ١٠ كيلوغرامات أو عبوات المستهلك (أي ١ كيلوغرام، ١,٥ كيلوغرام أو ٢ كيلوغرام)، فإن الأسعار غير محددة، وتستطيع الشركة تحديدها. علاوة على ذلك، فإن أسعار العليقة والعلف الحيواني التي يتم إنتاجها من قبل الشركة كجزء من عملية طحن الدقيق يتم تحديدها من قبل الشركة وفقاً لأسعار السوق السائدة. يمكن أن تتأثر أداء الشركة بتغيرات أسعار منتجات الدقيق غير المنظمة والعلية والعلف الحيواني.

٢-٧-٦ الدعم الحكومي

تشتري الشركة المادة الخام الرئيسية (القمح) من الهيئة العامة للأمن الغذائي وهي موردها الرئيسي والجهة النظامية المختصة في المملكة التي تباع القمح لشركات المطاحن بسعر مدعوم حكومياً. ووفقاً لشروط ترتيبات الشراء المبرمة بين الشركة والهيئة العامة للأمن الغذائي، يتاح للشركة شراء القمح بأسعار مدعومة وبشروط أفضل من الشروط المتاحة لشراء القمح في السوق الحرة.

لا يسع الشركة التنبؤ بآثار القيود والتغييرات التي قد تطرأ مستقبلاً على الدعم الذي تتلقاه وما إذا كانت تلك القيود والتغييرات سوف تقلل من هوامشها أو تؤثر سلباً على قدرتها على طرح منتجات جديدة بما يحقق أرباحاً لها. وقد تضطر الشركة، على خلفية التغييرات الحاصلة في السوق إلى تغيير النهج الذي تتبعه في بيع منتجاتها وتسويقها وتوزيعها وخدمة قاعدة عملائها. وسيكون لأي من العوامل المذكورة أعلاه أثر سلبي وجوهري على أعمال الشركة ونتائج عملياتها ووضعها المالي وتوقعاتها المستقبلية.

لمزيد من المعلومات حول المخاطر المتعلقة بالدعم الحكومي، يرجى مراجعة القسم ٢-١-١ («المخاطر المتعلقة بالدعم الحكومي واعتماد الشركة على الهيئة العامة للأمن الغذائي لتوريد القمح») من هذه النشرة.

٣-٧-٦ استراتيجية الشركة

يعتمد أداء الشركة المستقبلي وربحيته على قدرتها على تنفيذ استراتيجيتها وفق ما هو مبين في القسم («استراتيجية الشركة») من هذه النشرة. ولكن، لا يوجد ما يضمن نجاح الشركة في تحقيق استراتيجيتها، حيث يعتمد نجاحها على عدة عوامل من أهمها قدرة الشركة على الحصول على الموافقات المطلوبة لمنتجاتها وعمالها أو الوفاء بالشروط المطلوبة للحصول على تلك الموافقات من الهيئة العامة للأمن الغذائي أو المنافسة التي تواجهها الشركة من المنافسين الحاليين والجدد في قطاعات منتجاتها وغيرها من العوامل.

ونتيجة هذه العوامل، قد لا تنمو إيرادات الشركة بالمعدل الذي كانت عليه في الفترات السابقة أو قد تتكبد الشركة بعض التكاليف، من دون حصولها على الإيرادات المتوقعة من الخطط التوسعية. وبالتالي، ستتأثر نتائج عمليات الشركة سلباً في حال تسببت أي من هذه العوامل بتأخير أو عرقلة أو منع الشركة من تحقيق استراتيجيتها.

لمزيد من المعلومات، يرجى مراجعة القسم ٢-١-١٧ («المخاطر المتعلقة باستراتيجية الشركة») من هذه النشرة.

٤-٧-٦ المخاطر المتعلقة بالطبيعة الموسمية للإيرادات

تتعرض إيرادات الشركة للتقلبات الموسمية. وبوجه عام، تبلغ مبيعات الدقيق أعلى مستوياتها في الفترة التي تسبق شهر رمضان المبارك وموسم العودة إلى المدارس وموسم الحج، في حين أنها تبلغ أدنى مستوياتها بعد انقضاء شهر رمضان المبارك وفترة الصيف. لن تتمكن الشركة من توقع التقلبات الموسمية في حجم مبيعاتها، وستؤثر هذه التغيرات الموسمية على إيرادات الشركة.

كما أنّ مكونات منتجات الأعلاف التي تقوم الشركة بإنتاجها قد تتأثر بالتقلبات الموسمية، حيث أنّ الأحوال الجوية السيئة (كالكوارث الطبيعية والفيضانات والسيول والجفاف وغيرها) قد تؤثر على عملية إنتاجها وتكلفتها. وعليه، قد تواجه الشركة صعوبة في التخطيط لأعمالها كما قد يحد ذلك من قدرتها على توقع إيراداتها في المستقبل بشكل دقيق أو على وضع ميزانية دقيقة لتكاليفها التشغيلية، الأمر الذي سيؤثر بشكل سلبي وجوهري على أعمال الشركة ونتائج عملياتها ووضعها المالي وتوقعاتها المستقبلية.

للمزيد من المعلومات، يرجى مراجعة القسم ٢-٢-١٨ «المخاطر المتعلقة بالإيرادات الموسمية» من هذه النشرة.

٨-٦ نتائج العمليات

١-٨-٦ بيانات قائمة الربح والخسارة والدخل الشامل الآخر

الجدول (٣-٦): بيانات قائمة الربح والخسارة والدخل الشامل الآخر للسنوات المالية المنتهية في ٣١ ديسمبر ٢٠٢١م و٢٠٢٢م و٢٠٢٣م

معدل النمو السنوي المركب ٢٠٢١م - ٢٠٢٣م	التغير السنوي ٢٠٢٢م - ٢٠٢٣م	التغير السنوي ٢٠٢١م - ٢٠٢٢م	٢٠٢٣م	٢٠٢٢م	٢٠٢١م	بالآلاف الريالات السعودية
٢٩,٧%	(٢,٢%)	٧٢,٠%	٥٦٥,٦٣٧	٥٧٨,٣١٩	٣٣٦,٢٩٨	الإيرادات
١٥,٢%	(٣,٨%)	٣٨,٠%	(٣٠٦,١٨٨)	(٣١٨,٢٠٥)	(٢٣٠,٥٤٢)	التكاليف المباشرة
٥٦,٦%	(٠,٣%)	١٤٦,٠%	٢٥٩,٤٤٩	٢٦٠,١١٥	١٠٥,٧٥٦	إجمالي الربح
١٢٥,٣%	٦٣,٩%	٢٠٩,٨%	(٥٢,٤٩٤)	(٣٢,٠٢٣)	(١٠,٢٣٨)	مصاريف البيع والتوزيع
١٦,٩%	١١,٩%	٢٢,١%	(٤٢,١٢٤)	(٣٨,٥٣٤)	(٣١,٥٥٨)	المصاريف العمومية والإدارية
٥١,١%	٣٥,٥%	٦٨,٤%	(٩٥,٦١٨)	(٧٠,٥٥٨)	(٤١,٨٩٦)	إجمالي المصاريف
٦٠,٢%	(١٣,٦%)	١٩٦,٨%	١٦٣,٨٣١	١٨٩,٥٥٧	٦٣,٨٦٠	ربح العمليات
(٢٨,٢%)	(٤٧,٢%)	(٢,٤%)	(٧,٨٨٢)	(١٤,٩٢٨)	(١٥,٢٨٨)	تكاليف التمويل
لا ينطبق	١٥٢٥,٩%	لا ينطبق	٥,٥٣٠	٣٤٠	لا ينطبق	إيرادات التمويل
لا ينطبق	لا ينطبق	لا ينطبق	(٤,٠٧٩)	لا ينطبق	لا ينطبق	مصروف آخر
(٥٩,١%)	(٨٥,٢%)	١٣,١%	٢٨٤	١,٩١٩	١,٦٩٧	الإيرادات الأخرى
٧٧,١%	(١٠,٩%)	٢٥١,٩%	١٥٧,٦٨٤	١٧٦,٨٨٨	٥٠,٢٦٨	الربح قبل الزكاة وضريبة الدخل
٤٧٥,٠%	(٨,٢%)	٣٥٠٣,٦%	(٢,٧٤٦)	(٢,٩٩١)	(٨٢)	الزكاة*
لا ينطبق	لا ينطبق	لا ينطبق	(٥,٨٠٦)	لا ينطبق	لا ينطبق	ضريبة الدخل المؤجلة
٦١٦,٥%	(٤١,٨%)	٨٧٢٥,٢%	(٦,٣١٥)	(١٠,٨٥٥)	(١٢٣)	ضريبة الدخل*
٦٨,٩%	(١٢,٤%)	٢٢٥,٧%	١٤٢,٨١٧	١٦٣,٠٤١	٥٠,٠٦٣	ربح السنة

بآلاف الريالات السعودية	٢٠٢١م	٢٠٢٢م	٢٠٢٣م	التغير السنوي ٢٠٢٢م - ٢٠٢١م	التغير السنوي ٢٠٢٣م - ٢٠٢٢م	معدل النمو السنوي المركب ٢٠٢١م - ٢٠٢٣م
خسارة شاملة أخرى						
خسارة إعادة قياس التزامات المنافع المحددة للموظفين	لا ينطبق	(٢٣٨)	(١٨٧)	لا ينطبق	(٢١,٤) %	لا ينطبق
إجمالي الدخل الشامل للسنة	٥٠,٠٦٣	١٦٢,٨٠٣	١٤٢,٦٣٠	٢٢٥,٢ %	(١٢,٤) %	٦٨,٨ %
كنسبة مئوية من الإيرادات						
نقطة مئوية						
إجمالي الربح	٣١,٤ %	٤٥,٠ %	٤٥,٩ %	١٣,٥	٠,٩	١٤,٤
ربح العمليات	١٩,٠ %	٣٢,٨ %	٢٩,٠ %	١٣,٨	(٣,٨)	١٠,٠
الربح قبل الزكاة وضريبة الدخل	١٤,٩ %	٣٠,٦ %	٢٧,٩ %	١٥,٦	(٢,٧)	١٢,٩
ربح السنة	١٤,٩ %	٢٨,٢ %	٢٥,٢ %	١٣,٣	(٢,٩)	١٠,٤

المصدر: القوائم المالية المراجعة للشركة للسنوات المالية المنتهية في ٣١ ديسمبر ٢٠٢٢م و٢٠٢٣م ومعلومات الإدارة.
* لقد قمنا بتقسيم أرصدة الزكاة وضريبة الدخل في عام ٢٠٢١م لتتوافق مع إثباتها في القوائم المالية للشركة للسنة المالية المنتهية في ٣١ ديسمبر ٢٠٢٢م.

الإيرادات

يتم تحقيق الإيرادات من خلال بيع ٣ أنواع من المنتجات وهي الدقيق (يبلغ متوسط مبيعات الدقيق حوالي ٦٤% من إجمالي الإيرادات)، والنخالة (حوالي ٢٤%)، والأعلاف (حوالي ١٢%) من خلال ٣ فروع رئيسية، وهي الدمام والخرج والمدينة المنورة. وبعد الاستحواذ على الشركة خلال شهر نوفمبر ٢٠٢١م، أطلقت الإدارة الجديدة استراتيجية ونفذت عدداً من إجراءات النمو التي تركز في المقام الأول على المجالات الرئيسية التالية:

- الاستحواذ على علامة «فوم» التجارية من الهيئة العامة للأمن الغذائي في مارس ٢٠٢٢م، مما يعزز السمعة القوية للعلامة التجارية في سوق الدقيق.
- تحسين مزيج المبيعات من خلال موازنة أسعار بيع منتجات الدقيق والنخالة والأعلاف غير المدعومة مع السوق.
- اتباع نهج استباقي في السوق من خلال التعامل مع عملاء التجارة الحديثة (محلات السوبر ماركت والهايبر ماركت وما إلى ذلك) وتقديم خصومات وحوافز للعملاء (للمنتجات التي تنطبق عليها الخصومات).

ارتفعت الإيرادات بنسبة ٧٢,٠% من ٣٣٦,٣ مليون ريال سعودي في عام ٢٠٢١م إلى ٥٧٨,٣ مليون ريال سعودي في عام ٢٠٢٢م، ويرجع ذلك بشكل أساسي إلى:

- الارتفاع في مبيعات الدقيق بمبلغ ١٢٦,٤ مليون ريال سعودي على خلفية الزيادة في الكميات المباعة والتي بلغت ٢٠٩,١ ألف طن، مما يعكس تأثير الاستحواذ على علامة «فوم» التجارية من الهيئة العامة للأمن الغذائي بالإضافة إلى زيادة متوسط سعر مبيعات الدقيق الإجمالي من ٥٣٧ ريال سعودي للطن إلى ٥٥٩ ريال سعودي للطن، نتيجة لزيادة المساهمة في إجمالي الإيرادات من المنتجات غير المدعومة (أكياس الـ ١٠ كجم والدقيق الاستهلاكي)؛
- الارتفاع في إيرادات النخالة بمبلغ ١٠٤,٨ مليون ريال سعودي، نتيجة لارتفاع الكميات المباعة بمقدار ٨٤,٠ ألف طن، مما يعكس استراتيجيات النمو الجديدة التي نفذتها الإدارة وارتفاع متوسط إجمالي أسعار المبيعات من ٦٣٠ ريال سعودي للطن إلى ٩٣٤ ريال سعودي للطن تماشياً مع الارتفاع العام في أسعار السوق نتيجة الحرب في أوكرانيا ما أدى إلى زيادة عامة في أسعار السلع، بالإضافة إلى رفع الدعم عن الشعير خلال الفترة؛
- الارتفاع في إيرادات الأعلاف بمبلغ ١٧,٢ مليون ريال سعودي، ويرجع ذلك بشكل رئيسي إلى ارتفاع متوسط سعر البيع الإجمالي من ٨١٦ ريال سعودي للطن إلى ١,٠٤٤ ريال سعودي للطن، تماشياً مع الارتفاع العام في أسعار السوق خلال الفترة.

كما انخفضت الإيرادات بشكل طفيف بنسبة ٢,٢٪ من ٥٧٨,٣ مليون ريال سعودي في ٢٠٢٢م إلى ٥٦٥,٦ مليون ريال سعودي في ٢٠٢٣م، ويرجع ذلك بشكل أساسي إلى انخفاض إيرادات الأعلاف بمقدار ١٧,٤ مليون ريال سعودي نتيجة انخفاض الكميات بمقدار ١٤,٩ ألف طن بسبب هطول الأمطار الغزيرة خلال الفترة، مما أدى إلى انخفاض في الطلب على الأعلاف، نظراً لمخالفة الشركة للمتطلبات النظامية للهيئة العامة للأمن الغذائي المتعلقة بالحصول وتسجيل العملاء وتحديث قاعدة بيانات العملاء التاريخية، مما أثر على بيع المنتجات الخاضعة للتنظيم خلال الفترة، مما أدى إلى انخفاض مبيعات منتجات الدقيق التي تُباع بكميات كبيرة أو في أكياس ٤٥ كجم بقيمة ٢١,٤ مليون ريال سعودي حيث كانت الشركة قد حققت إيرادات بلغت ٢٤,٣ مليون ريال سعودي في السنة المالية ٢٠٢٢م من خلال تجاوز المتطلبات النظامية للهيئة. فقد تم تعويض هذا الانخفاض من خلال زيادة مبيعات أكياس الدقيق ١٠ كجم والدقيق الاستهلاكي ذي الأسعار المرتفعة، مما أدى إلى زيادة في إيرادات الدقيق بقيمة ١,٤ مليون ريال سعودي.

التكاليف المباشرة

تتكون التكاليف المباشرة بشكل أساسي من المواد الخام المستهلكة في إنتاج الدقيق والأعلاف والنخالة وتكاليف الموظفين ورسوم الاستهلاك من بين تكاليف مباشرة أخرى.

ارتفعت التكاليف المباشرة بنسبة ٣٨,٠٪ من ٢٣٠,٥ مليون ريال سعودي في عام ٢٠٢١م إلى ٣١٨,٢ مليون ريال سعودي في عام ٢٠٢٢م، وذلك بسبب ارتفاع تكاليف المواد الخام المستهلكة بقيمة ٦٦,٧ مليون ريال سعودي، تماشياً مع نمو الإنتاج، مقترناً بارتفاع تكاليف الموظفين بقيمة ١٠,٠ مليون ريال سعودي، بشكل أساسي بسبب ارتفاع قيمة المكافآت المدفوعة لهم في عام ٢٠٢٢م وباللغة ١٠,٦ مليون ريال سعودي مقابل ٣,٠ مليون ريال سعودي في عام ٢٠٢١م، للتعويض عن النمو القوي في الأداء في عام ٢٠٢٢م.

انخفضت التكاليف المباشرة لاحقاً من ٣١٨,٢ مليون ريال سعودي في عام ٢٠٢٢م إلى ٣٠٦,٢ مليون ريال سعودي في عام ٢٠٢٣م، بسبب انخفاض تكاليف الموظفين بمقدار ١١,٣ مليون ريال سعودي، حيث انخفضت مصاريف المكافآت من ١٠,٦ مليون ريال سعودي إلى ٢,٣ مليون ريال سعودي خلال نفس الفترة، مما يعكس ارتفاع المكافآت المدفوعة في عام ٢٠٢٢م.

إجمالي الربح

ارتفع إجمالي الربح بنسبة ١٤٦,٠٪ من ١٠٥,٨ مليون ريال سعودي في عام ٢٠٢١م إلى ٢٦٠,١ مليون ريال سعودي في عام ٢٠٢٢م، تماشياً مع ارتفاع الإيرادات خلال نفس الفترة. وبالمثل، تحسن هامش الربح الإجمالي من ٣١,٤٪ إلى ٤٥,٠٪ نتيجة لـ (١) الزيادة الكبيرة في ربح مساهمة النخالة من ٧١,٤٪ إلى ٨٠,٤٪، بعد ارتفاع أسعار السوق، مصحوباً بـ (٢) استيعاب أعلى للتكاليف الثابتة، وخاصة تكاليف الموظفين التي انخفضت كنسبة مئوية من الإيرادات من ١٣,١٪ إلى ٩,٤٪، مما ساهم في زيادة هامش الربح الإجمالي بمقدار ٣,٨ نقطة مئوية.

وظل إجمالي الربح مستقراً نسبياً بين عامي ٢٠٢٢م و٢٠٢٣م، حيث بلغ ٢٥٩,٤ مليون ريال سعودي. ومع ذلك، تحسن هامش الربح الإجمالي من ٤٥,٠٪ في عام ٢٠٢٢م إلى ٤٥,٩٪ في عام ٢٠٢٣م، نتيجة لانخفاض تكاليف الموظفين بمقدار ١١,٣ مليون ريال سعودي (كنسبة من الإيرادات من ٩,٤٪ إلى ٧,٦٪) بسبب ارتفاع المكافآت المدفوعة في عام ٢٠٢٢م، وقد قابل ذلك زيادة في استهلاك موجودات حق الاستخدام بمبلغ ٤,٨ مليون ريال سعودي (كنسبة من الإيرادات من ٢,١٪ إلى ٣,٠٪) خلال الفترة.

مصاريف البيع والتوزيع

تتكون مصاريف البيع والتوزيع بشكل أساسي من مصاريف الشحن والنقل والتسويق والدعاية وتكاليف الموظفين وعمولة المبيعات على المتاجر الكبرى، من بين مصاريف أخرى.

ارتفعت مصاريف البيع والتوزيع بنسبة ٢٠٩,٨٪ من ١٠,٣ مليون ريال سعودي في عام ٢٠٢١م إلى ٣٢,٠ مليون ريال سعودي في عام ٢٠٢٢م، ويُعزى ذلك بشكل أساسي إلى (١) ارتفاع مصاريف الشحن والنقل بمبلغ ١٣,٥ مليون ريال سعودي حيث عرضت الإدارة سداد التكاليف اللوجستية لبعض العملاء الرئيسيين؛ (٢) ارتفاع تكاليف الموظفين بمبلغ ٣,٢ مليون ريال سعودي نتيجة المكافأة المدفوعة في عام ٢٠٢٢م، والتي بلغت ١,٩ مليون ريال سعودي مقارنة بـ ٢٩٨ ألف ريال سعودي في عام ٢٠٢١م، بالإضافة إلى زيادة الراتب الأساسي لكل موظف بسبب تعيين المزيد من الموظفين الكبار، و (٣) تكبد تكاليف التسويق والدعاية البالغة ٢,٢ مليون ريال سعودي فيما يتعلق بالترويج لعلامة «فوم» التجارية، التي تم الاستحواذ عليها حديثاً.

ارتفعت مصاريف البيع والتوزيع بنسبة ٦٣,٩٪ من ٣٢,٠ مليون ريال سعودي في عام ٢٠٢٢م إلى ٥٢,٥ مليون ريال سعودي في عام ٢٠٢٣م، ويرجع ذلك بشكل أساسي إلى (١) ارتفاع تكاليف التسويق والدعاية بمبلغ ٦,٩ مليون ريال سعودي حيث خصصت الإدارة ميزانية إضافية لتسويق علامة «فوم» التجارية؛ (٢) ارتفاع مصاريف الشحن والنقل بمبلغ ٦,٤ مليون ريال سعودي مما يعكس تأثير العام بأكمله لإدخال سداد تكاليف النقل والخدمات اللوجستية كوسيلة لزيادة المبيعات وحصة السوق، و (٣) عمولة المبيعات على المتاجر الكبرى البالغة ٤,٩ مليون ريال سعودي في ٢٠٢٣م (مقابل انعدام المصاريف في ٢٠٢٢م) كجزء من استراتيجية الإدارة لزيادة حصتها في قطاع التجارة الحديثة.

المصاريف العمومية والإدارية

تتكون المصاريف العمومية والإدارية بشكل أساسي من تكاليف الموظفين والرسوم المهنية والاستشارية، من بين مصاريف أخرى.

ارتفعت المصاريف العمومية والإدارية بنسبة ٢٢,١٪ من ٢١,٦ مليون ريال سعودي في عام ٢٠٢١م إلى ٢٨,٥ مليون ريال سعودي في عام ٢٠٢٢م نتيجة ارتفاع تكاليف الموظفين بمبلغ ٦,٣ مليون ريال سعودي بسبب ارتفاع متوسط التكلفة الشهرية لكل موظف بمقدار ٤,٢ ألف ريال سعودي لكل موظف وذلك بعد تعيينهم في العديد من المناصب العليا (كالرئيس التنفيذي والرئيس المالي ورؤساء الأقسام والمديرين) في عام ٢٠٢٢م، بالإضافة إلى المكافأة الاستثنائية المدفوعة في عام ٢٠٢٢م البالغة ٤,٨ مليون ريال سعودي مقارنة بـ ١,٦ مليون ريال سعودي في عام ٢٠٢١م. وقد قابل ذلك جزئياً انخفاض مصاريف التأمين بمبلغ ١,١ مليون ريال سعودي

ارتفعت الخدمات العمومية والإدارية بنسبة ١١,٩٪ من ٣٨,٥ مليون ريال سعودي في عام ٢٠٢٢م إلى ٤٣,١ مليون ريال سعودي في عام ٢٠٢٣م نتيجة ارتفاع الخدمات المهنية والاستشارية بمبلغ ٦,٥ مليون ريال سعودي بشكل أساسي فيما يتعلق بالرسوم الاستشارية المدفوعة لشركة باين أند كومباني (Bain and Co.) لتطوير إستراتيجية الشركة بمبلغ ٥,٠ مليون ريال سعودي، مقترنةً بالخدمات الاستشارية القانونية فيما يتعلق بالغرارات التي فرضتها الهيئة العامة للأمن الغذائي بمبلغ ٢,٦ مليون ريال سعودي، وقد قابل ذلك جزئياً انخفاض في تكاليف الموظفين بمبلغ ١,٤ مليون ريال سعودي.

تكاليف التمويل

تتعلق تكاليف التمويل بإطفاء مطلوبات الإيجار وفقاً للمعيار الدولي للتقرير المالي رقم ١٦.

استقرت تكاليف التمويل نسبياً بين عامي ٢٠٢١م و٢٠٢٢م، حيث بلغت ١٥,٣ مليون ريال سعودي و١٤,٩ مليون ريال سعودي في عامي ٢٠٢١م و٢٠٢٢م، على التوالي.

انخفضت تكاليف التمويل من ١٤,٩ مليون ريال سعودي في عام ٢٠٢٢م إلى ٧,٩ مليون ريال سعودي في عام ٢٠٢٣م مما يعكس تأثير التعديل عليها، حيث قامت الإدارة في عام ٢٠٢٣م، بتوحيد تأثير التعديل على تكلفة التمويل لعامي ٢٠٢٢م و٢٠٢٣م، بعد إعادة تقييم مدة إيجار الصوامع والأراضي لتتناسب مع مدة رخصة المطاحن. يُرجى مراجعة القسم ٦-٩ («تعديل القوائم المالية للفترة السابقة»).

إيرادات التمويل

تتعلق إيرادات التمويل بالإيرادات المكتسبة من وديعة مرابحة تبلغ قيمتها حوالي ٨٠,٠ مليون ريال سعودي لدى بنك الرياض والتي يستحق دفعها خلال شهر واحد، بسعر فائدة يتقلب بين ٥,٣٪ و ٥,٥٪ ويُعدل شهرياً.

ارتفعت إيرادات التمويل من وائع المرابحة بنسبة ١,٥٢٥,٩٪ من ٣٤٠ ألف ريال سعودي في عام ٢٠٢٢م إلى ٥,٥ مليون ريال سعودي في عام ٢٠٢٣م، مما يعكس تأثير الوديعة البنكية على مدار العام.

المصاريف الأخرى

بلغت المصاريف الأخرى ٤,١ مليون ريال سعودي في عام ٢٠٢٣م وتتعلق هذه المصاريف بالغرارات المدفوعة مقابل المطالبة المرفوعة من قبل الهيئة العامة للأمن الغذائي لمخالفة المتطلبات النظامية للهيئة العامة للأمن الغذائي المتعلقة بالحصول على موافقات الهيئة العامة للأمن الغذائي عند قبول العملاء وتجاوز حصة المبيعات الأسبوعية المعتمدة لعدد من العملاء المخصصين من قبل الهيئة العامة للأمن الغذائي. وتم تحديد الغرامة الأصلية بمبلغ ٤٥,٣ مليون ريال سعودي، منها ٢٤,٣ مليون ريال سعودي للإيرادات الناتجة عن مخالفة الأنظمة و ٢١,٠ مليون ريال سعودي كغرارات للمخالفات النظامية. وتم تخفيض الغرامة لاحقاً إلى ٤,١ مليون ريال سعودي، بعد الاستئناف المقدم من الشركة.

الإيرادات الأخرى

تتعلق الإيرادات الأخرى بشكل أساسي بمكاسب في المخزون والغرارات والرسوم المرتبطة بتأخر الموردين.

ارتفعت الإيرادات الأخرى بنسبة ١٣,١٪ من ١,٧ مليون ريال سعودي في ٢٠٢١م إلى ١,٩ مليون ريال سعودي في ٢٠٢٢م، نتيجة ارتفاع الغرامات والعقوبات إلى ١٨٠ ألف ريال سعودي فيما يتعلق بتأخر الموردين، مصحوباً بمكاسب المخزون البالغة ١١٣ ألف ريال سعودي المتعلقة بأعداد المخزون.

انخفضت الإيرادات الأخرى بنسبة ٨٥,٢٪ من ١,٩ مليون ريال سعودي في عام ٢٠٢٢م إلى ٠,٣ مليون ريال سعودي في عام ٢٠٢٣م، ويعود ذلك بشكل أساسي إلى انخفاض الغرامات والعقوبات إلى ٩٥٠ ألف ريال سعودي، وخصم الرواتب إلى ٣٩٤ ألف ريال سعودي، وخسائر المخزون البالغة ٣٢٤ ألف ريال سعودي.

الزكاة

تخضع الشركة للزكاة على أساس وعائتها الزكوي الذي يتم احتسابه وفقاً للأنظمة الزكوية المطبقة في المملكة العربية السعودية.

أصبحت الشركة خاضعة للزكاة وضريبة الدخل منذ ١ ديسمبر ٢٠٢١م، علماً أنّها كانت سابقاً مملوكة للحكومة وبالتالي لم تكن خاضعة لقواعد هيئة الزكاة والضريبة والجمارك. وبالتالي ارتفعت الزكاة من ٨٣ ألف ريال سعودي في عام ٢٠٢١م إلى ٣,٠ مليون ريال سعودي كما في ٣١ ديسمبر ٢٠٢٢م.

انخفضت الزكاة من ٣,٠ مليون ريال سعودي في عام ٢٠٢٢م إلى ٢,٧ مليون ريال سعودي في عام ٢٠٢٣م، بسبب انخفاض الوعاء الزكوي نتيجة لتوزيع الأرباح بقيمة ١٩٨,٣ مليون ريال سعودي في عام ٢٠٢٣م، قابلها أرباح السنة بقيمة ١٤٢,٨ مليون ريال سعودي.

ضريبة الدخل المؤجلة

يتم إثبات الضرائب المؤجلة لجميع الفروق المؤقتة الخاضعة للضريبة وجميع الفروق المؤقتة القابلة للخصم، ويتم ترحيل الأرصدة الضريبية غير المستخدمة والخسائر الضريبية غير المستخدمة فقط إلى الحد الذي يكون فيه من المحتمل توفر ربح خاضع للضريبة يمكن مقابله استخدام هذه الموجودات.

بلغت مطلوبات ضريبة مؤجلة، صافي ٥,٨ مليون ريال سعودي في عام ٢٠٢٣م وتتعلق بالفروق المؤقتة بين الأثر التراكمي لمراجعة قائمة الممتلكات والآلات والمعدات البالغة ٧,٢ مليون ريال سعودي، يقابلها مخصصات المخزون البالغة ١,١ مليون ريال سعودي، ومخصص التزامات المزايا المحددة للموظفين البالغ ٢٦١ ألف ريال سعودي، ومخصص الخسائر الائتمانية المتوقعة البالغ ٥٩ ألف ريال سعودي.

ضريبة الدخل

تخضع الشركة لضريبة الدخل بمعدل ٢٠٪ على حصة الدخل الخاصة بالمساهمين الأجانب وفقاً لأنظمة ضريبة الدخل المعمول بها في المملكة العربية السعودية.

ارتفعت ضريبة الدخل الحالية من ١٢٣ ألف ريال سعودي في عام ٢٠٢١م إلى ١٠,٩ مليون ريال سعودي في عام ٢٠٢٢م حيث تم الاستحواذ على الشركة في نوفمبر ٢٠٢١م، وتم فرض الضريبة على حصة المساهمين الأجانب من الربح قبل الزكاة وضريبة الدخل والتي زادت بمقدار ١٢٦,٦ مليون ريال سعودي خلال نفس الفترة.

انخفضت ضريبة الدخل الحالية من ١٠,٩ مليون ريال سعودي في عام ٢٠٢٢م إلى ٦,٣ مليون ريال سعودي في عام ٢٠٢٣م، تماشياً مع انخفاض الربح قبل الزكاة وضريبة الدخل بمبلغ ١٩,٢ مليون ريال سعودي خلال نفس الفترة، بالإضافة إلى تسويات بمبلغ ١٩,٠ مليون ريال سعودي خلال نفس الفترة.

ربح السنة

ارتفع ربح السنة بنسبة ٢٢٥,٧٪ من ٥٠,١ مليون ريال سعودي في عام ٢٠٢١م إلى ١٦٣,٠ مليون ريال سعودي في عام ٢٠٢٢م، مما يعكس تأثير الاستراتيجيات الجديدة التي تبنتها الإدارة بعد الخصخصة في نوفمبر ٢٠٢١م.

انخفض ربح السنة بنسبة ١١,٣٪ من ١٦٣,٠ مليون ريال سعودي في عام ٢٠٢١م إلى ١٤٢,٨ مليون ريال سعودي في عام ٢٠٢٢م، ويعود ذلك بشكل أساسي إلى ارتفاع مصاريف البيع والتوزيع إلى ٢٠,٥ مليون ريال سعودي والمصاريف العمومية والإدارية إلى ٤,٦ مليون ريال سعودي، في حين ظل إجمالي الربح مستقرًا خلال الفترة.

1-1-8-6 الإيرادات

1-1-1-8-6 الإيرادات حسب نوع المنتجات

الجدول (٤-٦): الإيرادات حسب نوع المنتجات للسنوات المالية المنتهية في ٣١ ديسمبر ٢٠٢١م و٢٠٢٢م و٢٠٢٣م

معدل النمو السنوي المركب ٢٠٢١م - ٢٠٢٣م	التغير السنوي ٢٠٢٢م - ٢٠٢٣م	التغير السنوي ٢٠٢١م - ٢٠٢٢م	٢٠٢٣م	٢٠٢٢م	٢٠٢١م	بالآلاف الريالات السعودية
٢٦,٤%	٣,٤%	٥٤,٤%	٣٧٠,٧٦٤	٣٥٨,٥٧٧	٢٣٢,٢٢٢	الدقيق*
٧٢,١%	١,٣%	١٩٢,٣%	١٦١,٤٢٨	١٥٩,٣٥٩	٥٤,٥٢٤	النخالة
(٠,٢%)	(٢٦,١%)	٣٤,٧%	٤٩,٣٤٣	٦٦,٧٥٤	٤٩,٥٥١	الأعلاف
٣٢,٠%	٠,٣%	٧٣,٩%	٥٨٦,٣٥٠	٥٨٤,٨٢٥	٣٣٦,٢٩٨	إجمالي الإيرادات**
لا ينطبق	١٤٩,٦%	لا ينطبق	(١٥,٨٩٨)	(٦,٣٧٠)	-	ناقص: تخفيضات وترويج
٢٩,٧%	(٢,٢%)	٧٢,٠%	٥٦٥,٦٣٧	٥٧٨,٤٥٦	٣٣٦,٢٩٨	الإجمالي
الكميات المباعة (بالطن)						
التغير السنوي						
١٩,١%	(٤,٣%)	٤٨,٣%	٦١٣,٧٢٠	٦٤١,٥٤٧	٤٣٢,٤٩٧	الدقيق
٤٢,٨%	٣,٥%	٩٧,٠%	١٧٦,٦٠٨	١٧٠,٥٨٢	٨٦,٥٦٨	النخالة
(١٠,١%)	(٢٣,٢%)	٥,٣%	٤٩,١٠٧	٦٣,٩٦٠	٦٠,٧٣٤	الأعلاف
٢٠,٣%	(٤,٢%)	٥١,١%	٨٣٩,٤٣٤	٨٧٦,٠٨٨	٥٧٩,٧٩٩	الإجمالي
متوسط سعر البيع (ريال سعودي للطن)**						
التغير السنوي						
٦,٦%	٩,١%	٤,١%	٦١٠	٥٥٩	٥٣٧	الدقيق
٢٠,٦%	(١,٨%)	٤٨,٣%	٩١٧	٩٣٤	٦٣٠	النخالة
١١,٤%	(٣,٠%)	٢٧,٩%	١,٠١٣	١,٠٤٤	٨١٦	الأعلاف
٩,٨%	٤,٦%	١٥,٢%	٦٩٩	٦٦٨	٥٨٠	الإجمالي

المصدر: القوائم المالية المراجعة للشركة للسنوات المالية المنتهية في ٣١ ديسمبر ٢٠٢٢م و٢٠٢٣م ومعلومات الإدارة.

* تمثل إيرادات الدقيق الإيرادات المتولدة من جميع الأحجام (١٠ كجم - ٤٥ كجم - العبوات الاستهلاكية التي تتراوح أحجامها من ١ كجم إلى ١٠ كجم)

** يتم حساب متوسط سعر البيع على أساس إجمالي الإيرادات لكل منتج، أي باستثناء العوائد والعروض الترويجية والتخفيضات.

الدقيق

يمثل الدقيق نوع المنتج الرئيسي الذي تبيعه الشركة، حيث يمثل ما نسبته ٦٩,١% و٦١,٣% و٦٣,٩% من إجمالي الإيرادات في السنوات ٢٠٢١م و٢٠٢٢م و٢٠٢٣م، على التوالي.

يتم تنظيم أسعار الدقيق من قبل الهيئة العامة للأمن الغذائي، وبشكل أساسي منتجات الدقيق التي تباع بكميات كبيرة أو في أكياس ٤٥ كجم، حيث أبرمت الشركة اتفاقية بيع وشراء القمح مع الهيئة العامة للأمن الغذائي، تقوم بموجبها الشركة بشراء القمح من الهيئة العامة للأمن الغذائي بسعر مدعوم يبلغ حوالي ١٨٠ ريال سعودي للطن، وتبيع المنتجات السائبة وأكياس ٤٥ كجم بالسعر المنظم الذي حددته الهيئة العامة للأمن الغذائي، بحوالي ٤٩٠ ريال سعودي للطن و٥٢٠ ريال سعودي للطن، على التوالي. ولا يتم تنظيم أسعار أكياس الـ ١٠ كجم والدقيق الاستهلاكي (١ كجم، ١,٥ كجم، ٢ كجم).

ارتفع إجمالي إيرادات الدقيق بنسبة ٥٤,٤% من ٢٣٢,٢ مليون ريال سعودي في عام ٢٠٢١م إلى ٣٥٨,٦ مليون ريال سعودي في عام ٢٠٢٢م، بسبب الزيادة في جميع أنواع المنتجات، نتيجة للاستراتيجيات الجديدة التي نفذتها الإدارة الجديدة بعد الخصخصة في نوفمبر ٢٠٢١م، والتي انعكست بـ (١) ارتفاع الكميات المباعة خلال نفس الفترة من ٤٢٢,٥ ألف طن إلى ٦٤١,٥ ألف طن ناجمة بشكل أساسي عن منتجات أكياس ٤٥ كجم و(٢) زيادة متوسط سعر بيع الدقيق من ٥٢٧ ريال سعودي للطن إلى ٥٥٩ ريال سعودي للطن خلال نفس الفترة، نتيجة الزيادة في أسعار المنتجات غير الخاضعة للتنظيم وزيادة نسبة مبيعات منتجات أكياس الـ ١٠ كجم والدقيق الاستهلاكي ذات الأسعار المرتفعة، ما مثل ١٣,٨% من إيرادات الدقيق في عام ٢٠٢٢م، مقارنة بما نسبته ٦,٤% في عام ٢٠٢١م.

ارتفع إجمالي إيرادات الدقيق بنسبة ٣,٤٪ من ٣٥٨,٦ مليون ريال سعودي في عام ٢٠٢٢م إلى ٣٧٠,٨ مليون ريال سعودي في عام ٢٠٢٣م، مدفوعاً بارتفاع متوسط سعر مبيعات الدقيق من ٥٥٩ ريال سعودي للطن إلى ٦١٠ ريال سعودي للطن خلال الفترة مما يعكس ارتفاع أسعار المنتجات غير الخاضعة للتنظيم، ومساهمتها الأكبر في إجمالي الكميات المباعة بما نسبته ٢٥,٠٪ في عام ٢٠٢٣م مقارنةً بـ ١٣,٨٪ في عام ٢٠٢٢م. وقد قابل ذلك انخفاض في الكميات المباعة من ٦٤١,٥ ألف طن إلى ٦١٣,٧ ألف طن نتيجة انخفاض الكميات المباعة من أكياس ٤٥ كجم وأحجام الجملة المباعة بمقدار ٦٠,٩ ألف طن و ٢,٤ ألف طن على التوالي، نظراً لمخالفة الشركة للمتطلبات النظامية للهيئة العامة للأمن الغذائي المتعلقة بالحصص وتسجيل العملاء وتحديث قاعدة بيانات العملاء التاريخية، مما أثر على بيع المنتجات الخاضعة للتنظيم خلال الفترة.

النخالة

تُعد النخالة منتجاً ثانوياً للدقيق، يتم استخلاصه أثناء عملية الطحن. وتُستخدم النخالة للبيع وإنتاج الأعلاف (وهذا هو الحال بالنسبة لفرع الدمام). كما تُعد أسعار النخالة غير منظمة وتعتمد على سعر السوق. وقد شكلت إيرادات النخالة ما نسبته ١٦,٢٪ و ٢٧,٢٪ و ٢٧,٦٪ من إجمالي الإيرادات في السنوات ٢٠٢١م و ٢٠٢٢م و ٢٠٢٣م، على التوالي.

ارتفع إجمالي إيرادات النخالة بنسبة ١٩٢,٣٪ من ٥٤,٥ مليون ريال سعودي في عام ٢٠٢١م إلى ١٥٩,٤ مليون ريال سعودي في عام ٢٠٢٢م نتيجة (١) ارتفاع الكميات المباعة من ٨٦,٧ ألف طن إلى ١٧٠,٦ ألف طن في جميع الفروع، مما يعكس تأثير الاستراتيجيات الجديدة التي اعتمدها الشركة لزيادة الحصة السوقية وجذب عملاء جدد و (٢) ارتفاع الأسعار من ٦٣٠ ريال سعودي للطن إلى ٩٣٤ ريال سعودي للطن، بما يتماشى مع الزيادة العالمية في أسعار السلع في ضوء الحرب الأوكرانية بشكل أساسي، بالإضافة إلى الزيادة نتيجة رفع الدعم عن الشعير بديل النخالة خلال الفترة.

ارتفعت إيرادات النخالة من ١٥٩,٤ مليون ريال سعودي في ٢٠٢٢م إلى ١,٦٢١,٤ مليون ريال سعودي في ٢٠٢٣م ويرجع ذلك بشكل أساسي إلى الارتفاع الطفيف في الكميات المباعة من ١٧٠,٦ ألف طن إلى ١٧٦,٦ ألف طن والذي قابله انخفاض متوسط سعر البيع خلال الفترة من ٩٣٤ ريال سعودي للطن إلى ٩١٧ ريال سعودي للطن.

الأعلاف

تُستخدم الأعلاف لتغذية الحيوانات، وخاصة الماشية. وتتكون الأعلاف من المواد الخام (النخالة والذرة الصفراء). يتم إنتاج وبيع الأعلاف فقط في فرع الدمام. وتعتمد مبيعات الأعلاف على قرار الإدارة إما باستخدام النخالة المنتجة للبيع أو لإنتاج الأعلاف.

وشكلت إيرادات الأعلاف ما نسبته ١٤,٧٪ و ١١,٤٪ و ٨,٥٪ من إجمالي الإيرادات في السنوات ٢٠٢١م و ٢٠٢٢م و ٢٠٢٣م، على التوالي.

ارتفع إجمالي إيرادات الأعلاف بنسبة ٣٤,٧٪ من ٤٩,٦ مليون ريال سعودي في عام ٢٠٢١م إلى ٦٦,٨ مليون ريال سعودي في عام ٢٠٢٢م، ويرجع ذلك بشكل أساسي إلى الارتفاع الكبير في متوسط سعر البيع من ٨١٦ ريال سعودي للطن إلى ١,٠٤٤ ريال سعودي للطن خلال نفس الفترة، بسبب الزيادة في أسعار السلع الأساسية في جميع أنحاء العالم، مقترنةً بارتفاع طفيف في الكميات المباعة من ٦٠,٧ ألف طن إلى ٦٤,٠ ألف طن. وقد قابل هذا الارتفاع توقيف إنتاج حجم الجملة في عام ٢٠٢٢م، الذي تسبب بخسارة إيرادات بقيمة ٤,٦ مليون ريال سعودي بعد خسارة العميل الرئيسي لهذا المنتج.

انخفض إجمالي إيرادات الأعلاف بنسبة ٢٦,١٪ من ٦٦,٨ مليون ريال سعودي في عام ٢٠٢٢م إلى ٤٩,٣ مليون ريال سعودي في عام ٢٠٢٣م نتيجة لانخفاض الكميات المباعة بمقدار ١٤,٩ ألف طن، بالإضافة إلى انخفاض طفيف في متوسط سعر البيع من ١,٠٤٤ ريال سعودي للطن إلى ١,٠١٣ ريال سعودي للطن، حيث تميزت الفترة بهطول أمطار غزيرة أثرت بشكل ملموس على الطلب على منتجات الأعلاف، مما أدى إلى انخفاض أسعار الأعلاف خلال هذه الفترة.

العوائد

قدمت الإدارة الجديدة العوائد كوسيلة لاستقطاب حصة أكبر من سوق قطاع التجارة الحديثة، وقد عُرضت بشكل أساسي على محلات الهايبر ماركت.

ارتفعت العوائد من ١٣٦ ألف ريال سعودي في عام ٢٠٢٢م إلى ٤,٨ مليون ريال سعودي في عام ٢٠٢٣م، مما يعكس تأثير هذه الاستراتيجية على مدار العام، حيث تم طرحها خلال نهاية عام ٢٠٢٢م، وتتعلق بشكل أساسي بمنتجات الدقيق. كما شكلت العوائد ما نسبته ٠,٨٪ من إجمالي الإيرادات خلال عام ٢٠٢٣م.

تخفيض وترويج

يتم تطبيق التخفيضات على المنتجات غير الخاضعة للتنظيم بناءً على سياسة التخفيض التي باشرت الإدارة تطبيقها في عام ٢٠٢٢م بعد استحوادها على علامة «فوم» التجارية وبدء تركيزها على عملاء التجارة الحديثة (محلات السوبر ماركت والهايبر ماركت). نحن نفهم من الإدارة أن التخفيضات تعاقدية وتعتمد على عدد الطلبات ونوع العميل (حيث يتم منح تجار الجملة معدلات تخفيض أقل من عملاء التجارة الحديثة).

ارتفعت التخفيضات من ٦,٤ مليون ريال سعودي في ٢٠٢٢م إلى ١٥,٩ مليون ريال سعودي في ٢٠٢٣م (من ٢,٣٪ إلى ٥,٢٪ كنسبة من إجمالي الإيرادات) مما يعكس التغير في مزيج التخفيضات والذي بات يشمل اليوم مساهمة أعلى من عملاء التجارة الحديثة والمنتجات غير الخاضعة للتنظيم.

٢-١-٨-٦ الإيرادات حسب الفروع

الجدول (٥-٦): الإيرادات حسب الفروع للسنوات المالية المنتهية في ٣١ ديسمبر ٢٠٢١م و٢٠٢٢م و٢٠٢٣م

معدل النمو السنوي المركب ٢٠٢٣ - ٢٠٢١م	التغير السنوي ٢٠٢٣ - ٢٠٢٢م	التغير السنوي ٢٠٢٢ - ٢٠٢١م	٢٠٢٣ (معلومات الإدارة)	٢٠٢٢ (معلومات الإدارة)	٢٠٢١ (معلومات الإدارة)	بالآلاف الريالات السعودية
٢٩,٩٪	٢,٨٪	٦٤,٣٪	٢٥٠,٧٤٧	٢٤٣,٩٠٣	١٤٨,٤٩٤	فرع الدمام
٤١,١٪	١,١٪	٩٧,٠٪	١٧٨,٨٧٦	١٧٦,٩٣٩	٨٩,٨٠٥	فرع المدينة المنورة
١٧,٨٪	(١٣,٦٪)	٦٠,٧٪	١٣٦,٠١٤	١٥٧,٤٧٧	٩٧,٩٩٩	فرع الخرج
٢٩,٧٪	(٢,٢٪)	٧٢,٠٪	٥٦٥,٦٣٧	٥٧٨,٣١٩	٣٣٦,٢٩٨	الإجمالي
نقطة مئوية						كنسبة مئوية من الإيرادات
٠,٢	٢,٢	(٢,٠)	٤٤,٣٪	٤٢,٢٪	٤٤,٢٪	فرع الدمام
٤,٩	١,٠	٣,٩	٢١,٦٪	٣٠,٦٪	٢٦,٧٪	فرع المدينة المنورة
(٥,١)	(٣,٢)	(١,٩)	٢٤,٠٪	٢٧,٢٪	٢٩,١٪	فرع الخرج

المصدر: معلومات الإدارة.

تدير الشركة ثلاثة فروع في الدمام والمدينة المنورة والخرج حيث يُعد كل مصنع مسؤولاً عن إنتاج وتعبئة وبيع منتجات نخالة الدقيق، بالإضافة إلى منتجات الأعلاف في حالة فرع الدمام.

فرع الدمام

يقوم فرع الدمام بتشغيل ثلاثة مصانع لإنتاج القمح (لإنتاج منتجات الدقيق والنخالة)، ومصنع واحد لإنتاج الأعلاف. ويمثل متوسط إيرادات فرع الدمام حوالي ٤٣٪ من إجمالي الإيرادات.

ويُعد فرع الدمام هو فرع إنتاج الأعلاف الوحيد الذي كان له تأثير مباشر على مبيعات النخالة، حيث يتم استخدام جزء من النخالة المنتجة في الدمام لإنتاج الأعلاف بدلاً من بيعها.

ارتفعت إيرادات فرع الدمام بنسبة ٦٤,٣٪ من ١٤٨,٥ مليون ريال سعودي في عام ٢٠٢١م إلى ٢٤٣,٩ مليون ريال سعودي في عام ٢٠٢٢م مدفوعة بارتفاع الكميات المباعة من ٢٤٣,٩ ألف طن إلى ٣٦٣,١ ألف طن بالإضافة إلى ارتفاع متوسط سعر البيع من ٦٠٩ ريال سعودي للطن إلى ٦٧٧ ريال سعودي للطن، والذي يأتي في أعقاب الاستراتيجيات الجديدة التي نفذتها الإدارة الجديدة بعد الاستحواذ (بشكل أساسي بعد الاستحواذ على علامة «فوم» التجارية). بالإضافة إلى ارتفاع أسعار النخالة والأعلاف تماشياً مع ارتفاع أسعار السلع على مستوى العالم.

ارتفعت إيرادات فرع الدمام بنسبة ٢,٨٪ من ٢٤٣,٩ مليون ريال سعودي في ٢٠٢٢م إلى ٢٥٠,٧ مليون ريال سعودي في ٢٠٢٣م كنتيجة لارتفاع إيرادات النخالة بمبلغ ١٨,٣ مليون ريال سعودي، حيث اختارت الإدارة استخدام النخالة للبيع بدلاً من إنتاج الأعلاف نظراً إلى انخفاض متوسط أسعار بيع الأعلاف بسبب هطول الأمطار الغزيرة خلال هذه الفترة، مما أدى إلى انخفاض أسعار الأعلاف. وصاحب ارتفاع إيرادات النخالة ارتفاع طفيف في إيرادات الدقيق بمبلغ ٦,٠ مليون ريال سعودي على خلفية ارتفاع الكميات المباعة بمقدار ٧,٢ ألف طن وارتفاع متوسط سعر البيع من ٥٤٩ ريال سعودي للطن إلى ٥٦٧ ريال سعودي للطن بسبب المنتج غير المدعوم.

فرع المدينة المنورة

فرع المدينة المنورة يتضمن مشغلين لإنتاج القمح ويمثل حوالي ٢٠٪ من إيرادات الشركة.

ارتفعت إيرادات فرع المدينة المنورة بشكل ملحوظ بنسبة ٩٧,٠٪ من ٨٩,٨ مليون ريال سعودي في عام ٢٠٢١م إلى ١٧٦,٩ مليون ريال سعودي في عام ٢٠٢٢م، كنتيجة لزيادة إيرادات الدقيق (و التي ارتفعت بقيمة ٣٩,٥ مليون ريال سعودي) والنخالة (و التي ارتفعت بقيمة ٥١,٤ مليون ريال سعودي)، نتيجة ارتفاع الكميات المباعة بسبب الاستراتيجيات التي نفذتها الإدارة الجديدة لاستقطاب حصص سوقية، وارتفاع متوسط سعر البيع من ٥٧٨ ريال سعودي للطن إلى ٧١٨ ريال سعودي للطن والذي يعود بشكل أساسي إلى: (١) منتجات الدقيق غير المدعومة بعد الاستحواذ على علامة «فوم» التجارية، و(٢) منتجات النخالة التي ارتفع سعرها بشكل كبير في عام ٢٠٢٢م بما يتماشى مع الزيادة في أسعار السلع.

ارتفعت إيرادات فرع المدينة المنورة بنسبة ١,١٪ من ١٧٦,٩ مليون ريال سعودي في ٢٠٢٢م إلى ١٧٨,٩ مليون ريال سعودي في ٢٠٢٣م نتيجة لارتفاع إيرادات الدقيق بمبلغ ١٧,٩ مليون ريال سعودي على خلفية ارتفاع الطلب على المنتجات غير المدعومة التي ارتفعت أسعارها خلال الفترة. وقد قابل هذا الارتفاع جزئياً انخفاضاً في إيرادات النخالة بمبلغ ١٦,٠ مليون ريال سعودي نتيجة نقل جزء من النخالة المنتجة إلى فرع الخرج.

فرع الخرج

يقوم فرع الخرج بتشغيل مصنع واحد لإنتاج القمح ويمثل حوالي ٢٧٪ من إيرادات الشركة.

ارتفعت إيرادات الخرج بنسبة ٦٠,٧٪ من ٩٨,٠ مليون ريال سعودي في ٢٠٢١م إلى ١٥٧,٥ مليون ريال سعودي في ٢٠٢٢م، على خلفية نمو إيرادات الدقيق بمبلغ ٣٨,٢ مليون ريال سعودي وإيرادات النخالة بمبلغ ٢١,٣ مليون ريال سعودي، وذلك نتيجة ارتفاع الكميات المباعة بمقدار ٧٢,٣ ألف طن و٩,٢ ألف طن على التوالي، مما يعكس تأثير الاستراتيجيات الجديدة التي نفذتها الإدارة الجديدة بعد الاستحواذ. كما ارتفع متوسط سعر البيع من ٥٤٣ ريال سعودياً للطن إلى ٦٠٦ ريال سعودي للطن لـ (١) منتجات الدقيق غير المدعومة، و (٢) منتجات النخالة، حيث ارتفع السعر بشكل ملحوظ في عام ٢٠٢٢م نتيجة ارتفاع أسعار السلع.

تباطأت عمليات فرع الخرج في عام ٢٠٢٢م، حيث انخفضت الإيرادات من ١٥٧,٥ مليون ريال سعودي في عام ٢٠٢٢م إلى ١٣٦,٠ مليون ريال سعودي في عام ٢٠٢٣م، ويرجع ذلك بشكل أساسي إلى انخفاض كبير بمقدار ٥١,٦ ألف طن في الكميات المباعة، نتيجة إنفاذ لوائح الهيئة العامة للأمن الغذائي التي تغطي الحبوب وتسجيل العملاء، مما أدى إلى انخفاض إيرادات الدقيق بمبلغ ١٧,٢ مليون ريال سعودي. تم تعويض جزء من الانخفاض في الكميات المباعة بارتفاع سعر البيع من ٦٠٦ ريال سعودي إلى ٦٦٦ ريال سعودي نتيجة للتغيير في خليط المنتجات المباعة.

٢-١-٨-٦ التكاليف المباشرة

الجدول (٦-٦): التكاليف المباشرة للسنوات المالية المنتهية في ٣١ ديسمبر ٢٠٢١م و٢٠٢٢م و٢٠٢٣م

بآلاف الريالات السعودية	٢٠٢١م	٢٠٢٢م	٢٠٢٣م	التغير السنوي ٢٠٢٢م - ٢٠٢١م	التغير السنوي ٢٠٢٣م - ٢٠٢٢م	معدل النمو السنوي المركب ٢٠٢١م - ٢٠٢٣م
مواد خام تم استهلاكها	١٢٨,٦٥٦	١٩٥,٣١٤	١٩٣,٠٨٢	٥١,٨٪	(١,١)٪	٢٢,٥٪
تكاليف موظفين	٤٤,١٨٤	٥٤,١٥٥	٤٢,٨١٥	٢٢,٦٪	(٢٠,٩)٪	(١,٦)٪
استهلاك الممتلكات والآلات والمعدات وموجودات حق الاستخدام	٣٧,١٩٢	٤١,٠٠٨	٤٧,٢٢٨	١٠,٣٪	١٥,٢٪	١٢,٧٪
وقود وطاقه	١١,٦٠٧	١٤,٩٨١	١٤,٥١٢	٢٩,١٪	(٣,١)٪	١١,٨٪
صيانة	-	٣,٩٢٧	٢,٦٨٣	لا ينطبق	(٣١,٧)٪	لا ينطبق
اشتراكات	-	١,١٤٧	٢,٣٣٢	لا ينطبق	١٠٣,٤٪	لا ينطبق
إيجار	٥٨٦	٥٩٥	٦٧٥	١,٥٪	١٣,٤٪	٧,٣٪
تأمين	٢,٨٨٤	٣,٨٨١	٣,١٩٢	٣٤,٦٪	(١٧,٨)٪	٥,٢٪
معدات	٨٥٢	٨٨٨	٥٩	٤,٢٪	(٩٣,٤)٪	(٧٣,٧)٪
مخصص المخزون بطيء الحركة	٥٧٠	-	-	(١٠٠,٠)٪	لا ينطبق	(١٠٠,٠)٪
تكاليف مباشرة أخرى	٢,٦٨٠	١,١٢٧	١,٠٦٩	(٥٧,٩)٪	(٥,١)٪	(٣٦,٨)٪

بـآلاف الـريـالـات الـسـعـودـية	٢٠٢١م	٢٠٢٢م	٢٠٢٣م	التغير السنوي ٢٠٢٢م - ٢٠٢١م	التغير السنوي ٢٠٢٣م - ٢٠٢٢م	معدل النمو السنوي المركب ٢٠٢١م - ٢٠٢٣م
	٢٢٩,٢١٠	٣١٧,٠٢٣	٣٠٧,٦٤٩	٣٨,٣	(٣,٠)	١٥,٩
البضائع تامة الصنع في بداية العام	٨,٦٨٨	٧,٣٥٦	٦,١٧٥	(١٥,٣)	(١٦,١)	(١٥,٧)
إجمالي تكلفة الإنتاج المستهدف للبيع خلال السنة	٢٣٧,٨٩٩	٣٢٤,٣٨٠	٣١٣,٨٢٤	٣٦,٤	(٣,٣)	١٤,٩
البضائع تامة الصنع في نهاية السنة	(٧,٣٥٦)	(٦,١٧٥)	(٧,٦٣٧)	(١٦,١)	٢٣,٧	١,٩
الإجمالي	٢٣٠,٥٤٢	٣١٨,٢٠٥	٣٠٦,١٨٨	٣٨,٠	(٣,٨)	١٥,٢
كنسبة مئوية من الإيرادات	نقطة مئوية					
مواد خام تم استهلاكها	٣٨,٣	٣٣,٨	٣٤,٢	(٤,٥)	٠,٤	(٤,١)
تكاليف موظفين	١٣,١	٩,٤	٧,٦	(٣,٨)	(١,٨)	(٥,٦)
استهلاك الممتلكات والآلات والمعدات وموجودات حق الاستخدام	١١,١	٧,١	٨,٤	(٤,٠)	١,٣	(٢,٧)
وقود وطاقه	٣,٥	٢,٦	٢,٦	(٠,٩)	٠,٠	(٠,٩)
صيانة	٠,٠	٠,٧	٠,٥	٠,٧	(٠,٢)	٠,٥
اشتراكات	٠,٠	٠,٢	٠,٤	٠,٢	٠,٢	٠,٤
إيجار	٠,٢	٠,١	٠,١	(٠,١)	٠,٠	(٠,١)
تأمين	٠,٩	٠,٧	٠,٦	(٠,٢)	(٠,١)	(٠,٣)
معدات	٠,٣	٠,٢	٠,٠	(٠,١)	(٠,١)	(٠,٢)
مخصص المخزون بطيء الحركة	٠,٢	٠,٠	٠,٠	(٠,٢)	٠,٠	(٠,٢)
تكاليف مباشرة أخرى	٠,٨	٠,٢	٠,٢	(٠,٦)	٠,٠	(٠,٦)
	٦٨,٢	٥٤,٨	٥٤,٤	(١٣,٣)	(٠,٤)	(١٣,٧)
البضائع تامة الصنع في بداية العام	٢,٦	١,٣	١,١	(١,٣)	(٠,٢)	(١,٥)
إجمالي تكلفة الإنتاج المستهدف للبيع خلال السنة	٧٠,٧	٥٦,١	٥٥,٥	(١٤,٧)	(٠,٦)	(١٥,٢)
البضائع تامة الصنع في نهاية السنة	(٢٠,٢)	(١٠,١)	(١٠,٤)	(١,١)	(٠,٣)	٠,٨
الإجمالي	٦٨,٦	٥٥,٠	٥٤,٢	(١٣,٥)	(٠,٩)	(١٤,٤)

المصدر: القوائم المالية المراجعة للشركة للسنوات المالية المنتهية في ٣١ ديسمبر ٢٠٢٢م و٢٠٢٣م ومعلومات الإدارة.

مواد خام تم استهلاكها

مثل متوسط المواد الخام التي تم استهلاكها حوالي ٣٥٪ من إيرادات الشركة خلال الفترة التاريخية، وتكونت هذه المواد بشكل أساسي من القمح والذرة الصفراء وإضافات الدقيق ومكونات الأعلاف الأخرى، بالإضافة إلى تكاليف التعبئة والتغليف من بين تكاليف أخرى.

ارتفعت المواد الخام المستهلكة بحوالي ٥٢٪ من ١٢٨,٧ مليون ريال سعودي في عام ٢٠٢١م إلى ١٩٥,٣ مليون ريال سعودي في عام ٢٠٢٢م في جميع فئات المواد الخام تماشيًا مع النمو التشغيلي الكبير للشركة خلال الفترة، حيث توسع الإنتاج لتلبية الطلب المتزايد حيث ارتفع معدل الاستخدام من ٥٧,٧٪ في عام ٢٠٢١م إلى ٨٧,٠٪ في عام ٢٠٢٢م، نتيجة للمبادرات الاستراتيجية التي اتخذتها الإدارة والتي أدت إلى تحسين مكانة الشركة في السوق وتعزيز نموها الاقتصادي وارتفاع حصتها في السوق.

انخفضت المواد الخام المستهلكة بشكل طفيف من ١٩٥,٣ مليون ريال سعودي في عام ٢٠٢٢م إلى ١٩٣,١ مليون ريال سعودي في عام ٢٠٢٣م، ويرجع ذلك بشكل أساسي إلى انخفاض تكلفة القمح بمقدار ٤,٥ مليون ريال سعودي نتيجة انخفاض كمية القمح المطحونة من ٨٤٤,٧ ألف طن إلى ٨١٨,٣ ألف طن، وانخفاض تكلفة الذرة الصفراء بمبلغ ٣,١ مليون ريال سعودي، يقابله ارتفاع طفيف في مواد التعبئة والتغليف بمقدار ٥,٥ مليون ريال سعودي.

تكاليف موظفين

تتكون تكاليف الموظفين بشكل أساسي من الرواتب الأساسية وسكن الموظفين والبدلات الأخرى ومساهمة التأمين الاجتماعي والمزايا الأخرى من بين تكاليف أخرى.

ارتفعت تكاليف الموظفين من ٢٢,٦٪ من ٤٤,٢ مليون ريال سعودي في عام ٢٠٢١م إلى ٥٤,٢ مليون ريال سعودي في عام ٢٠٢٢م، ويرجع ذلك بشكل أساسي إلى ارتفاع المكافآت والمزايا الأخرى بمبلغ ٧,٥ مليون ريال سعودي نتيجة دفع مكافأة استثنائية في ٢٠٢٢م، نتيجة تجاوز الميزانية وتسجيل أرباح عالية. قابل ذلك انخفاض في عدد الموظفين من ٤٢٤ كما في ٣١ ديسمبر ٢٠٢١م إلى ٣٥٧ كما في ٣١ ديسمبر ٢٠٢٢م، حيث انتهت عقود الموظفين المعارين من الهيئة العامة للأمن الغذائي ولم يتم تجديدها في نوفمبر ٢٠٢٢م.

انخفضت تكاليف الموظفين بنسبة ٢٠,٩٪ من ٥٤,٢ مليون ريال سعودي في عام ٢٠٢٢م إلى ٤٢,٨ مليون ريال سعودي في عام ٢٠٢٣م نتيجة لانخفاض المكافآت والمزايا الأخرى بمبلغ ٨,٢ مليون ريال سعودي حيث اعتبرت المكافأة المدفوعة في عام ٢٠٢٢م استثنائية، مقترنةً بانخفاض في عدد الموظفين.

استهلاك الممتلكات والآلات والمعدات وموجودات حق الاستخدام

يتعلق استهلاك الممتلكات والآلات والمعدات وموجودات حق الاستخدام المسجل ضمن تكلفة الإيرادات باستهلاك منشآت ومعدات الإنتاج والأراضي المستأجرة التي قامت الشركة ببناء مصانعها عليها.

ارتفع استهلاك الممتلكات والآلات والمعدات وموجودات حق الاستخدام بنسبة ١٠,٣٪ من ٣٧,٢ مليون ريال سعودي في عام ٢٠٢١م إلى ٤١,٠ مليون ريال سعودي في عام ٢٠٢٢م، ويرجع ذلك بشكل أساسي إلى الإضافات على المعدات خلال الفترة.

ارتفع الاستهلاك على الممتلكات والآلات والمعدات وموجودات حق الاستخدام بنسبة ١٥,٢٪ من ٤١,٠ مليون ريال سعودي في عام ٢٠٢٢م إلى ٤٧,٢ مليون ريال سعودي في عام ٢٠٢٣م، حيث قامت الإدارة بتوحيد تأثير التعديل على مصروف الاستهلاك لعامي ٢٠٢٢م و٢٠٢٣م مما أدى إلى تعديل إجمالي الاستهلاك بمبلغ ٤,٨ مليون ريال سعودي في عام ٢٠٢٣م والذي يتعلق بإعادة تقييم مطلوبات الإيجار لتتناسب مع مدة ترخيص المطاحن، كما وتم إعادة تقييم العمر الإنتاجي للمباني المبنية على الأراضي المستأجرة ليتناسب مع مدة الإيجار بدلاً من الحياة الاقتصادية للمبنى. وقد أدى كل ذلك إلى تعديل إجمالي الاستهلاك بمبلغ ١٤,٥ مليون ريال سعودي. يُرجى مراجعة القسم ٦-٩ («تعديل القوائم المالية للفترة السابقة»).

وقود وطاقه

تتكون مصاريف الوقود والطاقة من تكاليف الماء والكهرباء التي تتكبدها المصانع.

ارتفعت تكاليف الوقود والطاقة بنسبة ٢٩,١٪ من ١١,٦ مليون ريال سعودي في عام ٢٠٢١م إلى ١٥,٠ مليون ريال سعودي في عام ٢٠٢٢م، تماشياً مع نمو الإنتاج خلال الفترة.

استقرت تكاليف الوقود والطاقة نسبياً حيث بلغت ١٤,٥ مليون ريال سعودي في عام ٢٠٢٣م.

انخفضت تكاليف الوقود والطاقة كنسبة من الإيرادات من ٣,٥٪ في عام ٢٠٢١م إلى ٢,٦٪ في عامي ٢٠٢٢م و٢٠٢٣م، حيث قامت الشركة بزيادة كفاءة استهلاك الكهرباء من خلال تنظيم استخدام المعدات والآلات.

صيانة

تتعلق الصيانة بالصيانة الوقائية والمنتظمة للمصانع والمعدات. ووفقاً للإدارة، يتم إجراء الصيانة المخطط لها أسبوعياً، بالإضافة إلى إجراء الصيانة عند الطلب.

تم إعادة تصنيف رسوم الصيانة من «أخرى» وبلغت ٢,٠ مليون ريال سعودي في عام ٢٠٢١م، كما ارتفعت إلى ٣,٩ مليون ريال سعودي في عام ٢٠٢٢م، حيث تم إجراء القليل من أعمال الصيانة في عام ٢٠٢١م، وبالتالي اضطرت الشركة إلى زيادة أعمال الصيانة خلال عام ٢٠٢٢م.

انخفضت مصاريف الصيانة بنسبة ٢١,٧٪ من ٣,٩ مليون ريال سعودي في عام ٢٠٢٢م إلى ٢,٧ مليون ريال سعودي في عام ٢٠٢٣م، بعد أن عادت عمليات الصيانة إلى طبيعتها خلال العام.

اشتراكات

تتعلق الاشتراكات بمصاريف ترخيص المطاحن المدفوعة إلى الهيئة العامة للأمن الغذائي. لم تتحمل الشركة أي رسوم اشتراكات في عام ٢٠٢١م، حيث أنها كانت مملوكة للحكومة.

بلغت رسوم الاشتراكات ١,١ مليون ريال سعودي في عام ٢٠٢٢م وارتفعت بنسبة ١٠٣,٤٪ إلى ٢,٣ مليون ريال سعودي في عام ٢٠٢٣م، نتيجة للتغير في مزيج الإنتاج، حيث ركزت الشركة بشكل أكبر على أكياس الـ ١٠ كجم والدقيق الاستهلاكي.

إيجار

يتعلق الإيجار بإيجار السكن قصير الأجل للعمال الذين يعملون مباشرة في المصانع.

استقر مصروف الإيجار نسبياً عند ٠,٦ مليون ريال سعودي خلال الفترة التاريخية وبلغ ٥٨٦ ألف ريال سعودي و٥٩٥ ألف ريال سعودي و٦٧٥ ألف ريال سعودي في ٢٠٢١م و٢٠٢٢م و٢٠٢٣م، على التوالي.

تأمين

يتعلق التأمين بالتأمين على الممتلكات والمركبات والمعدات، بالإضافة إلى التأمين الطبي للموظفين.

ارتفع التأمين بنسبة ٢٤,٦٪ من ٢,٩ مليون ريال سعودي في عام ٢٠٢١م إلى ٣,٩ مليون ريال سعودي في عام ٢٠٢٢م، ويرجع ذلك بشكل أساسي إلى ارتفاع أسعار التأمين.

انخفض التأمين بنسبة ١٧,٨٪ من ٣,٩ مليون ريال سعودي في عام ٢٠٢٢م إلى ٣,٢ مليون ريال سعودي في عام ٢٠٢٣م، نتيجة انخفاض عدد الموظفين خلال نفس الفترة.

معدات

تتعلق تكلفة المعدات بنقل المواد الخام والمنتجات بين الفروع ونقل الموظفين.

ظلت تكاليف المعدات مستقرة وبلغت ٠,٩ مليون ريال سعودي في عامي ٢٠٢١م و٢٠٢٢م.

انخفضت تكاليف المعدات بنسبة ٩٣,٤٪ من ٠,٩ مليون ريال سعودي في عام ٢٠٢٢م إلى ٥٩ ألف ريال سعودي في عام ٢٠٢٣م، بسبب إعادة تصنيفها إلى مصاريف بيع وتوزيع.

مخصص المخزون بطيء الحركة

بلغ مخصص المخزون بطيء الحركة ٠,٦ مليون ريال سعودي في عام ٢٠٢١م وانخفض إلى صفر في عامي ٢٠٢٢م و٢٠٢٣م، حيث أن المخصص كافي ويتجاوز المخصص الذي يجب أن تسجله الشركة بناءً على سياسة الشركة الخاصة بالمخزون بطيء الحركة.

التكاليف المباشرة الأخرى

تتكون التكاليف المباشرة الأخرى بشكل أساسي من النفقات الأمنية وخدمات تنظيف الآفات من بين التكاليف المباشرة الأخرى المتعلقة بالمصانع.

انخفضت التكاليف المباشرة الأخرى بنسبة ٥٧,٩٪ من ٢,٧ مليون ريال سعودي في عام ٢٠٢١م إلى ١,١ مليون ريال سعودي في عام ٢٠٢٢م، بسبب إعادة تصنيف رسوم الصيانة من التكاليف المباشرة الأخرى إلى بند منفصل.

استقرت التكاليف المباشرة الأخرى نسبياً حيث بلغت ١,١ مليون ريال سعودي خلال عام ٢٠٢٣م.

٣-١-٨-٦ مصاريف البيع والتوزيع

الجدول (٧-٦): مصاريف البيع والتوزيع للسنوات المالية المنتهية في ٣١ ديسمبر ٢٠٢١م و٢٠٢٢م و٢٠٢٣م

بآلاف الريالات السعودية	٢٠٢١م	٢٠٢٢م	٢٠٢٣م	التغير السنوي ٢٠٢٢م - ٢٠٢١م	التغير السنوي ٢٠٢٣م - ٢٠٢٢م	معدل النمو السنوي المركب ٢٠٢١م - ٢٠٢٣م
مصاريف شحن ونقل	٨١٧	١٤,٣٥٩	٢٠,٧٧٦	%١,٦٥٧,٥	%٤٤,٧	%٤٠٤,٣
تكاليف تسويق ودعاية	-	٢,١٥١	٩,٠٤٧	لا ينطبق	%٢٢٠,٦	لا ينطبق
تكاليف الموظفين	٤,٦٧١	٧,٨٢٨	٨,٨٧٠	%٦٧,٦	%١٣,٣	%٣٧,٨
عمولة مبيعات على المتاجر الكبرى	-	-	٤,٨٩٢	لا ينطبق	لا ينطبق	لا ينطبق
استهلاك الممتلكات والآلات والمعدات وموجودات حق الاستخدام	٣,٤١٥	٤,٦٩٩	٥,٣٢٣	%٣٧,٦	%١٣,٣	%٢٤,٨
وقود وطاقة	٩٦٠	١,٦٣٢	١,٦٥٨	%٧٠,٠	%١,٦	%٣١,٤
خسائر ائتمان متوقعة بشأن المدينين	-	١٦٨	٧١٦	لا ينطبق	%٣٢٦,٢	لا ينطبق
إيجار	٦٧	٥٨	٤٦	(%١٣,٤)	(%٢٠,٧)	(%١٧,١)
تأمين	٣٢٩	٤٤٥	٤٢٥	%٣٥,٣	(%٤,٥)	%١٣,٧
مصاريف أخرى	٨٠	٦٨٣	٧٤١	%٧٥٣,٨	%٨,٥	%٢٠٤,٣
إجمالي مصاريف البيع والتوزيع	١٠,٣٣٨	٣٢,٠٢٣	٥٢,٤٩٤	%٢٠٩,٨	%٦٣,٩	%١٢٥,٣
كنسبة مئوية من الإيرادات	نقطة مئوية					
مصاريف شحن ونقل	%٠,٢	%٢,٥	%٣,٧	٢,٢	١,٢	٣,٤
تكاليف تسويق ودعاية	%٠,٠	%٠,٤	%١,٦	٠,٤	١,٢	١,٦
تكاليف الموظفين	%١,٤	%١,٤	%١,٦	٠,٠	٠,٢	٠,٢
عمولة مبيعات على المتاجر الكبرى	%٠,٠	%٠,٠	%٠,٩	٠,٠	٠,٩	٠,٩
استهلاك الممتلكات والآلات والمعدات وموجودات حق الاستخدام	%١,٠	%٠,٨	%٠,٩	(٠,٢)	٠,١	(٠,١)
وقود وطاقة	%٠,٣	%٠,٣	%٠,٣	٠,٠	٠,٠	٠,٠
خسائر ائتمان متوقعة بشأن المدينين	%٠,٠	%٠,٠	%٠,١	٠,٠	٠,١	٠,١
إيجار	%٠,٠	%٠,٠	%٠,٠	٠,٠	٠,٠	٠,٠
تأمين	%٠,١	%٠,١	%٠,١	٠,٠	٠,٠	٠,٠
مصاريف أخرى	%٠,٠	%٠,١	%٠,١	٠,١	٠,٠	٠,١
إجمالي مصاريف البيع والتوزيع	%٣,١	%٥,٥	%٩,٣	٢,٥	٣,٧	٦,٢

المصدر: القوائم المالية المراجعة للشركة للسنوات المالية المنتهية في ٣١ ديسمبر ٢٠٢٢م و٢٠٢٣م ومعلومات الإدارة.

مصاريف شحن ونقل

تتعلق مصاريف الشحن والنقل بشحن المنتجات للعملاء وتكاليف النقل بين الفروع.

ارتفعت مصاريف الشحن والنقل بشكل ملحوظ بنسبة ١,٦٥٧,٥% من ٨١٧ ألف ريال سعودي في عام ٢٠٢١م إلى ١٤,٤ مليون ريال سعودي في عام ٢٠٢٢م، حيث قدمت الإدارة خدمة النقل للعملاء على منتجات أكياس ٤٥ كجم، بالإضافة إلى ارتفاع النقل بين الفروع بما يتماشى مع نمو العمليات خلال الفترة.

ارتفعت مصاريف الشحن والنقل بنسبة ٤٤,٧% من ١٤,٤ مليون ريال سعودي في عام ٢٠٢٢م إلى ٢٠,٧ مليون ريال سعودي في عام ٢٠٢٣م، ويرجع ذلك بشكل أساسي إلى (١) خدمة النقل الإضافية المقدمة على الدقيق الاستهلاكي و(٢) ارتفاع النقل بين الفروع.

ارتفعت مصاريف الشحن والنقل تدريجياً كنسبة من الإيرادات من ٠,٢٪ في عام ٢٠٢١م إلى ٢,٥٪ في عام ٢٠٢٢م و٣,٧٪ في عام ٢٠٢٣م، مما يعكس هدف الإدارة المتمثل في الاستحواذ على حصة سوقية إضافية.

تكاليف تسويق ودعاية

تتعلق تكاليف التسويق والدعاية بشكل أساسي بالحملات التسويقية المرتبطة بالعلامة التجارية الجديدة «فوم» التي تم الاستحواذ عليها كجزء من الإجراءات التي نفذتها الإدارة الجديدة بعد الدمج.

ارتفعت تكاليف التسويق والدعاية من صفر في عام ٢٠٢١م إلى ٢,٢ مليون ريال سعودي في عام ٢٠٢٢م، حيث استهدفت الشركة الترويج للمنتجات التي تباع الآن تحت علامة «فوم» التجارية.

ارتفعت تكاليف التسويق والدعاية بنسبة ٢٢٠,٦٪ من ٢,٢ مليون ريال سعودي في عام ٢٠٢٢م إلى ٩,٠ مليون ريال سعودي في عام ٢٠٢٣م، مما يعكس تأثير العام بأكمله للميزانية الإضافية المخصصة للترويج لمنتجات فوم، بالإضافة إلى النفقات الإضافية المتعلقة بالترويج للدقيق الاستهلاكي.

ارتفعت تكاليف التسويق والدعاية كنسبة من الإيرادات من ٠,٤٪ في عام ٢٠٢٢م إلى ١,٦٪ في عام ٢٠٢٣م، مما يعكس تأثير تكاليف التسويق والإعلان على مدار العام.

تكاليف موظفين

تتعلق تكاليف الموظفين بشكل أساسي بفرق المبيعات. وقد ارتفعت تكاليف الموظفين بنسبة ٦٧,٦٪ من ٤,٧ مليون ريال سعودي في عام ٢٠٢١م إلى ٧,٨ مليون ريال سعودي في عام ٢٠٢٢م، نتيجةً للارتفاع الكبير في المكافآت بمبلغ ١,٦ مليون ريال سعودي، والذي كان مقترناً بارتفاع قدره ١,٢ مليون ريال سعودي في الرواتب الأساسية للموظفين، حيث ارتفع متوسط الراتب الشهري الأساسي لكل موظف من ١٠,١ ألف ريال سعودي إلى ١٥,٠ ألف ريال سعودي. وكان هذا التصعيد جزءاً من التحول الاستراتيجي للشركة في عام ٢٠٢٢م، والذي تضمن تعيين فريق مبيعات عالي المستوى.

ارتفعت تكاليف الموظفين بنسبة ١٢,٣٪ من ٧,٨ مليون ريال سعودي في عام ٢٠٢٢م إلى ٨,٩ مليون ريال سعودي في عام ٢٠٢٣م، مما يعكس تأثير التغيير في الموظفين على العام بأكمله، يقابله انخفاض في المكافآت والمزايا الأخرى التي كانت أعلى خلال عام ٢٠٢٢م.

عمولة مبيعات على المتاجر الكبرى

تمت إضافة عمولة مبيعات محلات الهايبر ماركت في عام ٢٠٢٣م وبلغت ٤,٩ مليون ريال سعودي، وتتعلق هذه العمولة باتفاقيات بين الشركة وعدد من العملاء، أبرزهم محلات الهايبر ماركت، حيث يتم دفع عمولة للعميل عند تحقيق أهداف المبيعات، كما تتعلق بشكل أساسي بمنتجات الدقيق الاستهلاكي.

استهلاك الممتلكات والآلات والمعدات وموجودات حق الاستخدام

ارتفع استهلاك الممتلكات والآلات والمعدات وموجودات حق الاستخدام من ٣,٤ مليون ريال سعودي في عام ٢٠٢١م إلى ٤,٧ مليون ريال سعودي في عام ٢٠٢٢م، ثم إلى ٥,٣ مليون ريال سعودي في عام ٢٠٢٣م، نتيجة ارتفاع رسوم الاستهلاك السنوية.

وقود وطاقة

يتعلق الوقود والطاقة بمصاريف الكهرباء والمياه في صالات العرض ومكاتب المبيعات.

ارتفعت مصاريف الوقود والطاقة بنسبة ٧٠,٠٪ من ٩٦٠ ألف ريال سعودي في عام ٢٠٢١م إلى ١,٦ مليون ريال سعودي في عام ٢٠٢٢م، استقرت مصاريف الوقود والطاقة نسبياً بين عامي ٢٠٢٢م و٢٠٢٣م عند ١,٦ مليون ريال سعودي.

خسائر ائتمان متوقعة بشأن المدنيين

بلغت الخسائر الائتمانية المتوقعة بشأن المدنيين ١٦٨ ألف ريال سعودي في عام ٢٠٢٢م، وذلك بعد إضافة نظام البيع الائتماني خلال الفترة. كما ارتفعت تكاليف الخسائر الائتمانية المتوقعة بشأن المدنيين إلى ٧١٦ ألف ريال سعودي في عام ٢٠٢٣م، مما يعكس تأثير إضافة نظام البيع الائتماني على العام بأكمله وتماشياً مع ارتفاع الذمم المدينة خلال الفترة.

إيجار

تتعلق مصاريف الإيجار باستئجار مكاتب المبيعات وصالات العرض.

بلغت مصاريف الإيجار ٦٧ ألف ريال سعودي في عام ٢٠٢١م، و٥٨ ألف ريال سعودي في عام ٢٠٢٢م، و٤٦ ألف ريال سعودي في عام ٢٠٢٣م.

تأمين

يتعلق التأمين بالتأمين الطبي لموظفي المبيعات وعائلاتهم.

استقرت مصاريف التأمين عند حوالي ٠,٤ مليون ريال سعودي خلال الفترة التاريخية.

مصاريف أخرى

تتكون المصاريف الأخرى من مصاريف مكتب المبيعات والمصاريف المرتبطة بالمشاركة في الندوات والمؤتمرات، من بين مصاريف أخرى.

ارتفعت المصاريف الأخرى بنسبة ٧٥٣,٨٪ من ٨٠ ألف ريال سعودي في عام ٢٠٢١م إلى ٦٨٣ ألف ريال سعودي في عام ٢٠٢٢م، نتيجة إضافة العلامات التجارية إلى محلات الهايبر ماركت بمبلغ ١٤٦ ألف ريال سعودي، مصحوبةً بمصاريف صيانة مكاتب المبيعات بمبلغ ١٣٠ ألف ريال سعودي، ومصاريف المياه لمكاتب المبيعات بمبلغ ٩١ ألف ريال.

وظلت المصاريف الأخرى مستقرة نسبيًا بين عامي ٢٠٢٢م و٢٠٢٣م، حيث بلغت ٧٤١ ألف ريال سعودي، حيث ارتفعت تكاليف مؤتمرات المبيعات (زائد ١٨٢ ألف ريال سعودي)، والتكاليف المتنوعة (زائد ٩٤ ألف ريال سعودي)، وتكاليف المياه (زائد ٤١ ألف ريال سعودي)، وقابل ذلك جزئيًا انخفاض مصاريف الصيانة (ناقص ٨٧ ألف ريال سعودي)، ومصاريف العلامات التجارية (ناقص ٦٨ ألف ريال سعودي)، والمصاريف المرتبطة بإضافة العلامات التجارية للشركة إلى أرفف محلات الهايبر ماركت (ناقص ٦٤ ألف ريال سعودي).

٤-١-٨-٦ المصاريف العمومية والإدارية

الجدول (٨-٦): المصاريف العمومية والإدارية للسنوات المالية المنتهية في ٣١ ديسمبر ٢٠٢١م و٢٠٢٢م و٢٠٢٣م

بآلاف الريالات السعودية	٢٠٢١م	٢٠٢٢م	٢٠٢٣م	التغير السنوي ٢٠٢٢م - ٢٠٢١م	التغير السنوي ٢٠٢٣م - ٢٠٢٢م	معدل النمو السنوي المركب ٢٠٢١م - ٢٠٢٣م
تكاليف موظفين	٢٠,١٩٧	٢٦,٤٦٥	٢٥,٠٤٢	٣١,٠٪	(٥,٤)٪	١١,٤٪
خدمات مهنية واستشارية	٣,٠٤٦	٣,٥٣٦	٩,٩٩٩	١٦,١٪	١٨٢,٨٪	٨١,٢٪
استهلاك الممتلكات والألات والمعدات وموجودات حق الاستخدام	١,٧٤٣	١,٩٠١	٢,٢٢٧	٩,١٪	١٧,١٪	١٣,٠٪
صيانة	-	٩٨٦	١,٣٣٧	لا ينطبق	٣٥,٦٪	لا ينطبق
تأمين	٢,١٤٨	١,٠٦٠	١,٠٣٠	(٥٠,٧)٪	(٢,٨)٪	(٣٠,٨)٪
اتصالات	-	٧١٢	٨٣٦	لا ينطبق	١٧,٤٪	لا ينطبق
وقود وطاقه	٧٩٨	٧٠٨	٥٦٦	(١١,٣)٪	(٢٠,١)٪	(١٥,٨)٪
إطفاء موجودات غير ملموسة	٦٣	٤٠	٣٤	(٣٦,٥)٪	(١٥,٠)٪	(٢٦,٥)٪
مصاريف ومكافآت وبدلات مجلس الإدارة واللجان	١,٠٩٢	-	-	(١٠٠,٠)٪	لا ينطبق	(١٠٠,٠)٪
نقل	٤٠	-	-	(١٠٠,٠)٪	لا ينطبق	(١٠٠,٠)٪
إيجار	٢٠	-	-	(١٠٠,٠)٪	لا ينطبق	(١٠٠,٠)٪
مصاريف أخرى	٢,٤١١	٣,١٢٧	٢,٠٥٣	٢٩,٧٪	(٣٤,٣)٪	(٧,٧)٪
إجمالي المصاريف العمومية والإدارية	٣١,٥٥٨	٣٨,٥٣٤	٤٣,١٢٤	٢٢,١٪	١١,٩٪	١٦,٩٪
كنسبة من الإيرادات						نقطة مئوية

بآلاف الريالات السعودية	٢٠٢١م	٢٠٢٢م	٢٠٢٣م	التغير السنوي ٢٠٢٢م - ٢٠٢١م	التغير السنوي ٢٠٢٣م - ٢٠٢٢م	معدل النمو السنوي المركب ٢٠٢١م - ٢٠٢٣م
تكاليف موظفين	٦,٠%	٤,٦%	٤,٤%	(١,٤)	(٠,١)	(١,٦)
خدمات مهنية واستشارية	٠,٩%	٠,٦%	١,٨%	(٠,٣)	١,٢	٠,٩
استهلاك الممتلكات والآلات والمعدات وموجودات حق الاستخدام	٠,٥%	٠,٣%	٠,٤%	(٠,٢)	٠,١	(٠,١)
صيانة	٠,٠%	٠,٢%	٠,٢%	٠,٢	٠,١	٠,٢
تأمين	٠,٦%	٠,٢%	٠,٢%	(٠,٥)	٠,٠	(٠,٥)
اتصالات	٠,٠%	٠,١%	٠,١%	٠,١	٠,٠	٠,١
وقود وطاقه	٠,٢%	٠,١%	٠,١%	(٠,١)	٠,٠	(٠,١)
إطفاء موجودات غير ملموسة	٠,٠%	٠,٠%	٠,٠%	٠,٠	٠,٠	٠,٠
مصاريف ومكافآت وبدلات مجلس الإدارة واللجان	٠,٣%	٠,٠%	٠,٠%	(٠,٣)	٠,٠	(٠,٣)
نقل	٠,٠%	٠,٠%	٠,٠%	٠,٠	٠,٠	٠,٠
إيجار	٠,٠%	٠,٠%	٠,٠%	٠,٠	٠,٠	٠,٠
مصاريف أخرى	٠,٧%	٠,٥%	٠,٤%	(٠,٢)	(٠,٢)	(٠,٤)
إجمالي المصاريف العمومية والإدارية	٩,٤%	٦,٧%	٧,٦%	(٢,٧)	١,٠	(١,٨)

المصدر: القوائم المالية المراجعة للشركة للسنوات المالية المنتهية في ٣١ ديسمبر ٢٠٢٢م و٢٠٢٣م ومعلومات الإدارة.

تكاليف موظفين

تتعلق تكاليف الموظفين المدرجة ضمن المصاريف العمومية والإدارية بالموظفين الإداريين، وتتكون بشكل أساسي من الراتب الأساسي والتأمينات الاجتماعية والمكافآت وأجر العمل الإضافي، من بين حوافز أخرى.

ارتفعت تكاليف الموظفين من ٢٠,٢ مليون ريال سعودي في عام ٢٠٢١م إلى ٢٦,١ مليون ريال سعودي في عام ٢٠٢٢م، بسبب مكافآت الموظفين الإستثنائية في عام ٢٠٢٢م، نتيجة أداء الشركة المتمامي، مقترنةً بارتفاع الرواتب الأساسية بقيمة ١,٩ مليون ريال سعودي، نتيجة تعيين الموظفين الإداريين بأجور أعلى.

انخفضت تكاليف الموظفين بمبلغ ١,٤ مليون ريال سعودي، فتراجعت من ٢٦,٤ مليون ريال سعودي في عام ٢٠٢٢م إلى ٢٥,٠ مليون ريال سعودي في عام ٢٠٢٣م، نتيجة انخفاض قيمة المكافآت بمبلغ ١,٠ مليون ريال سعودي كونها كانت استثنائية في ٢٠٢٢م وقيمة البدلات بمبلغ ٠,٩ مليون ريال سعودي التي دفعت للتوظيفات الجديدة في ٢٠٢٢م.

انخفضت تكاليف الموظفين كنسبة من الإيرادات تدريجياً من ٦,٠% في عام ٢٠٢١م إلى ٤,٦% في عام ٢٠٢٢م و٤,٤% في عام ٢٠٢٣م، مما يعكس نمو الإيرادات خلال هذه الفترة.

خدمات مهنية واستشارية

تتعلق الخدمات المهنية والاستشارية بشكل أساسي بمشروع استراتيجي كجزء من استراتيجية نمو الشركة والخدمات الاستشارية المحاسبية والخدمات الاستشارية القانونية، بالإضافة إلى الخدمات ذات الصلة بتطبيقات النظم والمنتجات في تجهيز البيانات (ساب).

ارتفعت أتعاب الخدمات المهنية والاستشارية بنسبة ١٦,١% من ٣,٠ مليون ريال سعودي في عام ٢٠٢١م إلى ٣,٥ مليون ريال سعودي، نتيجة الخدمات الاستشارية المحاسبية المقدمة للإدارة، وقابلها جزئياً انخفاض في مصاريف الأتعاب القانونية بمبلغ ٠,٢ مليون ريال سعودي، بسبب إنهاء عقد الخدمات الاستشارية القانونية.

ارتفعت الأتعاب المهنية والاستشارية بنسبة ١٨٢,٨٪ من ٣,٥ مليون ريال سعودي في عام ٢٠٢٢م إلى ١٠,٠ مليون ريال سعودي في عام ٢٠٢٣م، نتيجة صرف مبلغ قدره ٥,٠ مليون ريال سعودي يتعلق بدراسة أجريت لخطوة استراتيجية متوسطة وطويلة الأجل للشركة، وتكبد أتعاب قانونية قدرها ٢,٦ مليون ريال سعودي تم دفعها إلى مكتب محاماة فيما يتعلق بالغرامة التي فرضتها الهيئة العامة للأمن الغذائي نتيجة انتهاك الشركة للأنظمة. وقد قابل ذلك جزئياً انخفاض في مصاريف الاستشارات المالية بمبلغ ١,٤ مليون ريال سعودي يتعلق بإيقاف عقد الخدمات المهنية المحاسبية، حيث قامت الشركة بتعيين فريق محاسبة داخلي.

وخلال الفترة من ٢٠٢١م إلى ٢٠٢٢م، انخفضت الأتعاب المهنية والاستشارية كنسبة من الإيرادات من ٠,٩٪ إلى ٠,٦٪، مما يعكس نمو الإيرادات خلال هذه الفترة. ثم ارتفعت هذه النسبة إلى ١,٣٪ في عام ٢٠٢٣م، نتيجة لتباطؤ نمو الإيرادات خلال هذه الفترة.

استهلاك الممتلكات والآلات والمعدات وموجودات حق الاستخدام

يتعلق استهلاك الممتلكات والآلات والمعدات وموجودات حق الاستخدام بشكل أساسي بأثاث ولوازم المقر الرئيسي للشركة.

ارتفعت تكاليف استهلاك الممتلكات والآلات والمعدات وموجودات حق الاستخدام تدريجياً بنسبة ٩,١٪ من ١,٧ مليون ريال سعودي في عام ٢٠٢١م إلى ١,٩ مليون ريال سعودي في عام ٢٠٢٢م، كما ارتفعت بنسبة ١٧,١٪ إلى ٢,٢ مليون ريال سعودي في عام ٢٠٢٣م، وذلك وفقاً للإضافات المسجلة خلال نفس الفترة، وذلك بالنسبة للأثاث والمعدات والأجهزة الحاسوبية.

صيانة

تتعلق الصيانة بالصيانة المنتظمة والمخصصة التي يتم إجراؤها في المكاتب.

تم تسجيل مصاريف الصيانة في عام ٢٠٢١م ضمن «المصاريف الأخرى» بمبلغ ٠,٥ مليون ريال سعودي. كما ارتفعت مصاريف الصيانة إلى ١,٠ مليون ريال سعودي في عام ٢٠٢٢م تماشياً مع احتياجات المقر الرئيسي للصيانة.

ارتفعت مصاريف الصيانة بنسبة ٢٥,٦٪ لتصل إلى ١,٣ مليون ريال سعودي، نتيجة الحاجة لخدمات الصيانة الإضافية في المقر الرئيسي.

تأمين

تتعلق مصاريف التأمين بشكل أساسي بالتأمين الصحي، ويتعلق جزء صغير منها بالتأمين على المعدات في المقر الرئيسي.

انخفضت مصاريف التأمين بنسبة ٥٠,٧٪ من ٢,١ مليون ريال سعودي في عام ٢٠٢١م إلى ١,١ مليون ريال سعودي في عام ٢٠٢٢م، نتيجة قيام الشركة بتعديل خطة التأمين المقدمة لموظفيها الإداريين.

استقرت مصاريف التأمين نسبياً في عام ٢٠٢٣م، حيث بلغت ١,٠ مليون ريال سعودي.

اتصالات

تتعلق مصاريف الاتصالات برسوم الهاتف والإنترنت، من بين مصاريف أخرى.

تم تصنيف مصاريف الاتصالات ضمن «المصاريف الأخرى» في عام ٢٠٢١م، وبلغت ٦٧٢ ألف ريال سعودي.

كما بلغت مصاريف الاتصالات ٧١٢ ألف ريال سعودي في عام ٢٠٢٢م، ثم ارتفعت لاحقاً بنسبة ١٧,٤٪ لتصل إلى ٨٣٦ ألف ريال سعودي في عام ٢٠٢٣م.

وقود وطاقه

يرتبط الوقود والطاقة بمصاريف الكهرباء والماء ووقود المركبات.

انخفضت تكاليف الوقود والطاقة بنسبة ١١,٢٪ من ٧٩٨ ألف ريال سعودي في عام ٢٠٢١م إلى ٧٠٨ ألف ريال سعودي في عام ٢٠٢٢م، ثم انخفضت بنسبة ٢,٨٪ إلى ٥٦٦ ألف ريال سعودي في عام ٢٠٢٣م، بعد تحويل العديد من المركبات إلى المصانع، وبالتالي تم احتساب تكاليف الوقود الخاصة بتلك المركبات ضمن تكلفة الإيرادات.

إطفاء الموجودات غير الملموسة

يتعلق إطفاء الموجودات غير الملموسة بالنظام الإلكتروني الحالي الخاص بالشركة.

انخفضت تكاليف إطفاء الموجودات غير الملموسة بنسبة ٣٦,٥٪ تدريجياً من ٦٣ ألف ريال سعودي في عام ٢٠٢١م إلى ٤٠ ألف ريال سعودي في عام ٢٠٢٢م، وبنسبة ١٥,٠٪ إلى ٣٤ ألف ريال سعودي في عام ٢٠٢٣م، بسبب انخفاض صافي القيمة الدفترية للبرامج خلال نفس الفترة.

مصاريف ومكافآت وبدلات مجلس الإدارة واللجان

تشتمل مصاريف ومكافآت وبدلات مجلس الإدارة واللجان على رسوم الحضور، بالإضافة إلى التعويضات الأخرى مثل مصاريف السفر والرسوم القانونية والإدارية.

تم إعادة تصنيف مصاريف ومكافآت وبدلات مجلس الإدارة واللجان البالغة ١,١ مليون ريال سعودي في عام ٢٠٢١م من تكاليف الموظفين وبلغت ٠,٧ مليون ريال سعودي و١,٧ مليون ريال سعودي في عامي ٢٠٢٢م و٢٠٢٣م على التوالي.

نقل

يتعلق النقل بمصاريف الوقود الخاصة بالموظف الإداري.

بلغت مصاريف النقل ٤٠ ألف ريال سعودي في عام ٢٠٢١م، وصفر في عامي ٢٠٢٢م و٢٠٢٣م.

إيجار

يتعلق الإيجار بسكن العمال في المدينة المنورة.

بلغت تكاليف الإيجار ٢٠ ألف ريال سعودي في عام ٢٠٢١م، وانخفضت إلى صفر في عامي ٢٠٢٢م و٢٠٢٣م، ويرجع ذلك بشكل أساسي إلى إنهاء عقد الإيجار.

مصاريف أخرى

تتعلق المصاريف الأخرى برسوم التنظيف ورسوم التأشيرات والإقامة ومصاريف الأمن والضيافة وضرائب الاستقطاع، من بين المصاريف الأخرى.

ارتفعت تكاليف المصاريف الأخرى بنسبة ٢٩,٧٪ من ٢,٤ مليون ريال سعودي في عام ٢٠٢١م إلى ٣,١ مليون ريال سعودي في عام ٢٠٢٢م، نتيجة مصاريف إعادة التقييم المتعلقة بتقييم موجودات الشركة في عام ٢٠٢٢م.

انخفضت تكاليف المصاريف الأخرى بنسبة ٣٤,٣٪ لتصل إلى ٢,١ مليون ريال سعودي في عام ٢٠٢٣م، ويرجع ذلك بشكل أساسي إلى انخفاض مصاريف إعادة التقييم بمبلغ ٦١٨ ألف ريال سعودي وانخفاض تكاليف المصاريف المتنوعة بمبلغ ٤٤٠ ألف ريال سعودي، مما يعكس المدفوعات الإضافية التي تم سدادها في عام ٢٠٢٢م.

٥-١-٨-٦ الإيرادات الأخرى

الجدول (٩-٦): الإيرادات الأخرى للسنوات المالية المنتهية في ٣١ ديسمبر ٢٠٢١م و٢٠٢٢م و٢٠٢٣م

معدل النمو السنوي المركب ٢٠٢٣ - ٢٠٢١م	التغير السنوي ٢٠٢٣ - ٢٠٢٢م	التغير السنوي ٢٠٢٢ - ٢٠٢١م	٢٠٢٣م (معلومات الإدارة)	٢٠٢٢م (معلومات الإدارة)	٢٠٢١م (معلومات الإدارة)	بالآلاف الريالات السعودية
(٤٠,٨)٪	(٦٧,٧)٪	٨,٣٪	٤٥٤	١,٤٠٤	١,٢٩٦	الغرامات والعقوبات
لا ينطبق	(١٣٣,٠)٪	٢٨,٤٪	(١٧٠)	٥١٥	٤٠١	المصاريف الأخرى
(٥٩,١)٪	(٨٥,٢)٪	١٣,١٪	٢٨٤	١,٩١٩	١,٦٩٧	الإيرادات الأخرى

المصدر: معلومات الإدارة.

الغرامات والعقوبات

تتعلق الغرامات والعقوبات بتلك المفروضة على الموردين لعدم التزامهم بالمواعيد النهائية وبمواعيد التسليم.

استقرت الغرامات والعقوبات مستقرة نسبياً حيث بلغت ١,٣ مليون ريال سعودي و٤,١ مليون ريال سعودي في عامي ٢٠٢١م و٢٠٢٢م، وانخفضت بنسبة ٦٧,٧٪ إلى ٠,٥ مليون ريال سعودي في عام ٢٠٢٣م.

المصاريف الأخرى

تتكون المصاريف الأخرى من الخصومات على رواتب الموظفين فيما يتعلق بالتأخير والإجازات غير المعتمدة وغيرها، بالإضافة إلى أرباح/خسائر المخزون الناتجة عن جرد المخزون، والإيرادات الاستثنائية من التأمين على السيارات وإيرادات أرباح رأس المال.

ارتفعت المصاريف الأخرى بنسبة ٢٨,٤٪ من ٠,٤ مليون ريال سعودي في عام ٢٠٢١م إلى ٠,٥ مليون ريال سعودي في عام ٢٠٢٢م، نتيجة لأرباح المخزون البالغة ١١٣ ألف ريال سعودي في عام ٢٠٢٢م.

انخفضت المصاريف الأخرى بنسبة ١٣٣,٠٪ نتيجة لخسائر بلغت ١٧٠ ألف ريال سعودي وتمثلت في خسائر المخزون البالغة ٢١١ ألف ريال سعودي.

٢-٨-٦ بيانات قائمة المركز المالي

الجدول (٦-١): بيانات قائمة المركز المالي كما في ٣١ ديسمبر ٢٠٢١م، ٢٠٢٢م، و٢٠٢٣م.

٣١ ديسمبر ٢٠٢٣م	٣١ ديسمبر ٢٠٢٢م	٣١ ديسمبر ٢٠٢١م	بآلاف الريالات السعودية
الموجودات			
الموجودات غير المتداولة			
٥٢١,٩٦٧	٥٤٥,٥٩٦	٥٥٦,٢٣٤	الممتلكات والآلات والمعدات
٣٦٢,٤٩١	٣٨٥,٥١٣	٣٩٩,١٥١	موجودات حق الاستخدام
٥٦,٧٢١	٥٥,٨٧١	٥,٥٥٩	الموجودات غير الملموسة
٩٥١,١٧٩	٩٨٦,٩٧٩	٩٦١,٠٤٣	مجموع الموجودات غير المتداولة
الموجودات المتداولة			
٥٥,٩٦٨	٨٠,٣٢٤	٩٥,٩٦٧	المخزون
١٥,٥٧٥	١٠,٦٥٢	٨,٤١٠	المدفوعات مقدماً والموجودات المتداولة الأخرى
٢٢,٧٦٧	٩٦٩	لا ينطبق	المبالغ المستحقة من الأطراف ذات العلاقة
٥,٢١١	٢,٧٨٦	لا ينطبق	الذمم المدينة التجارية
١٠٦,٣٤٣	١٦٤,٦٦٢	٦٧,٢٥٦	النقد وما في حكمه
٢٠٥,٨٦٤	٢٥٩,٣٩٣	١٧١,٦٣٣	إجمالي الموجودات المتداولة
١,١٥٧,٠٤٣	١,٢٤٦,٣٧٢	١,١٣٢,٦٧٧	إجمالي الموجودات
حقوق الملكية والمطلوبات			
حقوق الملكية			
٤٧٣,٩٠٣	٤٧٣,٩٠٣	٤٧٣,٩٠٣	رأس المال
٦٦,٠٩٧	لا ينطبق	لا ينطبق	الزيادة المقترحة في رأس المال

٣١ ديسمبر ٢٠٢٣ م	٣١ ديسمبر ٢٠٢٢ م	٣١ ديسمبر ٢٠٢١ م	بآلاف الريالات السعودية
-	٢٦,٠٧٩	٩,٦١١	الاحتياطي النظامي
(٤٢٥)	(٢٣٨)	لا ينطبق	الاحتياطي الأكتواري
١٤٣,٤٣٩	٢٣٨,٩٨٦	١٥٣,٧٤٥	الأرباح المبقاة
٦٨٣,٠١٣	٧٣٨,٧٣٠	٦٣٧,٢٥٩	إجمالي حقوق الملكية
المطلوبات غير المتداولة			
٣٧٩,٢٦٨	٣٩٨,١٠٨	٤٠٥,٩٤٧	الجزء غير المتداول من التزامات عقود الإيجار
٣,٩٢٠	١,٤١٨	١,٠٧٥	التزامات المزايا المحددة للموظفين
٥,٨٠٦	لا ينطبق	لا ينطبق	مطلوبات الضريبة المؤجلة
٣٨٨,٩٩٤	٣٩٩,٥٢٦	٤٠٧,٠٢٢	إجمالي المطلوبات غير المتداولة
المطلوبات المتداولة			
٢٢,٤٠٢	٢٨,٣٠٤	٤٦,٩٠٢	الذمم الدائنة
٢٦,٧٢٨	٣١,٢٢٨	١٣,٣٦٢	المصروفات المستحقة والمطلوبات الأخرى
١,٤٩١	٢,٥٧٥	١٩١	المبالغ المستحقة للأطراف ذات العلاقة
٢٢,٩٨٦	٢٢,٧٦٧	٢٢,٢٣٣	الجزء المتداول من التزامات عقود الإيجار
١٠,٥٠٩	٩,٣٩٦	٥,٥٠٣	دفعات مقدمة من عملاء
٩٢٠	١٣,٨٤٦	٢٠٦	مخصص الزكاة وضريبة الدخل
٨٥,٠٣٥	١٠٨,١١٦	٨٨,٣٩٦	إجمالي المطلوبات المتداولة
٤٧٤,٠٢٩	٥٠٧,٦٤٢	٤٩٥,٤١٨	إجمالي المطلوبات
١,١٥٧,٠٤٣	١,٢٤٦,٣٧٢	١,١٣٢,٦٧٧	إجمالي حقوق الملكية والمطلوبات
مؤشرات الأداء الرئيسية			
١٣٨	١٨٦	٢٢٥	متوسط أيام المخزون (عدد الأيام) (١)
٤٣	٥٠	١٣٢	متوسط أيام حسابات الدفع (عدد الأيام) (٢)
٤	٢	لا ينطبق	متوسط أيام حسابات القبض (عدد الأيام) (٣)
%١٢,٣	%١٣,١	%٤,٤	متوسط العائد على الأصول
%٢٠,٩	%٢٢,١	%٧,٩	متوسط العائد على حقوق الملكية

المصدر: القوائم المالية المراجعة للشركة للسنوات المالية المنتهية في ٣١ ديسمبر ٢٠٢٢ م، و ٢٠٢٣ م ومعلومات الإدارة.

(١) رصيد المخزون / تكلفة الإيرادات (بما في ذلك تكاليف المواد الخام وحركة المخزون، وباستثناء الرواتب والاستهلاك) للفترة * عدد أيام الفترة.

(٢) رصيد الذمم الدائنة / تكلفة الإيرادات (بما في ذلك تكاليف المواد الخام وحركة المخزون، وباستثناء الرواتب والاستهلاك) للفترة * عدد أيام الفترة.

(٣) إجمالي الذمم المدينة التجارية / الإيرادات للفترة * عدد أيام الفترة.

الجدول (١١-٦): مؤشرات الأداء الرئيسية كما في ٣١ ديسمبر ٢٠٢١م، ٢٠٢٢م، و٢٠٢٣م

٣١ ديسمبر ٢٠٢٣م	٣١ ديسمبر ٢٠٢٢م	٣١ ديسمبر ٢٠٢١م	بآلاف الريالات السعودية
			مؤشرات الأداء الرئيسية
١٣٨	١٨٦	٣٢٥	متوسط أيام المخزون (عدد الأيام) ^(١)
٤٣	٥٠	١٢٢	متوسط أيام حسابات الدفع (عدد الأيام) ^(٢)
٤	٢	-	متوسط أيام حسابات القبض (عدد الأيام) ^(٣)
١,٨	١,٧	٠,٩	نسبة السيولة ^(٤)
٠,٧	٠,٧	٠,٨	نسبة المديونية ^(٥)
٣٧,٤٧١	٩,٣٨٣	٢٨,٢١٥	رأس المال العامل ^(٦)
٢,٤	٢,٤	١,٩	مؤشر التداول ^(٧)
%١٢,٣	%١٣,١	%٤,٤	متوسط العائد على الأصول
%٢٠,٩	%٢٢,١	%٧,٩	متوسط العائد على حقوق الملكية

المصدر: معلومات الإدارة.

- (١) رصيد المخزون / تكلفة الإيرادات (بما في ذلك تكاليف المواد الخام وحركة المخزون، وباستثناء الرواتب والاستهلاك) للفترة * عدد أيام الفترة.
 (٢) رصيد الذمم الدائنة / تكلفة الإيرادات (بما في ذلك تكاليف المواد الخام وحركة المخزون، وباستثناء الرواتب والاستهلاك) للفترة * عدد أيام الفترة.
 (٣) إجمالي الذمم المدينة التجارية / الإيرادات للفترة * عدد أيام الفترة.
 (٤) إجمالي الموجودات المتداولة (باستثناء المخزون) / إجمالي المطلوبات المتداولة
 (٥) إجمالي المطلوبات (المتداولة والغير متداولة) / حقوق الملكية
 (٦) الموجودات المتداولة (باستثناء المبالغ النقدية والشبه نقدية) ناقص المطلوبات المتداولة (باستثناء الجزء متداول من التزامات عقود إيجار)
 (٧) إجمالي الموجودات المتداولة / إجمالي المطلوبات المتداولة

الموجودات غير المتداولة

ارتفعت الموجودات غير المتداولة من ٩٦١,٠ مليون ريال سعودي كما في ٣١ ديسمبر ٢٠٢١م إلى ٩٨٧,٠ مليون ريال سعودي كما في ٣١ ديسمبر ٢٠٢٢م، نتيجةً لزيادة الأصول غير الملموسة بقيمة ٥٠,٣ مليون ريال سعودي بعد الاستحواذ على علامة «فوم» التجارية في مارس ٢٠٢٢م، من الهيئة العامة للأمن الغذائي مقابل تكلفة بلغت ٥٠,١ مليون ريال سعودي، وقد قابل ذلك جزئياً انخفاضاً في موجودات حق الاستخدام بقيمة ١٣,٦ مليون ريال سعودي، وفي الممتلكات والآلات والمعدات بقيمة ١٠,٧ مليون ريال سعودي نتيجةً لمصاريف الاستهلاك السنوية.

انخفضت الموجودات غير المتداولة من ٩٨٧,٠ مليون ريال سعودي كما في ٣١ ديسمبر ٢٠٢٢م إلى ٩٥١,٢ مليون ريال سعودي كما في ٣١ ديسمبر ٢٠٢٣م، نتيجةً لانخفاض في موجودات حق الاستخدام بقيمة ٢٣,٠ مليون ريال سعودي، بسبب زيادة مصاريف الاستهلاك الناتجة عن تعديل الاستهلاك المتعلق بالمباني المُشيّدة على الأراضي المستأجرة والذي كان مبيئاً في السابق بقيمة أدنى، علماً أنه قد تم تحديد العمر الإنتاجي بالاستناد إلى العمر الاقتصادي للمبنى بدلاً من مدة عقد الإيجار، بالإضافة إلى انخفاض في الممتلكات والآلات والمعدات بقيمة ١٣,٦ مليون ريال سعودي بسبب المصاريف الاستهلاك السنوية، وقد قابل هذا الانخفاض جزئياً بزيادة في الموجودات غير الملموسة بقيمة ٨٥٠ ألف ريال سعودي، بما يتماشى مع الإضافات إلى البرمجيات قيد التطوير.

الموجودات المتداولة

ارتفعت الموجودات المتداولة من ١٧١,٦ مليون ريال سعودي كما في ٣١ ديسمبر ٢٠٢١م إلى ٢٥٩,٤ مليون ريال سعودي كما في ٣١ ديسمبر ٢٠٢٢م وذلك نتيجةً الإرتفاع في النقد وما في حكمه بقيمة ٩٧,٤ مليون ريال سعودي نتيجةً للوديعة الثابتة البالغة ٨٠,٠ مليون ريال سعودي المودعة في بنكٍ محليٍ والناتجة عن الأنشطة التشغيلية، بالإضافة إلى الزيادة في الذمم المدينة التجارية بقيمة ٢,٨ مليون ريال سعودي بعد تطبيق سياسة ائتمانية للعملاء خاصةً الهايبرماركت، حيث تسعى الشركة إلى بناء حصتها في قطاع التجارة الحديثة، والدفعات المقدمة والموجودات المتداولة الأخرى بقيمة ٢,٢ مليون ريال سعودي والتي نتجت عن الدفعات المقدمة للموردين. وقد قابل هذه الزيادة جزئياً انخفاض في المخزون بقيمة ١٥,٦ مليون ريال سعودي، بسبب الانخفاض في قطع الغيار والبضائع المنقولة بقيمة ٩,١ مليون ريال سعودي و٢,٨ مليون ريال سعودي، على التوالي.

انخفضت الموجودات المتداولة من ٢٥٩,٤ مليون ريال سعودي كما في ٣١ ديسمبر ٢٠٢٢م إلى ٢٠٥,٩ مليون ريال سعودي كما في ٣١ ديسمبر ٢٠٢٣م، نتيجةً لانخفاض في النقد وما في حكمه بقيمة ٥٢,٨ مليون ريال سعودي، بسبب الأرباح الموزعة في ٢٠٢٣م بقيمة ١٩٨,٢ مليون ريال سعودي، والتي تم التعويض عنها بالنقد الناتج عن العمليات والبالغ ١٦٨,٨ مليون ريال سعودي، بالإضافة إلى انخفاض في المخزون بقيمة ٢٤,٤ مليون ريال سعودي نتيجةً لبيع قطع غيار لشركة الخليج لطحن الدقيق الصناعية (الشركة الأم)، بقيمة ٢١,٢ مليون ريال سعودي، بالإضافة إلى إعادة تصنيف جزءٍ من قطع الغيار ضمن فئة الممتلكات والآلات والمعدات والذي بلغ ١٥,٩ مليون ريال سعودي وتم تحديده على أنه ذو عمر إنتاجي طويل الأمد. وقابل هذا الانخفاض جزئياً ارتفاعاً في الدفعات المقدمة والموجودات المتداولة الأخرى بقيمة ٤,٩ مليون ريال سعودي، والمتعلقة بالأتعاب المدفوعة مسبقاً لشركة باين أند كومباني مقابل الخدمات الاستشارية، بالإضافة إلى ارتفاع الذمم المدينة بقيمة ٢,٤ مليون ريال سعودي.

حقوق الملكية

ارتفعت حقوق الملكية من ٦٢٧,٣ مليون ريال سعودي كما في ٣١ ديسمبر ٢٠٢١م إلى ٧٢٨,٧ مليون ريال سعودي كما في ٣١ ديسمبر ٢٠٢٢م بسبب ارتفاع الأرباح المبقة بقيمة ٨٥,٢ مليون ريال سعودي، تماشياً مع زيادة الأرباح خلال الفترة نفسها، ما قابله جزئياً دفع أرباح موزعة بقيمة ٦١,٣ مليون ريال سعودي. كما وارتفع الاحتياطي النظامي بقيمة ١٦,٥ مليون ريال سعودي، أي ما يمثل الحد الأدنى المطلوب والبالغ ١٠٪ من صافي دخل الشركة خلال الفترة نفسها.

انخفض إجمالي حقوق الملكية من ٧٢٨,٧ مليون ريال سعودي كما في ٣١ ديسمبر ٢٠٢٢م إلى ٦٨٣,٠ مليون ريال سعودي كما في ٣١ ديسمبر ٢٠٢٣م، بشكل أساسي بسبب انخفاض الأرباح المبقة بقيمة ٩٥,٥ مليون ريال سعودي تماشياً مع انخفاض الأرباح الناتجة خلال الفترة نفسها، بالإضافة إلى زيادة الأرباح الموزعة المدفوعة والبالغة ١٩٨,٣ مليون ريال سعودي، والتحويلات البالغة ٤٠,٠ مليون ريال سعودي إلى الزيادة المقترحة في رأس المال. تجدر الإشارة أنه تم تحويل الاحتياطي النظامي البالغ ٢٦,١ مليون ريال سعودي إلى الزيادة المقترحة في رأس المال، علماً أنه لم يعد مطلوباً بموجب نظام الشركات السعودي.

المطلوبات غير المتداولة

انخفضت المطلوبات غير المتداولة من ٤٠٧,٢ مليون ريال سعودي كما في ٣١ ديسمبر ٢٠٢١م إلى ٣٩٩,٥ مليون ريال سعودي كما في ٣١ ديسمبر ٢٠٢٢م بسبب انخفاض الجزء غير المتداول من مطلوبات عقود الإيجار بقيمة ٧,٨ مليون ريال سعودي، بسبب التسويات التي جرت خلال المدة نفسها، ما قابله جزئياً زيادة في المزايا المحددة للموظفين بقيمة ٣٤٣ ألف ريال سعودي نتيجةً لزيادة تكلفة الخدمات الحالية ومصروفات الفائدة (التي بلغت ٢٨٤,٥ ألف ريال سعودي) والخسائر الأكتوارية (التي بلغت ٢٢٨,١ ألف ريال سعودي)، والتي تم التعويض عنها جزئياً من المنافع المدفوعة خلال نفس الفترة (التي بلغت ١٧٩,٣ ألف ريال سعودي).

انخفضت المطلوبات غير المتداولة من ٣٩٩,٥ مليون ريال سعودي كما في ٣١ ديسمبر ٢٠٢٢م إلى ٢٨٩,٠٠ مليون ريال سعودي نتيجةً لانخفاض الجزء غير المتداول من مطلوبات عقود الإيجار بقيمة ١٨,٨ مليون ريال سعودي، بسبب التسويات التي جرت خلال الفترة نفسها (والبالغة ٢٢,٨ مليون ريال سعودي) والتعديل الذي أُجري على مدة عقد إيجار المستودع في الدمام (بقيمة ٢,٧ مليون ريال سعودي). قابله جزئياً ارتفاع في التزامات المزايا المحددة للموظفين بقيمة ٢,٥ مليون ريال سعودي نتيجةً لزيادة تكلفة الخدمات الحالية ومصاريف الفائدة (البالغة ٢,٥ مليون ريال سعودي). بالإضافة إلى ذلك، أقرت الشركة بمطلوبات الضريبة المؤجلة بقيمة ٥,٨ مليون ريال سعودي كما في ٣١ ديسمبر ٢٠٢٣م، متعلقة بالفروقات الضريبية المؤقتة بين الدخل الخاضع للضريبة والدخل المحاسبي، والتي سيتم دفعها في المستقبل.

المطلوبات المتداولة

ارتفعت المطلوبات المتداولة من ٨٨,٤ مليون ريال سعودي كما في ٣١ ديسمبر ٢٠٢١م إلى ١٠٨,١ مليون ريال سعودي كما في ٣١ ديسمبر ٢٠٢٢م نتيجةً لزيادة المصروفات المستحقة والمطلوبات الأخرى بقيمة ١٩,٣ مليون ريال سعودي، بسبب الرواتب والمزايا المستحقة التي ارتفعت بقيمة ١٤,٧ مليون ريال سعودي نتيجةً المكافأة المدفوعة في العام ٢٠٢٢م، بالإضافة إلى ارتفاع الزكاة وضريبة الدخل بقيمة ١٣,٦ مليون ريال سعودي. يُذكر أن الشركة أصبحت خاضعةً للزكاة بعد ما أن تم تخصيصها والاستحواذ عليها في شهر نوفمبر ٢٠٢١م، ولضريبة الدخل على حصة أرباح المساهمين الأجانب قبل الزكاة. وقد قابل هذه الزيادة جزئياً انخفاض في الذمم الدائنة بقيمة ٢٠,١ مليون ريال سعودي، نتيجةً للتسويات التي أُجريت فيما يتعلق بالمواد الخام المؤرّدة من قبل الهيئة العامة للأمن الغذائي.

انخفضت المطلوبات المتداولة من ١٠٨,١ مليون ريال سعودي كما في ٣١ ديسمبر ٢٠٢٢م إلى ٨٥,٠ مليون ريال سعودي كما في ٣١ ديسمبر ٢٠٢٣م، نتيجةً لانخفاض الزكاة وضريبة الدخل المستحقة بقيمة ١٣,٠ مليون ريال سعودي وتراجع الربح قبل الزكاة وضريبة الدخل بقيمة ١٩,٢ مليون ريال سعودي خلال الفترة نفسها والتسوية بقيمة ١٩,٠ مليون ريال سعودي كما وانخفضت المصاريف المستحقة والمطلوبات الأخرى بقيمة ٦,٠ مليون ريال سعودي تماشياً مع انخفاض الرواتب والمزايا المستحقة، وانخفاض الذمم الدائنة بقيمة ٤,٤ مليون ريال سعودي نتيجةً للمبالغ المدفوعة لشركة زاد للصناعة والتجارة وشركة شوران للتجارة مقابل توريد مواد التغليف.

١-٢-٨-٦ الموجودات غير المتداولة

الجدول (١٢-٦): الموجودات غير المتداولة كما في ٣١ ديسمبر ٢٠٢١م، ٢٠٢٢م، و٢٠٢٣م

بـآلاف الريالات السعودية	٣١ ديسمبر ٢٠٢١م	٣١ ديسمبر ٢٠٢٢م	٣١ ديسمبر ٢٠٢٣م
ممتلكات وآلات ومعدات	٥٥٦,٢٣٤	٥٤٥,٥٩٦	٥٢١,٩٦٧
موجودات حق الاستخدام	٣٩٩,١٥١	٣٨٥,٥١٣	٣٦٢,٤٩١
الموجودات غير ملموسة	٥,٥٥٩	٥٥,٨٧١	٥٦,٧٢١
مجموع الموجودات غير المتداولة	٩٦١,٠٤٣	٩٨٦,٩٧٩	٩٥١,١٧٩

المصدر: القوائم المالية المراجعة للشركة للسنوات المالية المنتهية في ٣١ ديسمبر ٢٠٢٢م، و٢٠٢٣م.

١-١-٢-٨-٦ الممتلكات والآلات والمعدات

الجدول (١٣-٦): الممتلكات والآلات والمعدات وحق الاستخدام كما في ٣١ ديسمبر ٢٠٢١م، ٢٠٢٢م و٢٠٢٣م

بـآلاف الريالات السعودية	مباني ^(١)	آلات ومكانن	أثاث وتركيبات	أجهزة الحاسب الآلي	معدات حاسب آلي	أعمال رأسمالية تحت التنفيذ	المجموع
التكلفة							
كما في ١ يناير ٢٠٢١م	٢٢٧,٨٢٥	٤٤٢,٢٧٠	٣,١٤٩	٣,٣٧٠	٢,٥٨٨	٩,٥٢٢	٩٤١,١٠٤
الإضافات خلال السنة	٢٣	٢,٢٢٦	٥٤٥	٢٥٦	-	١٥,٦٤٤	٩٧,٥٨٥
التحويلات	٥,٣٤٠	٥,٦١١	-	١,٤٤٤	-	(١٢,٣٩٦)	-
كما في ٣١ ديسمبر ٢٠٢١م	٢٣٣,١٨٩	٤٥٠,١٠٨	٣,٦٩٤	٥,٠٦٩	٢,٥٨٨	١٢,٧٧٠	٧٠٧,٤١٧
الإضافات خلال السنة	٢,٥٦٥	٩,٧٢٤	٣٠٨	٤٣٩	-	١٠,٦٣٧	٢٣,٦٨٤
التصرفات خلال السنة	-	(٩٤٥)	(٣)	-	-	-	(٩٤٩)
التحويلات	٦,١٥١	٦,٣٣٨	-	١,٤٠٩	-	(١٣,٨٩٩)	-
كما في ٣١ ديسمبر ٢٠٢٢م	٢٤١,٩٠٥	٤٦٥,٢٣٥	٣,٩٩٩	٦,٩١٨	٢,٥٨٨	٩,٥٠٨	٧٣٠,١٥٢
الإضافات خلال السنة	١٢٨	٤,٧٢٣	٢٦٧	٢٧٨	-	٣,٨٦٢	٩,٢٦٨
محول من بضاعة	-	١٥,٨٨٠	-	-	-	-	١٥,٨٨٠
التحويلات	٣٦٥	٥,٤٦٢	٥٢	-	-	(٥,٨٨٠)	-
كما في ٣١ ديسمبر ٢٠٢٣م	٢٤٢,٤٠٨	٤٩١,٣٠٠	٤,٣١٨	٧,١٩٦	٢,٥٨٨	٧,٤٩٠	٧٥٥,٣٠٠
الاستهلاك المتراكم							
كما في ١ يناير ٢٠٢١م	١٥,٣٧٧	٨٧,٥٩٠	١,٦٩١	١,٠٨٥	٤٧٥	-	١٣٨,٠٩٥
التكلفة عن السنة	٦,٧٨٦	٢٢,٣٠٦	٢٤٩	٤٩٨	٤٨٩	-	٤٢,٣٥٠
كما في ٣١ ديسمبر ٢٠٢١م	٢٢,١٦٢	١٠٩,٨٩٦	١,٩٤١	١,٥٨٣	٩٦٤	-	١٨٠,٤٤٤
التعديل ^(٢)	١٤,٥٢٧	-	-	-	-	-	١٤,٥٢٧
معدلة كما في ٣١ ديسمبر ٢٠٢١م	٤٦,٧٠٠	١٠٩,٨٩٦	١,٩٤١	١,٥٨٣	٩٦٤	-	١٥١,٠٨٤

بآلاف الريالات السعودية	مباني ^(١)	آلات ومكائن	اثاث وتركيبات	أجهزة الحاسب الآلي	معدات حاسب آلي	أعمال رأسمالية تحت التنفيذ	المجموع
مخصص محمل للسنة	٨,٩٥٦	٢٣,٢٧٦	٢٨٦	٨٦٢	٤٨٩	-	٣٣,٩٦٩
استبعايدات خلال السنة	-	(٤٩٣)	(٣)	-	-	-	(٤٩٦)
الرصيد كما في ٣١ ديسمبر ٢٠٢٢م	٤٥,٦٥٦	١٣٢,٧٨٠	٢,٢٢٣	٢,٤٤٥	١,٤٥٢	-	١٨٤,٥٥٧
مخصص محمل للينة	٩,١٠٦	٢٣,٩٠١	٣٠٤	٩٠٦	٤٨٩	-	٣٥,٤٩٢
محول من بضاعة	-	٣,٢٨٥	-	-	-	-	٣,٢٨٥
الرصيد كما في ٣١ ديسمبر ٢٠٢٣م	٥٤,٧٦٢	١٦٠,٧٥٢	٢,٥٢٧	٣,٣٥١	١,٩٤١	-	٢٢٣,٣٣٢
صافي القيمة الدفترية:							
صافي القيمة الدفترية كما في ٣١ ديسمبر ٢٠٢١م (معدلة)	١٩٦,٤٨٩	٣٤٠,٢١١	١,٧٥٣	٣,٤٨٦	١,٦٢٤	١٢,٧٧٠	٥٥٦,٣٣٤
صافي القيمة الدفترية كما في ٣١ ديسمبر ٢٠٢٢م (معدلة)	١٩٦,٢٤٩	٣٣٢,٤٤٥	١,٧٧٦	٤,٤٧٣	١,١٣٥	٩,٥٠٨	٥٥٥,٥٩٦
صافي القيمة الدفترية كما في ٣١ ديسمبر ٢٠٢٣م	١٨٧,٦٤٦	٣٣٠,٥٤٨	١,٧٩١	٣,٨٤٥	٦٤٧	٧,٤٩٠	٥٣١,٩٦٧

المصدر: القوائم المالية المراجعة للشركة للسنوات المالية المنتهية في ٣١ ديسمبر ٢٠٢٢م، و٢٠٢٣م.

- (١) إن المباني مُشيدة على أرض مُستأجرة من الهيئة العامة للأمن الغذائي مقابل بدل إيجار سنوي يبلغ ١٢.٧ مليون ريال سعودي. كانت المدة لعقد إيجار الأرض تساوي ٢٥ سنة ميلادية تبدأ في ٣ ربيع الثاني ١٤٢٨هـ (الموافق ١ يناير ٢٠١٧م)، وقد تم تعديلها في العام ٢٠٢١م لتتلاءم مع مدة ترخيص طحن الدقيق (المنتهية في ٣٠ نوفمبر ٢٠٤٦م). إن عقد الإيجار قابل للتجديد تلقائياً شرط تجديد ترخيص الطحن. لمزيد من المعلومات حول هذه التعديلات، يرجى مراجعة القسم ٦-٩ «تعديل القوائم المالية للفترة السابقة».
- (٢) اكتشفت الإدارة خلال السنة المنتهية في ٣١ ديسمبر ٢٠٢٣م أن العمر الإنتاجي للمباني المشيدة على الأراضي المستأجرة في الفترات السابقة كان يعتمد بشكل خاطئ على العمر الاقتصادي للمباني بدلاً من مدة عقد الإيجار. ونتيجة لذلك، تم تقدير القيمة الدفترية للمباني بأعلى من قيمتها وتم تقدير الاستهلاك المتراكم ذي الصلة بأقل من قيمته. لمزيد من المعلومات حول هذه التعديلات، يرجى مراجعة القسم ٦-٩ «تعديل القوائم المالية للفترة السابقة».

ليس لدى الشركة أي موجودات خاملة مؤقتة كما في ٣١ ديسمبر ٢٠٢٣م. بالإضافة إلى ذلك، تم استهلاك الموجودات التي تبلغ تكلفتها ١٦٤,٩ مليون ريال سعودي بالكامل. وخلال السنة المنتهية في ٣١ ديسمبر ٢٠٢٢م، باعت الشركة أجهزة بقيمة دفترية إجمالية صافية تساوي ٤٥٢,٥ ألف ريال سعودي مقابل مبلغ نقدي وقدره ٤٣٤,٨ ألف ريال سعودي. وقد تم الإقرار بصافي الخسارة على التصرفات كجزء من الدخل التشغيلي الآخر في قائمة الربح أو الخسارة.

مباني

الجدول (١٤-٦): تفاصيل المباني كما في ٢٠٢٣م

بآلاف الريالات السعودية	الموقع	صافي القيمة الدفترية كما في ٣١ ديسمبر ٢٠٢٣م
مبنى خدمات ولوازم	المدينة	٣,٠٤٦
مبنى إدارة	المدينة	٦,٩٢٧
مبنى سكن العمال	المدينة	٣,٧٢٨
مبنى المصنع	المدينة	٦٠,٤٦٦
مبنى المستودعات	المدينة	٣,٧٨٣
مبنى الصوامع والخزانات	المدينة	٢٠,١٢٣
إجمالي المباني في منطقة المدينة		٩٨,٠٧٥
مبنى خدمات ولوازم	الخرج	١٢,٦٠٠
مبنى إدارة	الخرج	١,٦٨٤
مبنى المصنع	الخرج	٤٢,٩٩٩

بآلاف الريالات السعودية	الموقع	صافي القيمة الدفترية كما في ٣١ ديسمبر ٢٠٢٣ م
مبنى المستودعات	الخرج	٤,٥٨٠
مبنى الصوامع والخزانات	الخرج	٢٢,١٦٨
إجمالي المباني في منطقة الخرج		٨٤,٠٣٢
مبنى إدارة	الدمام	٨٧٤
مبنى إدارة	الدمام	٤٧٨
مبنى سكن العمال	الدمام	٢٧
مبنى المصنع	الدمام	٢٨٥
مبنى المستودعات	الدمام	٢,٥٠١
مبنى الصوامع والخزانات	الدمام	٢٧٥
إجمالي المباني في منطقة دمام		٥,٥٣٩
صافي القيمة الدفترية		١٨٧,٦٤٦

المصدر: معلومات الإدارة.

إن المباني مقامة على أراضٍ مستأجرة من الهيئة العامة للأمن الغذائي بإيجار سنوي قدره ١٢,٧ مليون ريال سعودي. تبلغ مدة عقد الإيجار الأولية ٢٥ سنة ميلادية تبدأ من ٣ ربيع الثاني ١٤٢٨ هـ (الموافق ١ يناير ٢٠١٧م)، والتي تم تعديلها في العام ٢٠٢١م لتتلاءم مع مدة ترخيص طحن الدقيق (المنتهية في ٣٠ نوفمبر ٢٠٤٦م). إن عقد الإيجار قابل للتجديد شرط تجديد ترخيص الطحن. لمزيدٍ من المعلومات حول هذه التعديلات، يرجى مراجعة القسم ٦-٩ «تعديل القوائم المالية للفترة السابقة».

وقد اكتشفت الإدارة خلال السنة المنتهية في ٣١ ديسمبر ٢٠٢٣م أن العمر الإنتاجي للمباني المشيدة على الأراضي المستأجرة في الفترات السابقة كان يعتمد بشكل حاطئ على العمر الاقتصادي للمباني بدلاً من مدة عقد الإيجار. ونتيجةً لذلك، تم تقدير القيمة الدفترية للمباني بأعلى من قيمتها وتم تقدير الاستهلاك المتراكم ذي الصلة بأقل من قيمته، بمبلغ ١٤,٥ مليون ريال سعودي. لمزيدٍ من المعلومات حول هذه التعديلات، يرجى مراجعة القسم ٦-٩ «تعديل القوائم المالية للفترة السابقة».

انخفض صافي القيمة الدفترية للمباني من ١٩٦,٥ مليون ريال سعودي كما في ٣١ ديسمبر ٢٠٢١م إلى ١٩٦,٢ مليون ريال سعودي كما في ٣١ ديسمبر ٢٠٢٢م، نتيجةً لمصاريف استهلاك بلغت ٩,٠ مليون ريال سعودي، قابلتها جزئياً تحويلات من الأعمال الرأسمالية تحت التنفيذ بلغت ٦,٢ مليون ريال سعودي وإضافات بلغت ٢,٦ مليون ريال سعودي.

انخفض صافي القيمة الدفترية للمباني من ١٩٦,٢ مليون ريال سعودي كما في ٣١ ديسمبر ٢٠٢٢م إلى ١٨٧,٦ مليون ريال سعودي كما في ٣١ ديسمبر ٢٠٢٣م، نتيجةً لمصاريف الاستهلاك السنوية التي بلغت ٩,١ مليون ريال سعودي، قابلتها جزئياً تحويلات من الأعمال الرأسمالية تحت التنفيذ بلغت ٣٦٥ ألف ريال سعودي وإضافات بلغت ١٢٨ ألف ريال سعودي.

آلات ومكائن

تتعلق الآلات والمكائن بالأجهزة المستخدمة في المصانع في الدمام، والمدينة المنورة والخرج والتي تتألف من أجهزة الطحن والتغليظ المستخدمة في التصنيع وفي العمليات الإنتاجية التي تضطلع بها الشركة في سياق أعمالها العادية.

انخفض صافي القيمة الدفترية للآلات والمكائن من ٣٤٠,٢ مليون ريال سعودي كما في ٣١ ديسمبر ٢٠٢١م إلى ٣٣٢,٥ مليون ريال سعودي كما في ٣١ ديسمبر ٢٠٢٢م، نتيجةً لمصاريف الاستهلاك السنوية التي بلغت ٢٢,٣ مليون ريال سعودي، والتي قابلتها جزئياً إضافات بلغت ٩,٧ مليون ريال سعودي وتحويلات من الأعمال الرأسمالية تحت التنفيذ بلغت ٦,٣ مليون ريال سعودي.

انخفض صافي القيمة الدفترية للألات والمكائن من ٣٣٢,٥ مليون ريال سعودي كما في ٣١ ديسمبر ٢٠٢٢م إلى ٣٣٠,٥ مليون ريال سعودي نتيجةً لمصاريف استهلاك سنوية بلغت ٢٢,٩ مليون ريال سعودي، قابلتها جزئياً إعادة تصنيف قطع الغيار من المخزون إلى الآلات والمعدات بقيمة ١٥,٩ مليون ريال سعودي، والتي تم تحديدها على أنها طويلة الأجل وبالتالي تمت رسملتها ضمن الموجودات الثابتة للشركة، بالإضافة إلى إضافات بلغت ٤,٧ مليون ريال سعودي وتحويلات من الأعمال الرأسمالية تحت التنفيذ بقيمة ٥,٥ مليون ريال سعودي.

أثاث وتركيبات

يشمل الأثاث والتركيبات الأثاث الموجود في مطاحن الشركة ومكاتبها.

استقر صافي القيمة الدفترية للأثاث والتركيبات بمتوسط ١,٧ مليون ريال سعودي على مدار الفترة التاريخية، نتيجةً للإضافات السنوية التي قابلتها مصاريف الاستهلاك السنوية.

معدات حاسب آلي

ارتفع صافي القيمة الدفترية لمعدات الحاسب الآلي من ٣,٥ مليون ريال سعودي كما في ٣١ ديسمبر ٢٠٢١م إلى ٤,٥ مليون ريال سعودي كما في ٣١ ديسمبر ٢٠٢٢م، نتيجةً للتحويلات من الأعمال الرأسمالية تحت التنفيذ بقيمة ١,٤ مليون ريال سعودي، والتي قابلتها جزئياً مصاريف الاستهلاك السنوية التي بلغت ٨٦٢ ألف ريال سعودي.

السيارات

انخفض صافي القيمة الدفترية للسيارات من ٤,٥ مليون ريال سعودي كما في ٣١ ديسمبر ٢٠٢٢م إلى ٣,٨ مليون ريال سعودي كما في ٣١ ديسمبر ٢٠٢٢م، نتيجةً لمصاريف الاستهلاك السنوية التي بلغت ٩٠٦ ألف ريال سعودي.

أعمال الرأسمالية تحت التنفيذ

تتألف الأعمال الرأسمالية تحت التنفيذ من المشاريع التي تضطلع بها الشركة وترتبط في المقام الأول بالصيانة والسلامة.

انخفضت الأعمال الرأسمالية تحت التنفيذ من ١٢,٨ مليون ريال سعودي كما في ٣١ ديسمبر ٢٠٢١م إلى ٩,٥ مليون ريال سعودي كما في ٣١ ديسمبر ٢٠٢٢م، نتيجةً للمشاريع المنجزة المتعلقة بتنفيذ أعمال السلامة والأمن في الخرج ومشروع الآلات المتوسطة الجهد في الدمام.

وانخفضت الأعمال الرأسمالية تحت التنفيذ من ٩,٥ مليون ريال سعودي كما في ٣١ ديسمبر ٢٠٢٢م إلى ٧,٥ مليون ريال سعودي كما في ٣١ ديسمبر ٢٠٢٢م، نتيجةً لانتهاج مشاريع تحديث نظام سكايبا (SCAPA) مع ألواح أساليب البناء الحديثة في الدمام.

وتضم الأعمال الرأسمالية تحت التنفيذ كما في ٣١ ديسمبر ٢٠٢٢م:

- ١- مشروع الصيانة المتعلق بتنفيذ أعمال الأمن والسلامة في فرع الشركة في الدمام للائتمثال لمتطلبات نظام المعلومات الصحية (يرجى مراجعة الجدول ١٢-٤) («الموافقات والتراخيص والشهادات الحكومية الجوهرية») المتعلق بتجديد رخصة الدفاع المدني، والمتوقع إنجازه بحلول شهر يونيو ٢٠٢٤م، وقد بلغت تكاليف الأعمال الرأسمالية لهذا المشروع ١,٦ مليون ريال سعودي كما في ٣١ ديسمبر ٢٠٢٢م؛
- ٢- مشروع توريد وتركيب أنظمة وكاميرات المراقبة، المتوقع إنجازه بحلول شهر مارس ٢٠٢٤م، وقد بلغت تكاليف الأعمال الرأسمالية لهذا المشروع ٣٩١ ألف ريال سعودي كما في ٣١ ديسمبر ٢٠٢٢م؛
- ٣- مشاريع توريد وتركيب أجهزة استشعار الحرارة والرطوبة في فرع الشركة في المدينة المنورة، المتوقع إنجازه بحلول شهر يونيو ٢٠٢٤م، وقد بلغت تكاليف الأعمال الرأسمالية لهذا المشروع ٩٣١ ألف ريال سعودي كما في ٣١ ديسمبر ٢٠٢٢م؛
- ٤- مشروع طلاء صوامع الدقيق في فرع الشركة في الخرج، المتوقع إنجازه بحلول شهر مارس ٢٠٢٤م، وقد بلغت تكاليف الأعمال الرأسمالية لهذا المشروع ٢٠٧ ألف ريال سعودي كما في ٣١ ديسمبر ٢٠٢٢م.

وقد بلغ الالتزام الرأسمالي المتعلق بهذه المشاريع ٣,١ مليون ريال سعودي كما في ٣١ ديسمبر ٢٠٢٢م.

٢٠١٢-٢٠١١-٨-٦ موجودات حق الاستخدام

الجدول (١٥-٦): موجودات حق الاستخدام وحركتها خلال السنة كما في ٣١ ديسمبر ٢٠٢١م، و٢٠٢٢م، و٢٠٢٣م

التكلفة	بآلاف الريالات السعودية	صوامع	أراضي	المجموع
كما في ٣١ ديسمبر ٢٠٢١م (قبل التعديل)	١٣٦,٦٧١	١٩٤,٦٠١	٣٣١,٢٧٢	
إعادة تقييم عقود الإيجار (١)	٦٧,٠٨٦	٤٤,٦٩٢	١١١,٧٧٧	
كما في ٣١ ديسمبر ٢٠٢١م (مُعدّلة)	٢٠٣,٧٥٦	٢٣٩,٢٩٣	٤٤٣,٠٤٩	
الإضافات خلال السنة	-	-	-	
كما في ٣١ ديسمبر ٢٠٢٢م (مُعدّلة)	٢٠٣,٧٥٦	٢٣٩,٢٩٣	٤٤٣,٠٤٩	
تعديل على عقد الإيجار (٢)	-	(٣,٧٣٦)	(٣,٧٣٦)	
كما في ٣١ ديسمبر ٢٠٢٢م	٢٠٣,٧٥٦	٢٣٥,٥٥٧	٤٣٩,٣١٣	
الاستهلاك المتراكم				
كما في ٣١ ديسمبر ٢٠٢١م	٢٧,٣٣٤	١٦,٥٦٤	٤٣,٨٩٨	
مخصص محمل للسنة	٥,٤٦٧	٨,١٧٢	١٣,٦٣٨	
كما في ٣١ ديسمبر ٢٠٢٢م	٣٢,٨٠١	٢٤,٧٣٦	٥٧,٥٣٧	
مخصص محمل للسنة	٨,٦٤٧	١٠,٦٣٨	١٩,٢٨٥	
كما في ٣١ ديسمبر ٢٠٢٣م	٤١,٤٤٨	٣٥,٣٧٤	٧٦,٨٢٢	
صافي القيمة الدفترية				
كما في ٣١ ديسمبر ٢٠٢١م (مُعدّلة)	١٧٦,٤٢٢	٢٢٢,٧٢٩	٣٩٩,١٥١	
كما في ٣١ ديسمبر ٢٠٢٢م (مُعدّلة)	١٧٠,٩٥٥	٢١٤,٥٥٧	٣٨٥,٥١٣	
كما في ٣١ ديسمبر ٢٠٢٣م	١٦٢,٣٠٨	٢٠٠,١٨٣	٣٦٢,٤٩١	

المصدر: القوائم المالية المراجعة للشركة للسنوات المالية المنتهية في ٣١ ديسمبر ٢٠٢٢م، و٢٠٢٣م.

(١) حددت الشركة خلال السنة المنتهية في ٣١ ديسمبر ٢٠٢٣م أنها لم تقم بإعادة تقييم قيمة مطلوبات عقود الإيجار بعد الحصول على ترخيص طحن الدقيق في العام ٢٠٢١م. ونتيجة لذلك، تم بيان موجودات حق الاستخدام ومطلوبات عقود الإيجار بأقل من قيمتها. تم تصحيح الخطأ من خلال تعديل كل بند متأثر من بنود القوائم المالية عن الرصيد الافتتاحي للفترة السابقة. للمزيد من المعلومات حول هذه التعديلات، يرجى مراجعة القسم ٩-٦ «تعديل القوائم المالية للفترة السابقة».

(٢) تم تعديل مدة عقد إيجار المستودع في الدمام لتتوافق مع مدة ترخيص طحن الدقيق

أبرمت الشركة اتفاقية إيجار مع الهيئة العامة للأمن الغذائي لاستئجار صوامع لغرض تخزين القمح، والدقيق والأعلاف. تساوي مدة اتفاقية الإيجار ٢٥ سنة ميلادية تبدأ في ٣ ربيع الثاني ١٤٢٨هـ (الموافق ١ يناير ٢٠١٧م)، وقد تم تعديل هذه المدة في ديسمبر ٢٠٢١م لتتلاءم مع مدة ترخيص طحن الدقيق المنتهية في ٣٠ نوفمبر ٢٠٤٦م، وهي قابلة للتجديد تلقائياً لفترة ماثلة شرط تجديد ترخيص الطحن الصادر للشركة. ونتج عن إعادة تقييم اتفاقية الإيجار زيادة كلفة موجودات حق الاستخدام بقيمة ٨,١١١ مليون ريال سعودي. يساوي العمر الإنتاجي المقدر للأصول المستأجرة لأغراض إطفاء موجودات حق الاستخدام ٢٥ سنة. لمزيد من المعلومات حول هذه التعديلات، يرجى مراجعة القسم ٦-٩ «تعديل القوائم المالية للفترة السابقة».

أبرمت الشركة عقود إيجار أراضي ثلاث وحدات أعمال. وبموجب هذه العقود، لا تنتقل ملكية الموجودات إلى المؤجر في نهاية عقد الإيجار. ترتكز الأعمار الإنتاجية المقدر للموجودات المستأجرة لأغراض إطفاء موجودات حق الاستخدام إلى مدة عقود الإيجار البالغة ٢٥ سنة، والمنتهية في ٣٠ نوفمبر ٢٠٤٦م.

إن التزامات الشركة بموجب عقود الإيجار مضمونة بملكية المؤجر للموجودات المستأجرة. كما ويُحظر على الشركة بشكل عام التنازل عن الموجودات المؤجرة وتأجيرها من الباطن.

بالإضافة إلى ذلك، أبرمت الشركة بعض عقود إيجار للمركبات لمدة ١٢ شهراً أو أقل، وعقود إيجار للأجهزة المكتبية بقيمة منخفضة. وتطبق الشركة على هذه العقود الإعضاء من إثبات «عقود الإيجار قصيرة الأجل» و «عقود إيجار الموجودات منخفضة القيمة».

صوامع

الجدول (٦-١٦): الصوامع كما في ٣١ ديسمبر ٢٠٢١م، و٢٠٢٢م، و٢٠٢٣م

بآلاف الريالات السعودية	تاريخ الانتهاء	كما في ٣١ ديسمبر ٢٠٢١م			كما في ٣١ ديسمبر ٢٠٢٢م			كما في ٣١ ديسمبر ٢٠٢٣م		
		التكلفة	الاستهلاك المتراكم	صافي القيمة الدفترية	التكلفة	الاستهلاك المتراكم	صافي القيمة الدفترية	التكلفة	الاستهلاك المتراكم	صافي القيمة الدفترية
الدمام	١ ديسمبر ٢٠٢٦م	١١٥,٨١٠	٣,٥٨٩	١١٢,٢٢٢	١١٢,٢٢٢	٣,٥٨٩	١٠٨,٦٣٣	١٠٦,٥٤٦	٥,٦٧٦	١٠٠,٨٦٩
المدينة المنورة	١ ديسمبر ٢٠٢٦م	٦٠,٦١٢	١,٨٧٨	٥٨,٧٣٣	٥٨,٧٣٣	١,٨٧٨	٥٦,٨٥٥	٥٥,٧٦٣	٢,٩٧١	٥٢,٧٩٢
إجمالي الصوامع		١٧٦,٤٢٢	٥,٤٦٧	١٧٠,٩٥٥	١٧٠,٩٥٥	٥,٤٦٧	١٦٥,٤٨٨	١٦٢,٣٠٨	٨,٦٤٧	١٥٣,٦٦١

المصدر: معلومات الإدارة.

إن الصوامع مستأجرة من الهيئة العامة للأمن الغذائي لغرض تخزين القمح، والدقيق والأعلاف. تساوي مدة عقد الإيجار ٢٥ سنة ميلادية تبدأ في ٣ ربيع الثاني ١٤٣٨هـ (الموافق ١ يناير ٢٠١٧م)، وقد تم تعديل هذه المدة في ديسمبر ٢٠٢١م لتتلاءم مع مدة ترخيص طحن الدقيق (المنتهية في ٣٠ نوفمبر ٢٠٢٦م). من هنا، يساوي العمر الإنتاجي المُقدر للموجودات المستأجرة لأغراض إطفاء موجودات حق الاستخدام ٢٥ سنة.

لقد انخفض صافي القيمة الدفترية للصوامع من ١٧٦,٤ مليون ريال سعودي كما في ٣١ ديسمبر ٢٠٢١م إلى ١٧١,٠ مليون ريال سعودي كما في ٣١ ديسمبر ٢٠٢٢م، ومن ثم إلى ١٦٢,٢ مليون ريال سعودي كما في ٣١ ديسمبر ٢٠٢٣م، نتيجةً للاستهلاك البالغ ٥,٥ مليون ريال سعودي و٨,٦ مليون ريال سعودي، على التوالي.

أراضي

الجدول (٦-١٧): الأراضي كما في ٣١ ديسمبر ٢٠٢١م، و٢٠٢٢م، و٢٠٢٣م

بآلاف الريالات السعودية	تاريخ الانتهاء	كما في ٣١ ديسمبر ٢٠٢١م			كما في ٣١ ديسمبر ٢٠٢٢م			كما في ٣١ ديسمبر ٢٠٢٣م		
		التكلفة	الاستهلاك المتراكم	صافي القيمة الدفترية	التكلفة	الاستهلاك المتراكم	صافي القيمة الدفترية	التكلفة	الاستهلاك المتراكم	صافي القيمة الدفترية
الدمام	٣١ ديسمبر ٢٠٣٦م	٤,٨٦٨	٢٤٣	٤,٦٢٥	١,٩٦٤	-	١,٩٦٤	١,٠٧٩	١٨١	٨٩٨
الدمام	٢٢ ديسمبر ٢٠٤١م	٦١,٢٠٤	١,٤٤٣	٥٩,٧٦٠	٥٨,١٤٦	٣,٠٦٠	٥٥,٠٨٦	٥٠,٤٩٢	٢,٦٥٨	٤٧,٨٣٤
الدمام	١٤ أبريل ٢٠٤٣م	-	-	-	٢,٦٦١	٢٤٣	٢,٤١٧	٤,٤٨٨	١٣٥	٤,٣٥٣
المدينة المنورة	١ ديسمبر ٢٠٢٦م	١٣٦,٠٧٩	٤,٢٢٩	١٣١,٨٥٠	١٣١,٨٤٨	٤,٢٢٩	١٢٧,٦٢٠	١٢٥,١٩٢	٦,٦٥٨	١١٨,٥٣٥
الخرج	١ ديسمبر ٢٠٢٦م	٢٠,٥٧٨	٦٣٩	١٩,٩٣٩	١٩,٩٣٩	٦٣٩	١٩,٢٩٩	١٨,٩٣٢	١,٠٠٧	١٧,٩٢٥
إجمالي الصوامع		٢٢٢,٧٢٩	٦,٥٥٥	٢١٦,١٧٤	٢١٤,٥٥٨	٨,١٧٢	٢٠٦,٣٨٦	٢٠٠,١٨٣	١٠,٦٣٨	١٨٩,٥٤٤

المصدر: معلومات الإدارة.

أبرمت الشركة عقود إيجار أراضي لفروعها في الدمام، والمدينة المنورة، والخرج. وبموجب عقود الإيجار المذكورة، لا تنتقل ملكية الموجودات إلى المؤجر عند نهاية العقد. تم تحديد الأعمار الإنتاجية المُقدرة للموجودات المستأجرة لأغراض إطفاء موجودات حق الاستخدام بناءً على مدة عقود الإيجار البالغة ٢٥ سنة والمنتهية في ٣٠ نوفمبر ٢٠٤٦م.

انخفض صافي القيمة الدفترية للأراضي من ٢٢٢,٧ مليون ريال سعودي كما في ٣١ ديسمبر ٢٠٢١م إلى ٢١٤,٦ مليون ريال سعودي كما في ٣١ ديسمبر ٢٠٢٢م، ومن ثم إلى ٢٠٠,٢ مليون ريال سعودي كما في ٣١ ديسمبر ٢٠٢٣م، نتيجةً للاستهلاك البالغ ٨,٢ مليون ريال سعودي في ٢٠٢١م و١٠,٦ مليون ريال سعودي في ٢٠٢٢م.

٣-١-٢-٨-٦ الموجدات غير الملموسة

الجدول (١٨-٦): الموجدات غير الملموسة كما في ٣١ ديسمبر ٢٠٢١م، و٢٠٢٢م، و٢٠٢٣م:

المجموع	علامة تجارية	برامج قيد التنفيذ	برامج	بآلاف الريالات السعودية
التكلفة:				
٣,٧٥٢	-	٣,٤٠٨	٣٤٥	كما في ٣١ ديسمبر ٢٠٢٠م
٢,٠٧٨	-	٢,٠٤٠	٣٩	الإضافات
٥,٨٣٢	-	٥,٤٤٨	٣٨٤	كما في ٣١ ديسمبر ٢٠٢١م
٥٠,٣٥٣	٥٠,١٠٢	٢٤٦	٥	الإضافات خلال السنة
٥٦,١٨٥	٥٠,١٠٣	٥,٦٩٤	٣٨٩	كما في ٣١ ديسمبر ٢٠٢٢م
٨٨٣	-	٨٦٧	١٦	الإضافات خلال السنة
٥٧,٠٦٨	٥٠,١٠٣	٦,٥٦٠	٤٠٥	كما في ٣١ ديسمبر ٢٠٢٣م
الإطفاء المتراكم:				
٢١٠	-	-	٢١٠	كما في ٣١ ديسمبر ٢٠٢٠م
٦٣	-	-	٦٣	مخصص محمل للسنة
٢٧٣	-	-	٢٧٣	كما في ٣١ ديسمبر ٢٠٢١م
٤٠	-	-	٤٠	مخصص محمل للسنة
٣١٤	-	-	٣١٤	كما في ٣١ ديسمبر ٢٠٢٢م
٣٤	-	-	٣٤	مخصص محمل للسنة
٣٤٧	-	-	٣٤٧	كما في ٣١ ديسمبر ٢٠٢٣م
صافي القيمة الدفترية:				
٥,٥٥٩	-	٥,٤٤٨	١١١	كما في ٣١ ديسمبر ٢٠٢١م (معدلة)
٥٥,٨٧١	٥٠,١٠٣	٥,٦٩٤	٧٥	كما في ٣١ ديسمبر ٢٠٢٢م (معدلة)
٥٦,٧٢١	٥٠,١٠٣	٦,٥٦٠	٥٨	كما في ٣١ ديسمبر ٢٠٢٣م

المصدر: القوائم المالية المراجعة للشركة للسنوات المالية المنتهية في ٣١ ديسمبر ٢٠٢٢م، و٢٠٢٣م.

برامج

تمثل البرامج النظام الإلكتروني الذكي الذي تعتمده الشركة حالياً للتخطيط لموارد المؤسسة.

انخفض صافي القيمة الدفترية للبرامج من ١١١ ألف ريال سعودي كما في ٣١ ديسمبر ٢٠٢١م إلى ٧٥ ألف ريال سعودي كما في ٣١ ديسمبر ٢٠٢٢م ثم إلى ٥٨ ألف ريال سعودي كما في ٣١ ديسمبر ٢٠٢٣م، نتيجةً لمصاريف الإطفاء السنوية التي بلغت ٤٠ ألف ريال سعودي في ٢٠٢١م و٣٤ ألف ريال سعودي في ٢٠٢٢م.

برامج قيد التنفيذ

تتعلق برامج قيد التنفيذ ببرنامج SAP الذي تم تنفيذه في فبراير ٢٠٢٤م.

ارتفعت برامج قيد التنفيذ من ٥,٤ مليون ريال سعودي بتاريخ ٣١ ديسمبر ٢٠٢١م إلى ٥,٧ مليون ريال سعودي بتاريخ ٣١ ديسمبر ٢٠٢٢م إلى ٦,٦ مليون ريال سعودي بتاريخ ٣١ ديسمبر ٢٠٢٣م نتيجةً للإضافات السنوية التي بلغت ٢٤٦ ألف ريال سعودي و ٨٦٧ ألف ريال سعودي في عام ٢٠٢٢م و ٢٠٢٣م على التوالي.

علامة تجارية

استحوذت الشركة على اسم العلامة التجارية («فوم») من الهيئة العامة للأمن الغذائي في مارس ٢٠٢٢م، ما منح الشركة الحقوق الحصرية لبيع منتجات الدقيق التي تحمل علامة «فوم» التجارية في المملكة.

يتم الاعتراف بالعلامة التجارية المشتراة على أنها ذات عمر إنتاجي غير محدد ويتم تسجيلها بتكلفتها مطروحةً منها أي خسائر متراكمة ناتجة عن انخفاض القيمة. يجري الأخصائيون المحاسبون تقييمات سنوية لانخفاض قيمة العلامة التجارية، وكما في ٣١ ديسمبر ٢٠٢٢م و ٣١ ديسمبر ٢٠٢٣م، لم يتم الكشف عن أي انخفاض في تلك القيمة.

وقد أجرت الشركة اختبار انخفاض القيمة للموجودات غير الملموسة ذات العمر الإنتاجي غير المحدد في ٣١ ديسمبر ٢٠٢٣م. تم تحديد المبلغ القابل للاسترداد لجميع وحدات توليد النقد والبالغ ٦٦ مليون ريال سعودي كما في ٣١ ديسمبر ٢٠٢٣م بالاستناد إلى احتساب القيمة المستخدمة باعتماد توقعات التدفقات النقدية من الميزانيات المالية المراجعة من قبل الإدارة العليا، والتي تشمل فترة خمس سنوات. ويساوي المتوسط المرجح لتكلفة رأس المال المُطبَّق على توقعات التدفقات النقدية نسبة ١١,٧٪. وكما في ٣١ ديسمبر ٢٠٢٣م، كانت قيمة استخدام وحدات توليد النقد أعلى من قيمة العلامة التجارية، ما يشير إلى عدم انخفاض قيمة العلامة التجارية.

٢-٢-٨-٦ الموجودات المتداولة

الجدول (١٩٦): الموجودات المتداولة كما في ٣١ ديسمبر ٢٠٢١م، ٢٠٢٢م، و٢٠٢٣م

٣١ ديسمبر ٢٠٢٣م	٣١ ديسمبر ٢٠٢٢م	٣١ ديسمبر ٢٠٢١م	بآلاف الريالات السعودية
٥٥,٩٦٨	٨٠,٣٢٤	٩٥,٩٦٧	بضاعة
١٥,٥٧٥	١٠,٦٥٢	٨,٤١٠	مبالغ مدفوعة مقدماً وموجودات متداولة أخرى
٢٢,٧٦٧	٩٦٩	-	مبالغ مستحقة من جهات ذات علاقة
٥,٢١١	٢,٧٨٦	-	مدينون
١٠٦,٣٤٣	١٦٤,٦٦٢	٦٧,٢٥٦	نقدية وشبه نقدية
٢٠٥,٨٦٤	٢٥٩,٣٩٣	١٧١,٦٣٣	إجمالي الموجودات المتداولة

المصدر: القوائم المالية المراجعة للشركة للسنوات المالية المنتهية في ٣١ ديسمبر ٢٠٢٢م، و٢٠٢٣م.

١-٢-٢-٨-٦ البضاعة

الجدول (٢٠٦): البضاعة كما في ٣١ ديسمبر ٢٠٢١م، ٢٠٢٢م، و٢٠٢٣م

٣١ ديسمبر ٢٠٢٣م	٣١ ديسمبر ٢٠٢٢م	٣١ ديسمبر ٢٠٢١م	بآلاف الريالات السعودية
٣٦,٧٨٩	٧١,٨٩٣	٨٠,٩٦٨	قطع غيار وغيرها
٢٨,١٥١	٢٢,٠٠١	٢٤,٥٧٩	مواد خام
٧,٦٣٧	٦,١٧٥	٧,٣٥٦	بضائع تامة الصنع
٥	١٥٣	٢,٩٦٢	بضاعة أخرى
(١٢,٧٥٣)	(١٩,٨٩٨)	(١٩,٨٩٨)	ناقص: مخصص بضاعة بطيء الحركة
(٣,٨٦١)	-	-	ناقص: مخصص قطع الخردة
٥٥,٩٦٨	٨٠,٣٢٤	٩٥,٩٦٧	إجمالي البضاعة

المصدر: القوائم المالية المراجعة للسنوات المالية المنتهية في ٣١ ديسمبر ٢٠٢٢م، و٢٠٢٣م.

قطع غيار وغيرها

تتكون قطع الغيار وغيرها من قطع الاستبدال المستخدمة لصيانة آلات الشركة ومصانعها.

انخفضت قيمة قطع الغيار وغيرها من ٨١,٠ مليون ريال سعودي كما في ٣١ ديسمبر ٢٠٢١م إلى ٧١,٩ مليون ريال سعودي كما في ٣١ ديسمبر ٢٠٢٢م، وقد استُخدمت للتصليح والصيانة.

انخفضت قيمة قطع الغيار وغيرها من ٧١,٩ مليون ريال سعودي كما في ٣١ ديسمبر ٢٠٢٢م إلى ٣٦,٨ مليون ريال سعودي كما في ٣١ ديسمبر ٢٠٢٣م، نتيجةً لبيع قطع غيار إلى شركة الخليج لطحن الدقيق الصناعية بقيمة ١٨,٠ مليون ريال سعودي، بالإضافة إلى إعادة تصنيف قطع غيار بقيمة ١٥,٩ مليون ريال سعودي ضمن الممتلكات والآلات والمعدات. واعتُبرت هذه البنود المُعاد تصنيفها على أنها تملك عمراً إنتاجياً يتجاوز العام الواحد وبالتالي تفي بمعايير الاعتراف بها ضمن الممتلكات والآلات والمعدات بموجب معيار المحاسبة الدولي رقم ١٦.

مواد خام

تألّفت المواد الخام من القمح، والذرة، والدقيق والمواد المضافة إلى الأعلاف، إلى جنب مواد التغليف.

انخفضت قيمة المواد الخام من ٢٤,٦ مليون ريال سعودي كما في ٣١ ديسمبر ٢٠٢١م إلى ٢٢,٠ مليون ريال سعودي كما في ٣١ ديسمبر ٢٠٢٢م، نتيجةً انخفاض قيمة القمح (بقيمة ١,٧ مليون ريال سعودي) والمواد المضافة إلى الدقيق (بقيمة ١,٢ مليون ريال سعودي)، والذرة (بقيمة ٦١٤ ألف ريال سعودي)، والذي تراق مع ارتفاع الطلب على الدقيق والأعلاف واستهلاكها خلال الفترة نفسها.

ارتفعت قيمة المواد الخام من ٢٢,٠ مليون ريال سعودي كما في ٣١ ديسمبر ٢٠٢٢م إلى ٢٨,٢ مليون ريال سعودي كما في ٣١ ديسمبر ٢٠٢٣م، بشكلٍ رئيسي بسبب الذرة (بقيمة ٣,٠ مليون ريال سعودي)، تزامناً مع ارتفاع أسعار الذرة بالمقارنة مع السنوات السابقة.

بضائع تامة الصنع

الدقيق هو كناية عن مسحوق ناعم ينتج عن طحن القمح، ويُستخدم في إنتاج الخبز وغيره من المخبوزات. انخفض رصيد مخزون الدقيق من ٧,٠ مليون ريال سعودي كما في ٣١ ديسمبر ٢٠٢١م إلى ٣,٩ مليون ريال سعودي كما في ٣١ ديسمبر ٢٠٢٢م، نتيجةً للجهد الذي بذلته الإدارة من أجل تحسين إدارة المخزون. ثم ارتفعت قيمة الدقيق إلى ٥,٨ مليون ريال سعودي كما في ٣١ ديسمبر ٢٠٢٣م، وقد نتج هذا الارتفاع بشكلٍ رئيسي عن زيادة إنتاج المنتجات المعلّبة.

الأعلاف تشمل مزيجاً من مسحوق الدقيق والصويا، من بين مجموعة مكونات أخرى للأعلاف والتي يتم مزجها بنسب معينة بحسب التركيبات المحددة من قبل الشركة. ارتفعت قيمة الأعلاف من ١٢٣ ألف ريال سعودي كما في ٣١ ديسمبر ٢٠٢١م إلى ١,٢ مليون ريال سعودي كما في ٣١ ديسمبر ٢٠٢٢م بالتزامن مع ارتفاع المبيعات، ما أدّى إلى زيادة الإنتاج. بعد ذلك، انخفضت الأعلاف إلى ٢٧٣ ألف ريال سعودي كما في ٣١ ديسمبر ٢٠٢٣م، بسبب انخفاض الطلب على المواد الخام بسبب الأمطار التي أثرت على طلب العملاء.

النخالة هي منتج ثانوي ناتج عن إنتاج الدقيق ويتم بيعه في السوق إما في كميات سائبة أو في أكياس، ويُستخدم في عدد من منتجات الأعلاف المتنوعة. ارتفع الرصيد من ٢١٨ ألف ريال سعودي كما في ٣١ ديسمبر ٢٠٢١م إلى ١,١ مليون ريال سعودي كما في ٣١ ديسمبر ٢٠٢٢م، مع ارتفاع المبيعات والعمليات خلال هذه الفترة. وارتفع الرصيد بشكلٍ إضافي ليلج ١,٥ مليون ريال سعودي كما في ٣١ ديسمبر ٢٠٢٣م.

بضاعة أخرى

تتعلق البضاعة الأخرى بالسلع العابرة وقد انخفضت من ٣,٠ مليون ريال سعودي كما في ٣١ ديسمبر ٢٠٢١م إلى ١٥٣ ألف ريال سعودي كما في ٣١ ديسمبر ٢٠٢٢م، وتم إلى ٥ آلاف ريال سعودي كما في ٣١ ديسمبر ٢٠٢٣م.

الجدول (٢١-٦): الحركة في مخصص البضاعة بطيء الحركة كما في ٣١ ديسمبر ٢٠٢١م، و٢٠٢٢م، و٢٠٢٣م

بألاف الريالات السعودية	٣١ ديسمبر ٢٠٢١م	٣١ ديسمبر ٢٠٢٢م	٣١ ديسمبر ٢٠٢٣م
كما في بداية السنة	١٩,٣٢٩	١٩,٨٩٨	١٩,٨٩٨
المخصص خلال السنة	٥٧٠	-	-
محول إلى ممتلكات وآلات ومعدات	-	-	(٣,٢٨٥)
معاد تصنيفه إلى مخصص خردة	-	-	(٣,٨٦١)
كما في نهاية السنة	١٩,٨٩٨	١٩,٨٩٨	١٢,٧٥٣

المصدر: القوائم المالية المراجعة للشركة للسنوات المالية المنتهية في ٣١ ديسمبر ٢٠٢٢م، و٢٠٢٣م.

مخصص البضاعة بطيء الحركة

استقر مخصص البضاعة بطيء الحركة ومواد الخردة نسبياً كما في ٣١ ديسمبر ٢٠٢١م و٣١ ديسمبر ٢٠٢٢م عند ١٩,٩ مليون ريال سعودي، ثم انخفض إلى ١٢,٨ مليون ريال سعودي كما في ٣١ ديسمبر ٢٠٢٣م، نتيجة إعادة تصنيف المخصص البالغ ٢,٣ مليون ريال سعودي إلى الاستهلاك فيما يتعلق بقطع الغيار التي تبين أن عمرها الإنتاجي يتجاوز العام الواحد وبالتالي تقي بمعايير الاعتراف بها كمتلكات ومعدات وآلات بموجب معيار المحاسبة الدولي رقم ١٦، إلى جانب إعادة تصنيف المخصص البالغ ٣,٩ مليون ريال سعودي ليتم إدراجه بشكل منفصل علماً أنه يرتبط بمواد الخردة.

٢٠٢٢-٢٠٢١-٢٠٢٠ المبالغ المدفوعة مقدماً والموجودات المتداولة أخرى

الجدول (٦-٢٢): المبالغ المدفوعة مقدماً والموجودات المتداولة الأخرى كما في ٣١ ديسمبر ٢٠٢١م، ٢٠٢٢م، و٢٠٢٣م

٣١ ديسمبر ٢٠٢٣م	٣١ ديسمبر ٢٠٢٢م	٣١ ديسمبر ٢٠٢١م	بآلاف الريالات السعودية
١٠,١٩٩	٣,٦٧٦	-	دفعات مقدمة للموردين
٢,٦٢٦	٢,٩٤١	٢,٥٧١	هامش لقاء خطابات الضمان
٢,٤٩٩	٢,٠٣٥	١,٨٢٤	مصاريف مدفوعة مقدماً
١٤١	٣٤٠	-	إيرادات مستحقة الدفع على ودائع قصيرة الأجل
٥٤	٢١	٧	قروض وسلف موظفين
٥٦	-	-	مدينون آخرون
-	١,٦٣٩	٤,٠٠٨	هامش لقاء خطابات اعتماد مستندية
١٥,٥٧٥	١٠,٦٥٢	٨,٤١٠	المبالغ المدفوعة مقدماً والموجودات المتداولة الأخرى

المصدر: القوائم المالية للمراجعة للشركة للسنوات المالية المنتهية في ٣١ ديسمبر ٢٠٢٢م، ٢٠٢٣م.

دفعات مقدمة للموردين

تتعلق هذه الدفعات بالمبالغ المقدمة التي يتم دفعها للموردين مقابل المواد الخام، وقطع الغيار ومواد التغليف، وغيرها.

ارتفعت الدفعات المقدمة للموردين من ٣,٧ مليون ريال سعودي كما في ٣١ ديسمبر ٢٠٢٢م إلى ١٠,٢ مليون ريال سعودي كما في ٣١ ديسمبر ٢٠٢٣م، نتيجة لرصيد مدفوع مسبقاً لشركة باين أند كومباني (Bain and Co.) وقدره ٢,٦ مليون ريال سعودي مقابل خدمات استشارية، بالإضافة إلى زيادة في الدفعة المقدمة المدفوعة إلى موردي الآلات وتجهيزات النقل بقيمة ٣,٧ مليون ريال سعودي.

هامش لقاء خطابات الضمان

يتعلق الهامش لقاء خطابات الضمان بالترتيبات المالية التي دفعت بموجبها الشركة مبالغ مقدّمة للبنوك المحلية (والذي يُعرف أيضاً بتسمية «الهامش النقدي») مقابل إصدار خطابات ضمان لاستيراد السلع من الموردين.

استقر هامش لقاء خطابات الضمان نسبياً على مدار الفترة التاريخية، حيث تراوح بين ٢,٦ مليون ريال سعودي كما في ٣١ ديسمبر ٢٠٢١م و٢,٩ مليون ريال سعودي كما في ٣١ ديسمبر ٢٠٢٢م و٢,٦ مليون ريال سعودي كما في ٣١ ديسمبر ٢٠٢٣م، وهو يتعلق بشكل أساسي بخطابات الضمان الصادرة لصالح مورّد قطع غيار.

مصاريف مدفوعة مقدماً

تتعلق المصاريف المدفوعة مقدماً بشكل رئيسي من خدمات التأمين الطبي والخدمات المصرفية المدفوعة مقدماً، من بين أخرى.

ارتفعت المصاريف المدفوعة مقدماً من ١,٨ مليون ريال سعودي كما في ٣١ ديسمبر ٢٠٢١م إلى ٢,٠ مليون ريال سعودي كما في ٣١ ديسمبر ٢٠٢٢م بسبب ارتفاع قيمة التأمين الطبي المدفوع مقدماً، إلى جانب ارتفاع أسعار التأمين على مدار الفترة نفسها وإعادة هيكلة الموظفين في العام ٢٠٢٢م.

ارتفعت المصاريف المدفوعة مقدماً من ٢,٠ مليون ريال سعودي كما في ٣١ ديسمبر ٢٠٢٢م إلى ٢,٥ مليون ريال سعودي كما في ٣١ ديسمبر ٢٠٢٣م نتيجة للخدمات المصرفية المدفوعة مقدماً والتي بلغت قيمتها ٠,٨ مليون ريال سعودي والتي تتعلق بخدمات السحب التي قدّمها البنك السعودي الأول (ساب).

إيرادات مستحقة الدفع على ودائع قصيرة الأجل

تتعلق الإيرادات مستحقة الدفع على ودائع قصيرة الأجل بإيرادات التمويل التي سيتم اكتسابها على الودائع لأجل والتي تم إيداعها في العام ٢٠٢٢م، وتبلغ قيمتها ٨٠,٠ مليون ريال سعودي كما في ٣١ ديسمبر ٢٠٢٢م و٨٢ مليون ريال سعودي كما في ٣١ ديسمبر ٢٠٢٣م.

انخفضت الإيرادات مستحقة الدفع على ودائع قصيرة الأجل من ٣٤٠ ألف ريال سعودي كما في ٣١ ديسمبر ٢٠٢٢م إلى ١٤١ ألف ريال سعودي كما في ٣١ ديسمبر ٢٠٢٣م حيث أنها تعتمد على الفترة التي يتم فيها احتساب الفائدة.

قروض وسلف موظفين

ارتفعت القروض وسلف الموظفين من ٧ آلاف ريال سعودي كما في ٣١ ديسمبر ٢٠٢١م إلى ٢١ ألف ريال سعودي كما في ٣١ ديسمبر ٢٠٢٢م و٥٤ ألف ريال سعودي كما في ٣١ ديسمبر ٢٠٢٣م نتيجةً لزيادة عدد القروض والسلف الممنوحة للموظفين.

دائنون آخرون

تتعلق الدائنون الآخرون بالإيرادات المستحقة فيما يتعلق بمطالبات التأمين وقد بلغت ٥٦ ألف ريال سعودي كما في ٣١ ديسمبر ٢٠٢٣م.

هامش لقاء خطابات اعتماد مستندية

يتعلق هامش لقاء خطابات اعتماد مستندية بالترتيبات المالية التي دفعت بموجبها الشركة مبالغ مقدّمة للبنوك المحلية مقابل إصدار خطابات اعتماد لاستيراد السلع من الموردين.

انخفض هامش لقاء خطابات اعتماد مستندية من ٤,٠ مليون ريال سعودي كما في ٣١ ديسمبر ٢٠٢١م إلى ١,٦ مليون ريال سعودي كما في ٣١ ديسمبر ٢٠٢٢م، ومن ثم إلى صفر كما في ٣١ ديسمبر ٢٠٢٣م، نتيجةً لانتهاء صلاحية خطاب متعلق بأحد الموردين.

٣-٢-٨-٦ المبالغ المستحقة من جهات ذات علاقة

الجدول (٢٣-٦): المبالغ المستحقة من جهات ذات العلاقة كما في ٣١ ديسمبر ٢٠٢١م، و٢٠٢٢م، و٢٠٢٣م.

٣١ ديسمبر ٢٠٢٣م	٣١ ديسمبر ٢٠٢٢م	٣١ ديسمبر ٢٠٢١م	بآلاف الريالات السعودية
٢١,١٩١	-	-	شركة الخليج لطحن الدقيق الصناعية
١,٢٨٦	٥٧٧	-	شركة أسواق عبدالله العثيم
١٧٢	-	-	شركة الغذاء النقي
٧٢	٣١٨	-	مصنع زود للمعجنات والمخابز - فرع شركة أسواق العثيم
٤٨	٧٤	-	شركة الرياض للصناعات
٢٢,٧٦٧	٩٦٩	-	المبالغ المستحقة من جهات ذات العلاقة

المصدر: القوائم المالية المراجعة للشركة للسنوات المالية المنتهية في ٣١ ديسمبر ٢٠٢٢م، و٢٠٢٣م.

تتعلق المبالغ المستحقة من الجهات ذات العلاقة بالأرصدة المستحقة من الشركة الأم (شركة الخليج لطحن الدقيق الصناعية)، والمساهم النهائي (شركة أسواق عبدالله العثيم) والشركات التابعة (شركة الغذاء النقي، ومصنع زود للمعجنات والمخابز، وهو فرع تابع لشركة أسواق العثيم، وشركة الرياض للصناعات).

ارتفع الرصيد من ٩٦٩ ألف ريال سعودي كما في ٣١ ديسمبر ٢٠٢٢م إلى ٢١,٢ مليون ريال سعودي كما في ٣١ ديسمبر ٢٠٢٣م نتيجةً لبيع قطع الغيار لشركة الخليج لطحن الدقيق الصناعية، بمبلغ إجمالي وقدره ٢١,٢ مليون ريال سعودي. وفقاً للإدارة، يتم إجراء المعاملة مع شركة الخليج لطحن الدقيق الصناعية على أساس التعاقد بشكل مستقل وقد وافق مجلس الإدارة على البيع في ديسمبر ٢٠٢٣م، ومن المتوقع دفع الرصيد خلال النصف الأول من العام ٢٠٢٤م.

تتعلق المعاملات مع الأطراف ذات العلاقة بطبيعتها بالعمليات التشغيلية، باستثناء المعاملة مع الشركة الأم فيما يتعلق ببيع قطع الغيار. أكدت الشركة أنه تم إبرام المعاملة مع شركة الخليج لطحن الدقيق الصناعية بشكل مستقل.

٤-٢-٢-٨-٦ المدينون

الجدول (٢٤-٦): المدينون كما في ٣١ ديسمبر ٢٠٢١م، و٢٠٢٢م، و٢٠٢٣م

٣١ ديسمبر ٢٠٢٣م	٣١ ديسمبر ٢٠٢٢م	٣١ ديسمبر ٢٠٢١م	بالآلاف الريالات السعودية
٦,٠٩٥	٢,٩٥٤	-	مدينون
(٨٨٤)	(١٦٨)	-	ناقص: مخصص خسائر ائتمان متوقعة
٥,٢١١	٢,٧٨٦	-	المدينون

المصدر: القوائم المالية المراجعة للشركة للسنوات المالية المنتهية في ٣١ ديسمبر ٢٠٢٢م، و٢٠٢٣م.

الجدول (٢٥-٦): الحركة في مخصص الخسائر الائتمانية المتوقعة كما في ٣١ ديسمبر ٢٠٢١م، و٢٠٢٢م، و٢٠٢٣م

٣١ ديسمبر ٢٠٢٣م	٣١ ديسمبر ٢٠٢٢م	٣١ ديسمبر ٢٠٢١م	بالآلاف الريالات السعودية
١٦٨	-	-	في بداية السنة
٧١٦	١٦٨	-	مخصص محمل للسنة
٨٨٤	١٦٨	-	في نهاية السنة

المصدر: القوائم المالية المراجعة للشركة للسنوات المالية المنتهية في ٣١ ديسمبر ٢٠٢٢م، و٢٠٢٣م.

مدينون

لا تحمل الذمم الدائنة فائدة، وتُسَدَّد عادة ما بين ٣٠ إلى ٦٠ يوماً. بناءً على الخبرة السابقة، يتوقع تحصيل كافة الذمم المدينة التي لم تتخضع قيمتها. ليس من سياسة الشركة الحصول على ضمانات بشأن الذمم المدينة وبالتالي فإن معظمها دون ضمانات.

وكما في ٣١ ديسمبر ٢٠٢٣م، تتركز الذمم المدينة بحسب ٥ عملاء، وهي تمثل أكثر من ٦٧٪ من إجمالي الذمم المدينة.

تألفت إيرادات الشركة تاريخياً من المعاملات المبرمة على أسس نقدية حصرياً. وقد أطلقت الشركة التسهيلات الائتمانية على أساس محدود لبعض العملاء في العام ٢٠٢٢م، وبالتحديد محلات الهايبر ماركت والسوبر ماركت.

ارتفع رصيد المدينون من ٢,٩ مليون ريال سعودي كما في ٣١ ديسمبر ٢٠٢٢م إلى ٦,١ مليون ريال سعودي كما في ٣١ ديسمبر ٢٠٢٣م، وقد نتج ذلك عن ارتفاع مبيعات الدقيق الاستهلاكي خلال الفترة نفسها.

مخصص الخسارة الائتمانية المتوقعة

تقوم الشركة بتطبيق الطريقة المبسطة عند احتساب خسائر الائتمان المتوقعة. وعليه، لا تقوم الشركة بمتابعة التغيرات في مخاطر الائتمان ولكن تقوم بدلاً من ذلك بإثبات مخصص خسارة بناءً على خسائر الائتمان المتوقعة على مدى العمر بتاريخ كل تقرير. قامت الشركة بإنشاء مصفوفة مخصصات استناداً إلى الخبرة السابقة في خسائر الائتمان، والتي يتم تعديلها بالعوامل المستقبلية الخاصة بالمدينين والبيئة الاقتصادية.

تعتبر الشركة أن الأصل المالي متعزراً عندما ينقضي على موعد سداده التعاقدية ١٨٠ يوماً. إلا أنه في حالات معينة قد تعتبر الشركة أن أصل مالي قد تعثر عندما تشير المعلومات الداخلية أو الخارجية إلى أنه من غير المحتمل أن تستلم الشركة المبالغ التعاقدية القائمة بالكامل قبل الأخذ في الاعتبار أي تعزيرات ائتمانية محتفظ بها من قبل الشركة. يتم شطب أصل مالي عندما لا يكون هناك أي توقعات معقولة لاسترداد التدفقات النقدية التعاقدية.

ارتفع مخصص الخسائر الائتمانية المتوقعة من ١٦٨ ألف ريال سعودي كما في ٣١ ديسمبر ٢٠٢٢م إلى ٨٨٤ ألف ريال سعودي كما في ٣١ ديسمبر ٢٠٢٣م، تماشياً مع زيادة الذمم المدينة خلال الفترة نفسها.

٥-٢-٢-٨-٦ النقدية وشبه النقدية

الجدول (٢٦-٦): النقدية وشبه النقدية كما في ٣١ ديسمبر ٢٠٢١م، و٢٠٢٢م، و٢٠٢٣م

٣١ ديسمبر ٢٠٢٣م	٣١ ديسمبر ٢٠٢٢م	٣١ ديسمبر ٢٠٢١م	بآلاف الريالات السعودية
٨٢,٩٦٨	٨٠,٠٠٠	-	ودائع قصيرة الأجل
٢٣,٢٨٨	٨٤,٦١٧	٦٧,٢٥٦	نقدية لدى البنك
٨٨	٤٤	-	نقدية في الصندوق
١٠٦,٣٤٤	١٦٤,٦٦٢	٦٧,٢٥٦	النقدية وشبه النقدية

المصدر: القوائم المالية المراجعة للشركة للسنوات المالية المنتهية في ٣١ ديسمبر ٢٠٢٢م، و٢٠٢٣م.

ارتفعت المبالغ النقدية وشبه النقدية من ٦٧,٣ مليون ريال سعودي كما في ٣١ ديسمبر ٢٠٢١م إلى ١٦٤,٧ مليون ريال سعودي كما في ٣١ ديسمبر ٢٠٢٢م، نتيجةً للوديعة الثابتة التي قدمتها الشركة بقيمة ٨٠,٠ مليون ريال سعودي. تستحق الوديعة الثابتة خلال شهر، وهي قابلة للتجديد في كل تاريخ استحقاق. انخفضت المبالغ النقدية وشبه النقدية إلى ١٠٦,٣ مليون ريال سعودي، ويعود السبب في ذلك إلى انخفاض النقد في البنوك (المرتبط بالودائع قصيرة الأجل ذات معدل الفائدة المتغير) من ٨٤,٦ مليون ريال سعودي إلى ٢٣,٣ مليون ريال سعودي، نتيجةً للأرباح الموزعة المدفوعة في العام ٢٠٢٣م والبالغة ١٩٨,٣ مليون ريال سعودي، والتي تم التعويض عنها بالنقد الناتج عن عمليات بقيمة ١٦٨,٨ مليون ريال سعودي.

٣-٢-٨-٦ حقوق الملكية

الجدول (٢٧-٦): حقوق الملكية كما في ٣١ ديسمبر ٢٠٢١م، و٢٠٢٢م، و٢٠٢٣م

٣١ ديسمبر ٢٠٢٣م	٣١ ديسمبر ٢٠٢٢م	٣١ ديسمبر ٢٠٢١م	بآلاف الريالات السعودية
٤٧٣,٩٠٣	٤٧٣,٩٠٣	٤٧٣,٩٠٣	رأس المال
٦٦,٠٩٧	-	-	زيادة مقترحة في رأس المال
-	٢٦,٠٧٩	٩,٦١١	احتياطي نظامي
(٤٢٥)	(٢٣٨)	-	احتياطي اكتواري
١٤٣,٤٣٩	٢٣٨,٩٨٦	١٥٣,٧٤٥	أرباح مبقاة
٦٨٣,٠١٣	٧٣٨,٧٣٠	٦٣٧,٢٥٩	إجمالي حقوق الملكية

المصدر: القوائم المالية المراجعة للشركة للسنوات المالية المنتهية في ٣١ ديسمبر ٢٠٢٢م، و٢٠٢٣م.

١-٣-٢-٨-٦ رأس المال

صرّحت الشركة في ٢٥ ربيع الثاني ١٤٤٣هـ (الموافق ٣٠ نوفمبر ٢٠٢١م)، وأصدرت ودفعت رأس المال المكوّن من ٤٧,٣٩٠,٣١٧ سهمًا، بقيمة تساوي ١٠ ريال سعودي للسهم الواحد، وقد تم بيعها جميعها إلى شركة الخليج لطحن الدقيق الصناعية («المساهم») مقابل سعر الشراء المحدد في اتفاقية بيع وشراء الأسهم المبرمة في التاريخ نفسه.

يبين الجدول أدناه المساهمين النهائيين لشركة الخليج لطحن الدقيق الصناعية:

الجدول (٢٨-٦): المساهمة النهائية في الشركة كما في ٣١ ديسمبر ٢٠٢١م، و٢٠٢٢م، و٢٠٢٣م.

المجموع	قيمة السهم	عدد الأسهم	المساهم النهائي
٥٠,٠٠٠,٠٠٠	١,٠٠٠	٥٠,٠٠٠	شركة أسواق عبدالله العثيم
٥٠,٠٠٠,٠٠٠	١,٠٠٠	٥٠,٠٠٠	الشركة المتحدة لصناعة الأعلاف
٥٠,٠٠٠,٠٠٠	١,٠٠٠	٥٠,٠٠٠	شركة ألانا الدولية المحدودة
١٥٠,٠٠٠,٠٠٠	١,٠٠٠	١٥٠,٠٠٠	الاجمالي

المصدر: القوائم المالية المراجعة للشركة للسنوات المالية المنتهية في ٣١ ديسمبر ٢٠٢٢م، و٢٠٢٣م.

٢-٣-٢-٨-٦ زيادة مقترحة في رأس المال

خلال السنة، أقر المساهم في الشركة بقرار الجمعية العامة غير العادية للشركة في اجتماعهم الذي عقد في ١٤ جمادى الآخرة ١٤٤٥هـ (الموافق ٢٧ ديسمبر ٢٠٢٣م) حول زيادة رأسمال الشركة من ٤٧٣,٩ مليون ريال سعودي إلى ٥٤٠,٠ مليون ريال سعودي من خلال تحويل ٤٠,٠ مليون ريال سعودي من حساب «الأرباح المبقة» و ٢٦,١ مليون ريال سعودي من حساب «الاحتياطي النظامي» على التوالي. تم إكمال الإجراءات النظامية المتعلقة بهذا الشأن بعد نهاية السنة في ٢٧ جمادى الآخرة ١٤٤٥هـ (الموافق ٩ يناير ٢٠٢٤م).

٣-٣-٢-٨-٦ احتياطي نظامي

وفقاً لنظام الشركات السعودي والنظام الأساس للشركة، فإن على الشركة تحويل نسبة ١٠ ٪ على الأقل من صافي إيراداتها كل سنة إلى الاحتياطي النظامي. وفقاً لنظام الشركة الأساسي، يمكن للشركة أن تقرر التوقف عن هذا التحويل متى ما عادل ذلك الاحتياطي ٢٠ ٪ من رأس مالها. وهذا الاحتياطي غير متاح للتوزيع.

وتجدر الإشارة إلى أن الجمعية العامة للشركة قد وافقت في شهر نوفمبر ٢٠٢٣م على تعديل النظام الأساسي للشركة والذي قضى بإلغاء السياسة المتعلقة بالاحتياطي النظامي بموجب نظام الشركات، وبالتالي لم تعد الشركة ملزمة بتشكيل أي احتياطي نظامي كما في تاريخ هذه النشرة.

ارتفع الاحتياطي النظامي من ٩,٦ مليون ريال سعودي كما في ٣١ ديسمبر ٢٠٢١م إلى ٢٦,١ مليون ريال سعودي كما في ٣١ ديسمبر ٢٠٢٢م، أي ما يمثل نسبة ١٠ ٪ من صافي إيرادات الشركة.

وبعد ذلك، انخفض الاحتياطي النظامي إلى الصفر كما في ٣١ ديسمبر ٢٠٢٣م، بعد أن تم تحويله إلى الزيادة المقترحة في رأس المال في ٢٠٢٣م.

٤-٣-٢-٨-٦ احتياطي أكتواري

يتعلق الاحتياطي الأكتواري بالخسارة الأكتوارية وخسارة إعادة القياس الناتجة عن التغيير في الافتراضات المالية المتعلقة بالتزامات المزايا المحددة للموظفين.

بلغ الاحتياطي الأكتواري ٢٢٨ ألف ريال سعودي كما في ٣١ ديسمبر ٢٠٢٢م و٤٢٥ ألف ريال سعودي كما في ٣١ ديسمبر ٢٠٢٣م.

٥-٣-٢-٨-٦ أرباح مبقة

ارتفعت الأرباح المبقة من ١٥٢,٧ مليون ريال سعودي كما في ٣١ ديسمبر ٢٠٢١م إلى ٢٣٩,٠ مليون ريال سعودي كما في ٣١ ديسمبر ٢٠٢٢م، ونتج ذلك عن الربح المحقق خلال السنة بقيمة ١٦٣,٠ مليون ريال سعودي، قابله جزئياً توزيع أرباح بقيمة ٦١,٢ مليون ريال سعودي وتحويلات إلى الاحتياطي النظامي بقيمة ١٦,٥ مليون ريال سعودي.

انخفضت الأرباح المبقة من ٢٣٩,٠ مليون ريال سعودي كما في ٣١ ديسمبر ٢٠٢٢م إلى ١٤٣,٤ مليون ريال سعودي نتيجة لتوزيع أرباح بلغت ١٩٨,٣ مليون ريال سعودي، بالإضافة إلى تحويلات أُجريت إلى الزيادة المقترحة في رأس المال بقيمة ٤٠,٠ مليون ريال سعودي. وقد قابل ذلك جزئياً إجمالي الدخل الشامل المحقق خلال السنة بقيمة ١٤٢,٦ مليون ريال سعودي.

٤-٢-٨-٦ المطلوبات غير المتداولة

الجدول (٢٩٦): المطلوبات غير المتداولة كما في ٣١ ديسمبر ٢٠٢١م، و٢٠٢٢م، و٢٠٢٣م

٣١ ديسمبر ٢٠٢٣م	٣١ ديسمبر ٢٠٢٢م	٣١ ديسمبر ٢٠٢١م	بالآلاف الريالات السعودية
٣٧٩,٢٦٨	٣٩٨,١٠٨	٤٠٥,٩٤٧	جزء غير متداول من التزامات عقود إيجار
٣,٩٢٠	١,٤١٨	١,٠٧٥	التزامات المنافع المحددة للموظفين
٥,٨٠٦	-	-	مطلوبات ضريبية مؤجلة، صافي
٣٨٨,٩٩٤	٣٩٩,٥٢٦	٤٠٧,٠٢٢	إجمالي المطلوبات غير المتداولة

المصدر: القوائم المالية المراجعة للشركة للسنوات المالية المنتهية في ٣١ ديسمبر ٢٠٢٢م، و٢٠٢٣م.

٦-٨-٢-١-٤ الجزء غير المتداول من مطلوبات عقود الإيجار

الجدول (٦-٣١): مطلوبات عقود الإيجار كما في ٣١ ديسمبر ٢٠٢١م، و٢٠٢٢م، و٢٠٢٣م

٣١ ديسمبر ٢٠٢٣م	٣١ ديسمبر ٢٠٢٢م	٣١ ديسمبر ٢٠٢١م	بآلاف الريالات السعودية
٤٢٠,٨٧٥	٤٢٨,١٨٠	٢٤١,٩٦٥	في بداية السنة
-	-	٧٨,٨٩٠	الإضافات
(٢,٧٣٦)	-	١١١,٧٧٧	تعديل عقود الإيجار
٧,٨٨٢	١٤,٩٢٨	١٥,٢٨٨	مصاريف التمويل السنوية
(٢٢,٧٦٧)	(٢٢,٢٣٣)	(١٩,٧٤١)	المبلغ المدفوع خلال السنة
٤٠٢,٢٥٤	٤٢٠,٨٧٥	٤٢٨,١٨٠	في نهاية السنة
٢٢,٩٨٦	٢٢,٧٦٧	٢٢,٢٣٣	الجزء المتداول من مطلوبات عقود الإيجار
٣٧٩,٢٦٨	٣٩٨,١٠٨	٤٠٥,٩٤٧	الجزء غير المتداول من مطلوبات عقود الإيجار

المصدر: القوائم المالية المراجعة للشركة للسنوات المالية المنتهية في ٣١ ديسمبر ٢٠٢٢م، و٢٠٢٣م.

تتعلق مطلوبات عقود الإيجار بإيجار الصوامع والأراضي. تم تعديل الرصيد الافتتاحي في العام ٢٠٢١م بقيمة ٨,٨ مليون ريال سعودي ليعكس تصحيح مدة عقود الإيجار لتتلاءم مع مدة ترخيص طحن الدقيق. لمزيد من المعلومات حول هذه التعديلات، يرجى مراجعة القسم ٦-٩ («تعديل القوائم المالية للفترة السابقة»).

وفي العام ٢٠٢٢م، تم تعديل مطلوبات عقود الإيجار بقيمة ٧,٢ مليون ريال سعودي لتعكس تصحيح مدة عقد الإيجار لمستودع الدمام ليتلاءم مع مدة ترخيص طحن الدقيق.

انخفض الجزء غير المتداول من مطلوبات عقود الإيجار من ٩٠٥,٩ مليون ريال سعودي كما في ٣١ ديسمبر ٢٠٢١م إلى ٣٩٨,١ مليون ريال سعودي كما في ٣١ ديسمبر ٢٠٢٢م وإلى ٣٧٩,٢ مليون ريال سعودي كما في ٣١ ديسمبر ٢٠٢٣م، تماشيًا مع المدفوعات السنوية التي بلغت قيمتها ٢٢,٢ مليون ريال سعودي كما في ٣١ ديسمبر ٢٠٢٢م و٢٢,٨ مليون ريال سعودي كما في ٣١ ديسمبر ٢٠٢٣م، بالإضافة إلى تأثير تعديل عقد إيجار المستودع في الدمام بقيمة ٧,٢ مليون ريال سعودي.

٦-٨-٢-١-٤ التزامات المنافع المحددة للموظفين

الجدول (٦-٣١): التزامات المنافع المحددة للموظفين المحددة للموظفين كما في ٣١ ديسمبر ٢٠٢١م، و٢٠٢٢م، و٢٠٢٣م

٣١ ديسمبر ٢٠٢٣م	٣١ ديسمبر ٢٠٢٢م	٣١ ديسمبر ٢٠٢١م	بآلاف الريالات السعودية
١,٤١٨	١,٠٧٥	٨١٦	في بداية السنة
٢,٤١٨	٢٨٢	٣٥٣	تكلفة خدمة حالية
٦٠	٣٢	-	مصروف فائدة
١٨٧	٢٣٨	-	عمليات إعادة قياس
(١٦٢)	(١٧٩)	(٩٤)	منافع مدفوعة خلال السنة
٣,٩٢٠	١,٤١٨	١,٠٧٥	في نهاية السنة

المصدر: القوائم المالية المراجعة للشركة للسنوات المالية المنتهية في ٣١ ديسمبر ٢٠٢٢م، و٢٠٢٣م.

تمتلك الشركة برنامج منافع محددة (غير ممول)، والذي يعتبر برنامج آخر راتب في المملكة العربية السعودية ويتطلب إثبات مخصص منافع نهاية الخدمة للموظفين بالمبالغ المستحقة الدفع في تاريخ قائمة المركز المالي وفقاً لعقود توظيف الموظفين المطبقة على فترات خدمة الموظفين المتراكمة. وفقاً لأحكام معيار المحاسبة الدولي (١٩)، أجرت الإدارة تقييم للقيمة الحالية للالتزامات المحددة فيما يتعلق بمنافع نهاية الخدمة للموظفين المستحقة الدفع بموجب الأنظمة المحلية ذات الصلة والترتيبات التعاقدية.

وحتى الاستحواذ على الشركة من قبل المالك السابق، تم إغارة جميع موظفي الشركة من الهيئة العامة للأمن الغذائي تفرض تكلفة استحقاقات نهاية الخدمة مستحقة الدفع للموظفين في الشركة وفقا للاتفاقية المبرمة في هذا الصدد.

ارتفعت التزامات المنافع المحددة للموظفين المحددة من ١,١ مليون ريال سعودي كما في ٣١ ديسمبر ٢٠٢١م إلى ١,٤ مليون ريال سعودي كما في ٣١ ديسمبر ٢٠٢٢م وإلى ٣,٩ مليون ريال سعودي كما في ٣١ ديسمبر ٢٠٢٣م، بسبب زيادة تكاليف الخدمات الحالية بالتزامن مع زيادة عدد الموظفين (كما في نهاية العام) وتأثير رعاية الموظفين من قبل الشركة.

٣-٤-٢-٨-٦ مطلوبات ضريبية مؤجلة، صافي

الجدول (٣٢-٦): مطلوبات ضريبية مؤجلة، صافي كما في ٣١ ديسمبر ٢٠٢١م، ٢٠٢٢م، و٢٠٢٣م.

٣١ ديسمبر ٢٠٢٣م	٣١ ديسمبر ٢٠٢٢م	٣١ ديسمبر ٢٠٢١م	بالآلاف الريالات السعودية
٧,٢٣٣	-	-	الممتلكات والآلات والمعدات
(٢٦١)	-	-	مخصص التزامات المزايا المحددة للموظفين
(٥٩)	-	-	مخصص الخسائر الائتمانية المتوقعة
(١,١٠٧)	-	-	مخصص المخزون
٥,٨٠٦	-	-	المجموع

المصدر: القوائم المالية المراجعة للشركة للسنوات المالية المنتهية في ٣١ ديسمبر ٢٠٢٢م، ٢٠٢٣م.

الجدول (٣٣-٦): الحركة في مطلوبات ضريبية مؤجلة، صافي خلال السنة كما في ٣١ ديسمبر ٢٠٢١م، ٢٠٢٢م، و٢٠٢٣م.

٣١ ديسمبر ٢٠٢٣م	٣١ ديسمبر ٢٠٢٢م	٣١ ديسمبر ٢٠٢١م	بالآلاف الريالات السعودية
-	-	-	في بداية السنة
٥,٨٠٦	-	-	مخصص محمل السنة مسجل في الربح أو الخسارة
٥,٨٠٦	-	-	في نهاية السنة

المصدر: القوائم المالية المراجعة للشركة للسنوات المالية المنتهية في ٣١ ديسمبر ٢٠٢٢م، ٢٠٢٣م.

يتم إثبات الضرائب المؤجلة لجميع الفروق المؤقتة الخاضعة للضريبة وجميع الفروق المؤقتة القابلة للخصم، ويتم ترحيل الأرصدة الضريبية غير المستخدمة والخسائر الضريبية غير المستخدمة فقط إلى الحد الذي يكون فيه من المحتمل توفر ربح خاضع للضريبة يمكن مقابله استخدام هذه الموجودات.

بلغت مطلوبات ضريبية مؤجلة، صافي ٥,٨ مليون ريال سعودي في عام ٢٠٢٣م وتتعلق بالفروق المؤقتة بين الأثر التراكمي لمراجعة قائمة الممتلكات والآلات والمعدات البالغة ٧,٢ مليون ريال سعودي، يقابلها مخصصات المخزون البالغة ١,١ مليون ريال سعودي، ومخصص التزامات المزايا المحددة للموظفين البالغ ٢٦١ ألف ريال سعودي، ومخصص الخسائر الائتمانية المتوقعة البالغ ٥٩ ألف ريال سعودي.

٥-٢-٨-٦ المطلوبات المتداولة

الجدول (٣٤-٦): المطلوبات المتداولة كما في ٣١ ديسمبر ٢٠٢١م، ٢٠٢٢م، و٢٠٢٣م.

٣١ ديسمبر ٢٠٢٣م	٣١ ديسمبر ٢٠٢٢م	٣١ ديسمبر ٢٠٢١م	بالآلاف الريالات السعودية
٢٢,٤٠٢	٢٦,٨٣٨	٤٦,٩٠٢	دائتوں
٢٦,٧٢٨	٣٢,٦٩٤	١٣,٣٦٢	مصاريف مستحقة الدفع ومطلوبات أخرى
١,٤٩١	٢,٥٧٥	١٩١	مبالغ مستحقة إلى جهات ذات علاقة
٢٢,٩٨٦	٢٢,٧٦٧	٢٢,٢٣٣	جزء متداول من التزامات عقود إيجار
١٠,٥٠٩	٩,٣٩٦	٥,٥٠٣	دفعات مقدمة من عملاء
٩٢٠	١٣,٨٤٦	٢٠٦	مخصص زكاة وضريبة دخل
٨٥,٠٣٥	١٠٨,١١٦	٨٨,٣٩٦	إجمالي المطلوبات المتداولة

المصدر: القوائم المالية المراجعة للشركة للسنوات المالية المنتهية في ٣١ ديسمبر ٢٠٢٢م، ٢٠٢٣م.

١-٥-٢-٨-٦ الدائنون

يتألف رصيد الدائنون من المبالغ المستحقة للموردين، والتي تتعلق بأغلبيتها بمشتريات المواد الخام و مواد التغليف وموردي الخدمات. إن المورد الرئيسي للشركة هو الهيئة العامة للأمن الغذائي والتي تستحوذ على ٧٥٪ تقريباً من إجمالي الذمم الدائنة. تساوي شروط الائتمان المتفق عليها مسبقاً مع الهيئة العامة للأمن الغذائي حوالي شهر واحد من تاريخ الفاتورة.

انخفض رصيد الدائنون بشكل كبير من ٤٦,٩ مليون ريال سعودي كما في ٣١ ديسمبر ٢٠٢١م إلى ٢٦,٨ مليون ريال سعودي كما في ٣١ ديسمبر ٢٠٢٢م، نتيجة للتسويات التي تم تسديدها للهيئة العامة للأمن الغذائي.

انخفض رصيد الدائنون إلى ٢٢,٤ مليون ريال سعودي كما في ٣١ ديسمبر ٢٠٢٣م، بشكل رئيسي بسبب التسويات التي تم تسديدها الى موردي مواد التغليف.

٢-٥-٢-٨-٦ مصاريف مستحقة الدفع ومطلوبات أخرى

الجدول (٦-٣٥): مصاريف مستحقة الدفع ومطلوبات أخرى كما في ٣١ ديسمبر ٢٠٢١م، ٢٠٢٢م، و٢٠٢٣م

٣١ ديسمبر ٢٠٢٣م	٣١ ديسمبر ٢٠٢٢م	٣١ ديسمبر ٢٠٢١م	بالآلاف الريالات السعودية
٩,٦٦٤	٢٥,٤١٣	١٠,٧١٩	تكاليف موظفين مستحقة الدفع
٥,١٣٠	٢,٢٢١	-	إيجار مستحق الدفع
٤,٩٨٨	-	-	أتعاب مهنية مستحقة الدفع
٣,١١٧	١,٠٢٢	١,٧٥٣	ضريبة قيمة مضافة مستحقة الدفع
١,٠٧٣	٦٨٧	-	مصاريف منافع عامة مستحقة الدفع
١٠٠	١,٩٢٩	-	مبالغ مستحقة الدفع للمؤسسة العامة للتأمينات الاجتماعية
٢,٦٥٧	١,٤٢٢	٨٩٠	مبالغ مستحقة الدفع أخرى
٢٦,٧٢٨	٣٢,٦٩٤	١٣,٣٦٢	المجموع

المصدر: القوائم المالية المراجعة للشركة للسنوات المالية المنتهية في ٣١ ديسمبر ٢٠٢٢م، و٢٠٢٣م.

تكاليف موظفين مستحقة الدفع

تتعلق تكاليف موظفين مستحقة الدفع بشكل أساسي بالمكافآت السنوية المستحقة، والإجازات المتراكمة وغيرها من المستحقات المتعلقة بالموظفين.

ارتفعت تكاليف موظفين مستحقة الدفع من ١٠,٧ مليون ريال سعودي كما في ٣١ ديسمبر ٢٠٢١م إلى ٢٥,٤ مليون ريال سعودي كما في ٣١ ديسمبر ٢٠٢٢م، نتيجة لزيادة إجمالي التعويضات في العام ٢٠٢٢م، وبالتحديد المستحقات المتعلقة بالمكافأة.

انخفضت تكاليف موظفين مستحقة الدفع عن ٢٥,٤ مليون ريال سعودي كما في ٣١ ديسمبر ٢٠٢٢م بسبب انخفاض مستحقات المكافأة في ٢٠٢٣م، حيث شملت أرقام العام ٢٠٢٢م مكافآت استثنائية تم توزيعها مقابل النمو الكبير في المبيعات خلال تلك الفترة.

إيجار مستحق الدفع

يتعلق رصيد إيجار مستحق الدفع بالإيجار قصير الأجل لسكن العمال والإيجار المستحق المتعلق بالأراضي والصوامع المستأجرة من هيئة الغذاء والزراعة العامة نتيجة لتأخير الفوترة.

ارتفع رصيد إيجار مستحق الدفع من ٢,٢ مليون ريال سعودي كما في ٣١ ديسمبر ٢٠٢٢م إلى ٥,١ مليون ريال سعودي كما في ٣١ ديسمبر ٢٠٢٣م نتيجة تراكم الإيجار من عقدين جديدين تم توقيعهما نحو نهاية ٢٠٢٣م، بالإضافة الى ارتفاع الإيجار المستحق للهيئة العامة للأمن الغذائي بسبب تأخير الفوترة.

أتعاب مهنية مستحقة الدفع

تتعلق أتعاب مهنية مستحقة الدفع بنسبة الخمسين بالمائة من الأتعاب المدفوعة لشركة باين أند كومباني مقابل خدماتها الاستشارية، والتي بلغت قيمتها ٥,٠ مليون ريال سعودي كما في ٣١ ديسمبر ٢٠٢٣م.

ضريبة قيمة مضافة مستحقة الدفع

تراوحت ضريبة قيمة مضافة مستحقة الدفع (بنسبة ١٥%) بين ١,٨ مليون ريال سعودي كما في ٣١ ديسمبر ٢٠٢١م و ١,٠ مليون ريال سعودي كما في ٣١ ديسمبر ٢٠٢٢م و ٣,١ مليون ريال سعودي كما في ٣١ ديسمبر ٢٠٢٣م.

مصاريف منافع عامة مستحقة الدفع

ارتفعت مصاريف منافع عامة مستحقة الدفع من ٦٨٧ ألف ريال سعودي كما في ٣١ ديسمبر ٢٠٢٢م الى ١,١ مليون ريال سعودي كما في ٣١ ديسمبر ٢٠٢٣م.

مبالغ مستحقة الدفع للمؤسسة العامة للتأمينات الاجتماعية

لم يكن هناك أي مبالغ مستحقة الدفع للمؤسسة العامة للتأمينات الاجتماعية كما في ٣١ ديسمبر ٢٠٢١م حيث أنها كانت مصنفة ضمن رصيد الدائنين. انخفضت المبالغ مستحقة الدفع للمؤسسة العامة للتأمينات الاجتماعية من ١,٩ مليون ريال سعودي كما في ٣١ ديسمبر ٢٠٢٢م إلى ١٠٠ ألف ريال سعودي كما في ٣١ ديسمبر ٢٠٢٣م، نتيجةً للتسويات التي جرت خلال الفترة نفسها.

مبالغ مستحقة الدفع أخرى

تتعلق مبالغ مستحقة الدفع أخرى بشكل أساسي بضرائب الاستقطاع المستحقة الدفع لأحد موظفي الشركة. ارتفعت مبالغ مستحقة الدفع أخرى من ٨٩١ ألف ريال سعودي كما في ٣١ ديسمبر ٢٠٢١م إلى ١,٤ مليون ريال سعودي كما في ٣١ ديسمبر ٢٠٢٢م ومن ثم إلى ٢,٧ مليون ريال سعودي كما في ٣١ ديسمبر ٢٠٢٣م. نتيجةً لزيادة ضريبة الاستقطاع بخلاف نفس الفترة.

٣-٥-٢-٨-٦ مبالغ مستحقة إلى جهات ذات علاقة

الجدول (٣٦٦): مبالغ مستحقة إلى جهات ذات علاقة كما في ٣١ ديسمبر ٢٠٢١م، و٢٠٢٢م، و٢٠٢٣م.

٣١ ديسمبر ٢٠٢٣م	٣١ ديسمبر ٢٠٢٢م	٣١ ديسمبر ٢٠٢١م	بآلاف الريالات السعودية
١,٤٩١	٢,٥٧٥	١٩٠	الشركة المتحدة لصناعة الأعلاف
١,٤٩١	٢,٥٧٥	١٩٠	مبالغ مستحقة إلى جهات ذات علاقة

المصدر: القوائم المالية المراجعة للشركة للسنوات المالية المنتهية في ٣١ ديسمبر ٢٠٢٢م، و٢٠٢٣م.

تتعلق المبالغ مستحقة إلى جهات ذات علاقة بالرصيد المستحق للشركة المتحدة لصناعة الأعلاف (المساهم النهائي) وهي بطبيعتها تشغيلية علمًا أنها تتعلق بشراء النخالة.

ارتفعت المبالغ المستحقة لطرف ذي علاقة من ١٩٠ ألف ريال سعودي كما في ٣١ ديسمبر ٢٠٢١م إلى ٢,٦ مليون ريال سعودي كما في ٣١ ديسمبر ٢٠٢٢م، نتيجةً لزيادة المشتريات من الشركة المتحدة لصناعة الأعلاف.

انخفضت المبالغ المستحقة لطرف ذي علاقة من ٢,٦ مليون ريال سعودي كما في ٣١ ديسمبر ٢٠٢٢م إلى ١,٥ مليون ريال سعودي كما في ٣١ ديسمبر ٢٠٢٣م نتيجةً للتسويات التي تم تسديدها للشركة المتحدة لصناعة الأعلاف.

٤-٥-٢-٨-٦ جزء غير متداول من التزامات عقود إيجار

الجدول (٣٧-٦): مطلوبات عقود الإيجار كما في ٣١ ديسمبر ٢٠٢١م، و٢٠٢٢م، و٢٠٢٣م

٣١ ديسمبر ٢٠٢٣م	٣١ ديسمبر ٢٠٢٢م	٣١ ديسمبر ٢٠٢١م	بالآلاف الريالات السعودية
٤٢٠,٨٧٥	٤٢٨,١٨٠	٢٤١,٩٦٥	في بداية السنة
-	-	٧٨,٨٩٠	الإضافات
(٢,٧٣٦)	-	١١١,٧٧٧	تعديل عقود الإيجار
٧,٨٨٢	١٤,٩٢٨	١٥,٢٨٨	مصاريف التمويل السنوية
(٢٢,٧٦٧)	(٢٢,٢٣٣)	(١٩,٧٤١)	المبلغ المدفوع خلال السنة
٤٠٢,٢٥٤	٤٢٠,٨٧٥	٤٢٨,١٨٠	في نهاية السنة
٢٢,٩٨٦	٢٢,٧٦٧	٢٢,٢٣٣	جزء المتداول من التزامات عقود إيجار
٣٧٩,٢٦٨	٣٩٨,١٠٨	٤٠٥,٩٤٧	جزء غير متداول من التزامات عقود إيجار

المصدر: القوائم المالية المراجعة للشركة للسنوات المالية المنتهية في ٣١ ديسمبر ٢٠٢٢م، و٢٠٢٣م ومعلومات الإدارة.

تتعلق مطلوبات عقود الإيجار بإيجار الصوامع والأراضي. تم تعديل الرصيد الافتتاحي في العام ٢٠٢١م بقيمة ٨,٨ مليون ريال سعودي ليعكس تصحيح مدة عقود الإيجار لتتلاءم مع مدة ترخيص طحن الدقيق. وفي العام ٢٠٢٣م، تم تعديل مطلوبات عقود الإيجار بقيمة ٣,٧ مليون ريال سعودي لتعكس تصحيح مدة عقد إيجار المستودع في الدمام ليتلاءم مع مدة ترخيص طحن الدقيق.

استقر الجزء الغير المتداول من التزامات عقود إيجار نسبياً عند حوالي ٢٢,٧ مليون ريال سعودي على مدار الفترة التاريخية.

٥-٥-٢-٨-٦ دفعات مقدمة من عملاء

تتعلق الدفعات المقدمة من العملاء بالبدل المدفوع مقدماً والذي تم استلامه من العملاء مقابل بيع السلع. تجار الجملة والعملاء الكبار يدفعون عادةً مقدماً عند تقديم أوامر الشراء واستلامها. وفي هذه الحالات، تسجل الشركة المبالغ ذات الصلة على شكل دفعة مقدمة من العملاء، والتي يتم فيما بعد تسجيلها كإيرادات عند تسليم الطلبات.

ارتفعت الدفعات المقدمة من العملاء من ٥,٥ مليون ريال سعودي كما في ٣١ ديسمبر ٢٠٢١م إلى ٩,٤ مليون ريال سعودي كما في ٣١ ديسمبر ٢٠٢٢م، تزامناً مع نمو الأعمال.

استقرت الدفعات المقدمة من العملاء مستقرة نسبياً، حيث ارتفعت بشكل طفيف من ٩,٤ مليون ريال سعودي كما في ٣١ ديسمبر ٢٠٢٢م إلى ١٠,٥ مليون ريال سعودي كما في ٣١ ديسمبر ٢٠٢٣م.

٦-٥-٢-٨-٦ مخصص الزكاة وضريبة الدخل

الجدول (٣٨-٦): مخصص الزكاة وضريبة الدخل كما في ٣١ ديسمبر ٢٠٢١م، و٢٠٢٢م، و٢٠٢٣م

المجموع	ضريبة الدخل	الزكاة	بالآلاف الريالات السعودية
-	-	-	كما في ١ يناير ٢٠٢١م
٢٠٦	١٢٣	٨٣	مخصص محمل للسنة
-	-	-	مدفوعات خلال السنة
٢٠٦	١٢٣	٨٣	كما في ٣١ ديسمبر ٢٠٢١م
١٣,٨٤٦	١٠,٨٥٥	٢,٩٩١	مخصص محمل للسنة
(٢٠٦)	(١٢٣)	(٨٣)	مدفوعات خلال السنة
١٣,٨٤٦	١٠,٨٥٥	٢,٩٩١	كما في ٣١ ديسمبر ٢٠٢٢م

المجموع	ضريبة الدخل	الزكاة	بآلاف الريالات السعودية
٩,٠٦١	٦,٣١٥	(٢,٩٩١)	مخصص محمل للسنة
(٢١,٩٨٨)	(١٨,٩٩٧)	٢,٧٤٦	مدفوعات خلال السنة
٩٢٠	(١,٨٢٦)	٢,٧٤٦	كما في ٣١ ديسمبر ٢٠٢٣

المصدر: القوائم المالية المراجعة للشركة للسنوات المالية المنتهية في ٣١ ديسمبر ٢٠٢٢م، و٢٠٢٣م.

أصبحت الشركة خاضعة للزكاة وضريبة الدخل منذ ١ ديسمبر ٢٠٢١م علمًا أنها كانت سابقًا مملوكة للحكومة وبالتالي لم تكن خاضعة لقواعد هيئة الزكاة والضريبة والجمارك.

تخضع الشركة للزكاة على أساس وعائها الزكوي الذي يتم احتسابه وفقًا للأنظمة الزكوية المطبقة في المملكة العربية السعودية.

وتخضع الشركة لضريبة الدخل بمعدل ٢٠٪ من حصة الدخل الخاضع للضريبة للمساهمين الأجانب، والذي يُحتسب بموجب لوائح ضريبة الدخل السارية في المملكة العربية السعودية.

قدمت الشركة إقراراتها بشأن الزكاة وضريبة الدخل عن الفترة الممتدة بين ١ ديسمبر ٢٠٢١م و٣١ ديسمبر ٢٠٢١م وعن السنة المنتهية في ٣١ ديسمبر ٢٠٢٢م، على الرغم من عدم صدور ربطٍ عن هيئة الزكاة والضريبة والجمارك.

ارتفع مخصص الزكاة وضريبة الدخل من ٢٠٦ ألف ريال سعودي كما في ٣١ ديسمبر ٢٠٢١م إلى ١٣,٨ مليون ريال سعودي كما في ٣١ ديسمبر ٢٠٢٢م، نتيجةً للتأثير الناتج على مدار السنة عن الاستحواذ على الشركة في نوفمبر ٢٠٢١م.

وانخفض مخصص الزكاة وضريبة الدخل من ١٣,٨ مليون ريال سعودي كما في ٣١ ديسمبر ٢٠٢٢م إلى ٩٢٠ ألف ريال سعودي كما في ٣١ ديسمبر ٢٠٢٣م، نتيجةً لتسوية الزكاة وضريبة الدخل عن الفترة السابقة بقيمة ٢,٧ مليون ريال سعودي و١٩,٠ مليون ريال سعودي، على التوالي.

٦-٢-٨-٦ الالتزامات المحتملة

خلال فترة المراجعة، كانت لدى الشركة التزامات مستحقة نشأت خلال دورة أعمالها الطبيعية، وتتعلق بخطابات الاعتماد وخطابات الضمان لضمان مدفوعات الشركة لموردي قطع الغيار ومدفوعات الإيجار للمؤسسة العامة للحبوب.

بلغت قيمة خطابات الاعتماد وخطابات الضمان ٦,٦ مليون ريال سعودي كما في ٣١ ديسمبر ٢٠٢١م لشراء قطع الغيار من شركة Ocrim Co. (٣,٠ مليون ريال سعودي) وشركة RGM (١,٠ مليون ريال سعودي) ولدفعات الإيجار للمؤسسة العامة للحبوب (٢,٦ مليون ريال سعودي).

بلغت قيمة خطابات الاعتماد وخطابات الضمان ٤,٦ مليون ريال سعودي كما في ٣١ ديسمبر ٢٠٢٢م لشراء قطع الغيار من شركة Ocrim Co. (١,٠ مليون ريال سعودي) وشركة Arizone (١,٠ مليون ريال سعودي) ولدفعات الإيجار للمؤسسة العامة للحبوب (٢,٦ مليون ريال سعودي).

بلغت قيمة خطابات الاعتماد وخطابات الضمان ٢,٦ مليون ريال سعودي كما في ٣١ ديسمبر ٢٠٢٣م لدفعات الإيجار للمؤسسة العامة للحبوب (٢,٦ مليون ريال سعودي).

٣-٨-٦ بيانات قائمة التدفقات النقدية

الجدول (٣٩-٦): بيانات قائمة التدفقات النقدية للسنوات المالية المنتهية في ٣١ ديسمبر ٢٠٢١م و٢٠٢٢م و٢٠٢٣م

٣١ ديسمبر ٢٠٢٣م	٣١ ديسمبر ٢٠٢٢م	٣١ ديسمبر ٢٠٢١م	بآلاف الريالات السعودية
			الأنشطة التشغيلية
١٥٧,٦٨٤	١٧٦,٨٨٨	٥٠,٢٦٨	ربح السنة قبل الزكاة وضريبة الدخل
			التعديلات لتسوية الربح إلى صافي التدفقات النقدية:
٣٥,٤٩٢	٣٣,٩٦٩	٣٠,٣٢٨	استهلاك الممتلكات والآلات والمعدات
١٩,٢٨٥	١٣,٦٣٨	١٢,٠٢٢	استهلاك موجودات حق الاستخدام
٣٤	٤٠	٦٣	إطفاء الموجودات غير الملموسة

بـآلاف الريالات السعودية	٣١ ديسمبر ٢٠٢١ م	٣١ ديسمبر ٢٠٢٢ م	٣١ ديسمبر ٢٠٢٣ م
تكلفة تمويل ناتجة عن التزامات عقود إيجار	١٥,٢٨٨	١٤,٩٢٨	٧,٨٨٢
إيرادات التمويل	-	(٣٤٠)	(٥,٥٣٠)
خسارة استبعاد ممتلكات وآلات ومعدات	-	١٨	-
مخصص البضاعة بطيء الحركة	٥٧٠	-	-
مخصص الخسائر الائتمانية المتوقعة للذمم الدائنة	-	١٦٨	٧١٦
مخصص التزامات المنافع المحددة للموظفين	٢٥٨	٢٨٥	٢,٤٧٧
	١٠٨,٧٩٨	٢٣٩,٥٩٤	٢١٨,٠٤٠
التغيرات في الموجودات والمطلوبات التشغيلية:			
بضاعة	(١,٣٣٥)	١٥,٦٤٣	١١,٧٦٠
مبالغ مدفوعة مقدماً وموجودات متداولة أخرى	١,٥٨٢	(١,٩٠٢)	(٥,١٢٢)
مبالغ مستحقة من جهات ذات علاقة	-	(٩٦٩)	(٢١,٧٩٨)
مديون	-	(٢,٩٥٤)	(٣,١٤٠)
الذمم الدائنة التجارية والمطلوبات المتداولة الأخرى ^(١)	(٥٣,٢٣٢)	لا ينطبق	لا ينطبق
دائنون ^(١)	لا ينطبق	(٢٠,٠٦٤)	(٥,٩٠٢)
مصاريف مستحقة الدفع ومطلوبات أخرى ^(١)	لا ينطبق	١٩,٣٣٢	(٤,٥٠٠)
مبالغ مستحقة إلى جهات ذات علاقة	١٩٠	٢,٣٨٥	(١,٠٨٤)
دفعات مقدمة من عملاء	٦٣٥	٣,٨٩٣	١,١١٢
النقد من التشغيل	٥٧,٦٤٠	٢٥٤,٩٥٧	١٨٩,٣٦٧
الزكاة وضريبة الدخل المدفوعة	-	(٢٠٦)	(٢١,٩٨٨)
التزامات المنافع المحددة المدفوعة للموظفين	-	(١٧٩)	(١٦٢)
صافي التدفقات النقدية من الأنشطة التشغيلية	٥٧,٦٤٠	٢٥٤,٥٧٢	١٦٧,٢١٧
الأنشطة الاستثمارية			
شراء الممتلكات والآلات والمعدات	(١٨,٦٩٥)	(٢٣,٦٨٤)	(٩,٢٦٨)
شراء الموجودات غير الملموسة	(٢,٠٧٨)	(٥٠,٣٥٣)	(٨٨٣)
إيرادات التمويل المستلمة	-	-	٥,٧٣٠
المتحصلات من التصرف في الممتلكات والآلات والمعدات	-	٤٣٥	-
صافي التدفقات النقدية المستخدمة في الأنشطة الاستثمارية	(٢٠,٧٧٣)	(٧٣,٦٠٢)	(٤,٤٢١)
الأنشطة التمويلية			
سداد جزء رئيسي من التزامات عقود إيجار	(٤,٤٥٢)	(٧,٣٠٥)	(١٤,٨٨٤)
تكاليف تمويل مدفوعة	(١٥,٢٨٨)	(١٤,٩٢٨)	(٧,٨٨٢)
توزيعات أرباح مدفوعة	-	(٦١,٣٣٢)	(١٩٨,٣٤٧)
صافي التدفقات النقدية المستخدمة في أنشطة التمويل	(١٩,٧٤١)	(٨٣,٥٦٥)	(٢٢١,١١٣)
صافي (النقص) الزيادة في النقد وما في حكمه	١٧,١٢٦	٩٧,٤٠٦	(٥٨,٣١٨)
النقدية وشبه النقدية في بداية السنة	٥٠,١٣٠	٦٧,٢٥٦	١٦٤,٦٦٢
النقدية وشبه النقدية في نهاية السنة	٦٧,٢٥٦	١٦٤,٦٦٢	١٠٦,٣٤٣

المصدر: القوائم المالية المراجعة للشركة للسنوات المالية المنتهية في ٣١ ديسمبر ٢٠٢٢ م و ٢٠٢٣ م.

(١) تم استخراج الأرقام المالية للسنة المالية ٢٠٢١ م من القوائم المالية المدققة للسنة المالية المنتهية في ٢٠٢٢ م، بينما تم استخراج الأرقام المالية للسنتين الماليتين ٢٠٢٢ م و ٢٠٢٣ م من القوائم المالية المدققة للسنة المالية المنتهية في ٢٠٢٢ م، التي قدمت إعادة تصنيف (أ) التغيير في رصيد الدائنون و (ب) التغيير في حساب المبالغ مستحقة الدفع ومطلوبات أخرى على حده.

صافي التدفق النقدي الناتج عن/ (المستخدم في) الأنشطة التشغيلية

ارتفع صافي التدفق النقدي من الأنشطة التشغيلية من ٤٢,٤ مليون ريال سعودي في عام ٢٠٢١م إلى ٢٥٤,٦ مليون ريال سعودي في عام ٢٠٢٢م، نتيجة زيادة ربح السنة قبل الزكاة وضريبة الدخل بمبلغ ١٢٦,٦ مليون ريال سعودي، وذلك بعد زيادة الإيرادات والعمليات خلال نفس الفترة، وبانخفاض متطلبات رأس المال العامل نتيجة لانخفاض تسويات الذمم الدائنة التجارية وزيادة المصاريف المستحقة والمطلوبات الأخرى.

انخفض صافي التدفقات النقدية من الأنشطة التشغيلية من ٢٥٤,٦ مليون ريال سعودي في عام ٢٠٢٢م إلى ١٦٧,٢ مليون ريال سعودي في عام ٢٠٢٢م بسبب انخفاض ربح السنة قبل الزكاة وضريبة الدخل بمبلغ ١٩,٢ مليون ريال سعودي وذلك تماشيًا مع انخفاض الإيرادات وارتفاع متطلبات رأس المال العامل، ومن أبرزها ارتفاع المستحقات على شركة الخليج لطحن الدقيق الصناعية والمتعلقة ببيع قطع الغيار.

صافي التدفق النقدي الناتج عن/ (المستخدم في) الأنشطة الاستثمارية

ارتفع صافي التدفق النقدي المستخدم في الأنشطة الاستثمارية من ٢٠,١ مليون ريال سعودي في عام ٢٠٢١م إلى ٧٢,٦ مليون ريال سعودي في عام ٢٠٢٢م نتيجة شراء موجودات غير ملموسة بمبلغ ٤٨,٣ مليون ريال سعودي للاستحواذ على علامة «فوم» التجارية في عام ٢٠٢٢م، وزيادة مشتريات الممتلكات والآلات والمعدات بسبب الإضافات السنوية.

انخفض صافي التدفق النقدي المستخدم في الأنشطة الاستثمارية لاحقاً إلى ٤,٤ مليون ريال سعودي في عام ٢٠٢٢م بسبب إضافات الممتلكات والمعدات بقيمة ٩,٣ مليون ريال سعودي والإضافات على البرمجيات قيد التنفيذ بقيمة ٨٨٣ ألف ريال سعودي، وقابل هذا الانخفاض إيرادات تمويل مستلمة بقيمة ٥,٧ مليون ريال سعودي.

صافي التدفق النقدي الناتج عن/ (المستخدم في) الأنشطة التمويلية

ارتفع صافي التدفق النقدي المستخدم في الأنشطة التمويلية من ١٩,٧ مليون ريال سعودي في عام ٢٠٢١م إلى ٨٢,٦ مليون ريال سعودي في عام ٢٠٢٢م، ثم إلى ٢٢١,١ مليون ريال سعودي نتيجة توزيع أرباح مدفوعة بقيمة ٦١,٢ مليون ريال سعودي في عام ٢٠٢٢م و١٩٨,٣ مليون ريال سعودي في عام ٢٠٢٢م.

٩-٦ تعديل القوائم المالية للفترة السابقة

خلال السنة المنتهية في ٣١ ديسمبر ٢٠٢٢م، قامت الشركة بتعديل بعض المبالغ والأرصدة المدرجة في القوائم المالية للفترة السابقة لتعكس المعالجة والتصنيف المحاسبي المناسب. وقد تم تلخيص تفاصيل كل من هذه التعديلات أدناه:

١ - التعديل

خلال السنة المنتهية في ٣١ ديسمبر ٢٠٢٢م، تبين لإدارة الشركة أنها لم تتم بإعادة تقييم قيمة مطلوبات الإيجار بعد حصولها على ترخيص مطاحن الدقيق في عام ٢٠٢١م، ونتيجة لذلك، تم التقليل من قيمة موجودات حق الاستخدام ومطلوبات الإيجار. تم تصحيح هذا الخطأ عن طريق تعديل كل بند من بنود القائمة المالية بالنسبة للرصيد الافتتاحي للفترة السابقة حيث تم زيادة قيمة موجودات حق الاستخدام ومطلوبات الإيجار بمقدار ١١١,٨ مليون ريال سعودي كما في ٣١ ديسمبر ٢٠٢١م و٣١ ديسمبر ٢٠٢٢م.

٢ - التعديل

خلال السنة المنتهية في ٣١ ديسمبر ٢٠٢٢م، اكتشفت الإدارة أن العمر الإنتاجي للمباني المبنية على أراضٍ مستأجرة في فترات سابقة تعتمد بشكل خاطئ على العمر الاقتصادي للمباني بدلاً من مدة الإيجار. ونتيجة لذلك، كانت القيمة الدفترية للمباني مبالغ فيها وكانت قيمة الاستهلاك المتراكم ذي الصلة قليلة حيث تم تخفيض قيمة الممتلكات والآلات والمعدات بمقدار ١٤,٥ مليون ريال سعودي كما في ٣١ ديسمبر ٢٠٢١م و١٦,٤ مليون ريال سعودي كما في ٣١ ديسمبر ٢٠٢٢م.

لقد تم تصحيح الأخطاء المذكورة أعلاه من خلال تعديل كل بند من بنود القوائم المالية المتأثرة بهذا الخطأ للفترة السابقة. وفيما يلي ملخص للجداول، التأثيرات على القوائم المالية للشركة حيث بلغت قيمة التعديلات زيادة ١,٦ مليون ريال سعودي على التكاليف المباشرة، زيادة ١٨٨ ألف ريال سعودي على مصاريف البيع، وزيادة ٥٦ ألف ريال سعودي على المصاريف العمومية والإدارية، مما أدى إلى انخفاض الربح السنوي بمقدار ١,٩ مليون ريال سعودي.



١-٩-٦ تأثير التعديل على قائمة المركز المالي

تأثير التعديل على قائمة المركز المالي كما في ١ يناير ٢٠٢٢م:

بألاف الريالات السعودية	قبل التعديل	التعديل	بعد التعديل
موجودات حق الاستخدام	٢٨٧,٢٧٣	١١١,٧٧٧	٣٩٩,١٥١
مطلوبات الإيجار	٣١٦,٤٠٣	١١١,٧٧٧	٤٢٨,١٨٠
الممتلكات والآلات والمعدات	٥٧٠,٨٧١	(١٤,٥٣٧)	٥٥٦,٣٣٤
الأرباح المبقة	١٦٨,٢٨٢	(١٤,٥٣٧)	١٥٣,٧٤٥

المصدر: القوائم المالية المراجعة للسنة المالية المنتهية في ٣١ ديسمبر ٢٠٢٣م.

تأثير التعديل على قائمة المركز المالي كما في ٣١ ديسمبر ٢٠٢٢م:

بألاف الريالات السعودية	قبل التعديل	التعديل	بعد التعديل
موجودات حق الاستخدام	٢٧٣,٧٣٥	١١١,٧٧٧	٣٨٥,٥١٣
مطلوبات الإيجار	٣٠٩,٠٩٧	١١١,٧٧٧	٤٢٠,٨٧٥
الممتلكات والآلات والمعدات	٥٦٢,٠١٢	(١٦,٤١٧)	٥٤٥,٥٩٦
الأرباح المبقة	٢٥٥,٤٠٢	(١٦,٤١٧)	٢٣٨,٩٨٦

المصدر: القوائم المالية المراجعة للشركة للسنة المالية المنتهية في ٣١ ديسمبر ٢٠٢٣م.

٢-٩-٦ تأثير التعديل على قائمة الأرباح والخسائر والدخل الشامل الآخر

تأثير التعديل على قائمة الأرباح والخسائر والدخل الشامل الآخر لعام ٢٠٢٢م:

بألاف الريالات السعودية	قبل التعديل	التعديل	بعد التعديل
التكاليف المباشرة	٣١٦,٥٧٠	١,٦٣٥	٣١٨,٢٠٥
مصاريف البيع والتوزيع	٣١,٨٣٦	١٨٨	٣٢,٠٢٣
المصاريف العمومية والإدارية	٣٨,٤٧٨	٥٦	٣٨,٥٣٤
الربح السنوي	١٦٤,٩٢١	(١,٨٧٩)	١٦٣,٠٤١
ربحية السهم	٣,٤٨	(٠,٠٤)	٣,٤٤

المصدر: القوائم المالية المراجعة للشركة للسنة المالية المنتهية في ٣١ ديسمبر ٢٠٢٣م.

٣-٩-٦ تأثير التعديل على قائمة التدفقات النقدية

لم يكن هناك تغيير في قائمة التدفقات النقدية.

١٠-٦ الأحداث اللاحقة لتاريخ التقرير

خلال السنة، وافق المساهم في الشركة على قرار الجمعية العامة غير العادية للشركة في اجتماعهم الذي عقد في ١٤ جمادى الآخرة ١٤٤٥هـ (الموافق ٢٧ ديسمبر ٢٠٢٢م) حول زيادة رأسمال الشركة من مبلغ ١٧٠,٩٠٣,٩٧٣ ريال سعودي إلى مبلغ ٥٤٠,٠٠٠,٠٠٠ ريال سعودي من خلال نقل ٤٠,٠١٧,٤٠٦ ريال سعودي من حساب «الأرباح المبقة» و ٤٢٤,٠٧٩,٥٦٧ ريال سعودي من حساب «الاحتياطي النظامي» على التوالي. تم إكمال الإجراءات النظامية المتعلقة بهذا الشأن بعد نهاية السنة في ٢٧ جمادى الآخرة ١٤٤٥هـ (الموافق ٩ يناير ٢٠٢٤م). وبصرف النظر عما ذكر أعلاه، لم تكن هناك أي أحداث لاحقة هامة منذ السنة المنتهية في ٣١ ديسمبر ٢٠٢٢م قد يكون لها أثر جوهري على المركز المالي للشركة كما هو مبين في القوائم المالية.

٧- سياسة توزيع الأرباح

تثبت المادة ١٠٧ من نظام الشركات للمساهم جميع الحقوق والالتزامات المتصلة بالسهم بشكل متساوي، والتي تشمل على وجه الخصوص الحق في الحصول على نصيب من صافي الأرباح المقرر توزيعها. ويتولى مجلس الإدارة التوصية بتوزيع أية أرباح قبل إقرارها من قبل المساهمين في اجتماع الجمعية العامة. ولا تلتزم الشركة بالإعلان عن أي أرباح، ويعتمد أي قرار بتوزيع أرباح على عدد من العوامل من بينها، أرباح الشركة السابقة والمتوقعة والتدفقات النقدية، والتمويل ومتطلبات رأس المال، ومعطيات السوق والعوامل الاقتصادية بشكل عام، والقيود التي تخضع لها عملية توزيع الأرباح بموجب اتفاقيات التمويل والدين، والزكاة، فضلاً عن الاعتبارات القانونية والنظامية الأخرى. ومثالاً على ذلك، تمنح الأسهم حاملها الحق في الحصول على الأرباح التي تعلن عنها الشركة من تاريخ هذه النشرة والسنوات المالية التي تليها. وبالرغم من عزم الشركة على توزيع أرباح سنوية على مساهميها، إلا أنه لا توجد أي ضمانات لتوزيع فعلي للأرباح، كما لا يوجد أي ضمان بشأن المبالغ التي ستدفع في أي سنة.

تعتمد الشركة توزيع أرباح على مساهميها بهدف تعزيز قيمة استثماراتهم فيها بناءً على الأرباح التي تحققها الشركة بما يتناسب مع وضعها المالي ومصاريفها رأس المال ومتطلباتها الاستثمارية ونتائج نشاطات الشركة واحتياجات الشركة من النقد حالياً ومستقبلاً وخطط التوسع وغيرها من العوامل الأخرى بما في ذلك حالة السوق وتحليل الفرص الاستثمارية ومتطلبات إعادة استثمار تلك الأرباح والمتطلبات النقدية والرأسمالية والتوقعات التجارية وتأثير أي توزيعات من هذا القبيل على أي من الاعتبارات القانونية والنظامية.

إضافة لذلك، يتعين على المستثمرين الراغبين في الاستثمار في أسهم الطرح أن يدركوا أن سياسة توزيع الأرباح يمكن أن تتغير من وقت لآخر.

وبالرغم من عزم الشركة على توزيع أرباح على مساهميها، إلا أنه لا توجد أي ضمانات لتوزيع فعلي للأرباح، كما لا يوجد أي ضمان بشأن المبالغ التي ستدفع في أي سنة.

كما يخضع توزيع الأرباح للقيود الواردة في نظام الشركة الأساسي. وسيتم توزيع الأرباح بالريال السعودي.

وفقاً للنظام الأساسي، توزع أرباح الشركة الصافية السنوية بعد خصم جميع المصروفات العمومية، والتكاليف الأخرى على الوجه التالي:

- للجمعية العامة العادية - عند تحديد نصيب الأسهم في صافي الأرباح- أن تقرر تكوين احتياطات، وذلك بالقدر الذي يحقق مصلحة الشركة أو يكفل توزيع أرباح ثابتة - قدر الإمكان- على المساهمين، وللجمعية المذكورة أن تقتطع من صافي الأرباح مبالغ لتحقيق أغراض اجتماعية لعاملي الشركة.
- تحدد الجمعية العامة النسبة التي يجب توزيعها على المساهمين من الأرباح الصافية بعد خصم الاحتياطات إن وجدت.
- يجوز للشركة توزيع أرباح مرحلية على المساهمين وفقاً للضوابط الصادرة عن الجهة المختصة.

وفيما يلي ملخص بالأرباح التي قامت الشركة بالإعلان عنها وتوزيعها خلال السنوات المنتهية في ٣١ ديسمبر ٢٠٢١م و٣١ ديسمبر ٢٠٢٢م و٣١ ديسمبر ٢٠٢٣م.

الجدول (٧-١): الأرباح التي قامت الشركة بالإعلان عنها وتوزيعها خلال السنوات المنتهية في ٣١ ديسمبر ٢٠٢١م و٣١ ديسمبر ٢٠٢٢م

حتى تاريخ هذه النشرة ٢٠٢٤م (ريال سعودي)	٣١ ديسمبر ٢٠٢٣م (ريال سعودي)	٣١ ديسمبر ٢٠٢٢م (ريال سعودي)	٣١ ديسمبر ٢٠٢١م (ريال سعودي)	
لا ينطبق	٨١,٠٠٠,٠٠٠	٩٨,٣٤٦,٦٨٢	١٦١,٣٣٢,٠٠٠	التوزيعات المعلنة عن الفترة
٨١,٠٠٠,٠٠٠	١٩٨,٣٤٦,٦٨٢	٦١,٣٣٢,٠٠٠	-	التوزيعات المعلنة خلال الفترة
٨١,٠٠٠,٠٠٠	١٩٨,٣٤٦,٦٨٢	٦١,٣٣٢,٠٠٠	-	التوزيعات المدفوعة خلال العام
لا ينطبق	١٤٢,٨١٦,٩٨٧	١٦٣,٠٤١,٤٢٨	٥٠,٠٦٢,٦٣٨	صافي الأرباح للفترة
لا ينطبق	%٥٦,٧	%٦٠,٢	%٣٢٢,٢	نسبة توزيع الأرباح المعلنة الى صافي أرباح الشركة (%)

المصدر: معلومات إدارة الشركة والقوائم المالية المراجعة للسنتين الماليتين المنتهيتين في ٣١ ديسمبر ٢٠٢٢م و٣١ ديسمبر ٢٠٢٣م.

ولقد تم توزيع الأرباح للسنة المالية المنتهية في ٣١ ديسمبر ٢٠٢١م، بموجب قرار مجلس الإدارة بتاريخ ١٠/٢٠١٤٤٤هـ (الموافق ١٨/٠٨/٢٠٢٢م) بقيمة ٢٩,٠٠٠,٠٠٠ ريال سعودي، وبموجب قرار مجلس الإدارة بتاريخ ٠٥/٠٥/١٤٤٤هـ (الموافق ٢٩/١١/٢٠٢٢م) بقيمة ٣٢,٣٣٢,٠٠٠ ريال سعودي، وبموجب قرار مجلس الإدارة بتاريخ ٢٤/٠٧/١٤٤٤هـ (الموافق ١٥/٠٢/٢٠٢٣م) بقيمة ١٠٠ مليون ريال سعودي. ولقد تم توزيع الأرباح للسنة المالية المنتهية في ٣١ ديسمبر ٢٠٢٢م، بموجب قرار مجلس الإدارة بتاريخ ٠٦/٠٢/١٤٤٥هـ (الموافق ٢٢/٠٨/٢٠٢٣م) بقيمة ٥٠ مليون ريال سعودي، وبموجب قرار مجلس الإدارة بتاريخ ٠٨/٠٥/١٤٤٥هـ (الموافق ٢٢/١١/٢٠٢٣م) بقيمة ٤٨,٣٤٦,٦٨٢,٣٠ ريال سعودي. ولقد تم توزيع الأرباح للسنة المالية المنتهية في ٣١ ديسمبر ٢٠٢٣م، بموجب قرار مجلس الإدارة بتاريخ ٢٧/٠٧/١٤٤٥هـ (الموافق ٠٨/٠٢/٢٠٢٤م) بتوزيع أرباح مرحلية بقيمة ١٤,٠٠٠,٠٠٠ ريال سعودي. ولقد تم توزيع الأرباح للسنة المالية المنتهية في ٣١ ديسمبر ٢٠٢٣م، بموجب قرار مجلس الإدارة بتاريخ ٠١/١١/١٤٤٥هـ (الموافق ٠٩/٠٥/٢٠٢٤م) وقرار الجمعية العامة بتاريخ ٠٤/١١/١٤٤٥هـ (الموافق ١٢/٠٥/٢٠٢٤م) بقيمة ٦٧,٠٠٠,٠٠٠ ريال سعودي.

تمنح الأسهم حاملها الحق في الحصول على الأرباح التي تعلن عنها الشركة من تاريخ هذه النشرة والسنوات المالية التي تليها. ولا تستحق أسهم الطرح أي توزيعات أرباح تم الإعلان عنها قبل تاريخ هذه النشرة، حيث يكون أول استحقاق لأسهم الطرح في توزيعات الأرباح التي يتم الإعلان عنها من قبل الشركة من تاريخ هذه النشرة والسنوات المالية اللاحقة.

٨- استخدام متحصلات الطرح

يقدر مجموع متحصلات الطرح بحوالي [٥] ريال سعودي، سيستخدم منها مبلغ يقدر بحوالي ثلاثة وعشرون مليون (٢٣,٠٠٠,٠٠٠) ريال سعودي (غير شامل لضريبة القيمة المضافة) لسداد جميع المصاريف المتعلقة بالطرح ويشمل ذلك أتعاب المستشار المالي، ومدير الاكتتاب، ومتعهد التغطية، ومديري سجل اكتتاب المؤسسات، والمستشار القانوني، ومراجع الحسابات، والجهات المستلمة، ومستشار دراسة السوق، وكذلك أتعاب التسويق والطباعة والتوزيع والترجمة والرسوم التنظيمية، والأتعاب والمصاريف الأخرى المتعلقة بعملية الطرح.

سوف يعود صافي متحصلات الطرح البالغة حوالي [٥] ريال سعودي إلى المساهم البائع، ولن تتلقى الشركة أي جزء من صافي متحصلات الطرح. وسيحمل المساهم البائع كافة الأتعاب والمصاريف والتكاليف المتعلقة بالطرح.

٩- رسملة رأس مال الشركة والمديونية

يملك المساهم الحالي جميع أسهم الشركة قبل الطرح. وبعد استكمال عملية الطرح، سيمتلك ما نسبته ٧٠٪ من أسهم الشركة.

يوضح الجدول التالي رسملة الشركة كما تظهر في القوائم المالية المُراجعة للسنوات المالية المنتهية في ٣١ ديسمبر ٢٠٢١ م و ٣١ ديسمبر ٢٠٢٢ م و ٣١ ديسمبر ٢٠٢٣ م. علماً بأنه يجب قراءة الجدول التالي مع القوائم المالية المعنية، بما في ذلك الإيضاحات المرفقة بها والواردة في القسم ١٩ («القوائم المالية وتقارير مراجع الحسابات حولها») من هذه النشرة.

الجدول (٩-١): رسملة رأس مال الشركة والمديونية

(ريال سعودي)			
السنة المالية ٢٠٢٣ م	السنة المالية ٢٠٢٢ م	السنة المالية ٢٠٢١ م	
٠	٠	٠	قروض قصيرة الأجل
٠	٠	٠	قروض طويلة الأجل - الجزء المتداول
٠	٠	٠	قروض طويلة الأجل - الجزء غير المتداول
٠	٠	٠	إجمالي القروض بفائدة
٢٢,٩٨٦,٠٩١	٢٢,٧٦٦,٥٧٣	٢٢,٢٣٣,١٦٩	التزامات عقود الإيجار قصيرة الأجل
٣٧٩,٢٦٨,٣٢٧	٣٩٨,١٠٨,١٨٩	٤٠٥,٩٤٦,٨٦٦	التزامات عقود الإيجار طويلة الأجل
٤٠٢,٢٥٤,٤١٨	٤٢٠,٨٧٤,٧٦٢	٤٢٨,١٨٠,٠٣٥	إجمالي القروض والتزامات عقود الإيجار
٤٧٣,٩٠٣,١٧٠	٤٧٣,٩٠٣,١٧٠	٤٧٣,٩٠٣,١٧٠	رأس المال
٠	٠	٠	جاري الشركاء
٠	٢,٤٢٤٦,٠٧٩	٩,٦١١,١٥٢	احتياطي نظامي
٤٢٥,٣١٥-	٢٣٨,٠٧٨-	-	إحتياطي تأميني
٠	٠	٠	احتياطي الاندماج
٠	٠	٠	احتياطي تحوط
٦٦,٠٩٦,٨٣٠	٠	٠	الزيادة المقترحة في رأس المال
١٤٣,٤٣٨,٦٦٩	٢٣٨,٩٨٥,٧٧٠	١٥٣,٧٤٤,٦١٤	أرباح المبقاة
٦٨٣,٠١٣,٣٥٤	٧٣٨,٧٣٠,٢٨٦	٦٣٧,٢٥٨,٩٣٦	مجموع حقوق الملكية
١,٠٨٥,٢٦٧,٧٧٢	١,١٥٩,٦٠٥,٠٤٨	١,٠٦٥,٤٣٨,٩٧١	إجمالي الرسملة (إجمالي القروض والتزامات عقود الإيجار وإجمالي حقوق المساهمين)
٪٣٧,١	٪٣٦,٣	٪٤٠,٢	إجمالي القروض والتزامات عقود الإيجار / إجمالي الرسملة

المصدر: معلومات إدارة الشركة والقوائم المالية المُراجعة للسنتين الماليتين المنتهيتين في ٣١ ديسمبر ٢٠٢١ م و ٣١ ديسمبر ٢٠٢٢ م و ٣١ ديسمبر ٢٠٢٣ م.

ويؤكد أعضاء مجلس الإدارة ما يلي:

- لا يخضع أي من أسهم الشركة لأي حقوق خيار، كما في تاريخ هذه النشرة.
- ليس لدى الشركة أي أدوات دين، كما في تاريخ هذه النشرة.
- أن رصيد السيولة المتاحة للشركة وتدفقاتها النقدية كافية لتغطية احتياجاتها النقدية المتوقعة لرأس المال العامل والنفقات الرأسمالية لمدة اثني عشر (١٢) شهراً على الأقل بعد تاريخ هذه النشرة، مع مراعاة أي تغيير سلبى وجوهري في أعمال الشركة.

١٠- إفادة الخبراء

قدم جميع المستشارين ومراجع الحسابات المستقل الواردة أسماؤهم في الصفحة (و) والصفحة (ز) موافقتهم الخطية على الإشارة إلى أسمائهم وعناوينهم وشعاراتهم المنسوبة إليهم وعلى نشر إفاداتهم أو تقاريرهم في هذه النشرة، ولم يتم أي منهم بسحب موافقته حتى تاريخ هذه النشرة، كما أن جميع المستشارين ومراجع الحسابات المستقل والعاملين لديهم - من ضمن فريق العمل القائم على تقديم خدمات للشركة - أو أقاربهم لا يملكون أي أسهم في الشركة وليس لأي منهم مصلحة مهما كان نوعها في الشركة كما في تاريخ هذه النشرة بما قد يؤثر على استقلاليتهم.

II- الإقرارات

يقر أعضاء مجلس الإدارة بما يلي:

- ١- الإصدار لا يخالف الأنظمة واللوائح ذات العلاقة في المملكة.
- ٢- لا يخل الإصدار بأي من العقود أو الاتفاقيات التي يكون المصدر طرفاً فيها.
- ٣- تم الإفصاح عن جميع المعلومات القانونية الجوهرية المتعلقة بالمصدر في نشرة الإصدار.
- ٤- تم الإفصاح عن كافة الشروط والأحكام التي من الممكن أن تؤثر على قرارات المستثمرين بالاستثمار في أسهم الطرح.
- ٥- باستثناء ما ذكر في القسم ١٢-١١ («التقاضي») من هذه النشرة، إن المصدر ليس خاضع لأي دعاوى أو إجراءات قانونية قد تؤثر بمفردها أو بمجملها جوهرياً في أعماله أو في وضعه المالي.
- ٦- إن أعضاء مجلس إدارة المصدر ليسوا خاضعين لأي دعاوى أو إجراءات قانونية قد تؤثر بمفردها أو بمجملها جوهرياً في أعمال المصدر أو في وضعه المالي.
- ٧- أن هذه النشرة تتضمن جميع المعلومات المطلوب تضمينها بمقتضى قواعد طرح الأوراق المالية والالتزامات المستمرة، ولا توجد أي وقائع أخرى يمكن أن تؤثر على طلب تسجيل وطرح الأوراق المالية لم يتم تضمينها في هذه النشرة.
- ٨- ليس لأي من أعضاء مجلس إدارة الشركة أو أي من أعضاء الإدارة التنفيذية بالشركة أو أمين سر مجلس الإدارة أو لأي من أقربائهم أو تابعيهم أية مصالح مباشرة أو غير مباشرة في أسهم الشركة أو أية مصلحة في أي أمر آخر يمكن أن يؤثر في أعمال الشركة. وللمزيد من التفاصيل، يرجى مراجعة القسم ٥-٧ («المصالح المباشرة وغير المباشرة لأعضاء مجلس الإدارة وأمين سر مجلس الإدارة والتنفيذية»).
- ٩- باستثناء ما ذكر في القسم ١٢-٧ («المعاملات والعقود المبرمة مع الأطراف ذات العلاقة») من هذه النشرة، ليس لأعضاء مجلس الإدارة أو أي من كبار التنفيذيين أو أمين سر المجلس أو أي شخص من أقربائهم أو التابعين لهم أية مصلحة في أي عقود أو ترتيبات قائمة سواءً خطية أو شفوية أو عقود أو ترتيبات قيد الدراسة أو مزعم إبرامها مع الشركة.
- ١٠- لا يوجد هناك أي تعارض في المصالح متعلق بأعضاء مجلس الإدارة بخصوص العقود أو المعاملات المبرمة مع الشركة، كما في تاريخ هذه النشرة وللمزيد من التفاصيل، يرجى مراجعة القسم ٥-٦ («تعارض المصالح») من هذه النشرة).
- ١١- بخلاف ما ذكر في القسم ٤-٧ («نظرة عامة على المساهمين»)، ليس لهم أو لأي من أقربائهم أو تابعيهم أي أسهم أو مصلحة من أي نوع في الشركة حتى تاريخ هذه النشرة.
- ١٢- ليس لأعضاء مجلس الإدارة والرئيس التنفيذي الحق بالتصويت على عقد أو اقتراح له فيه مصلحة.
- ١٣- تعد الشركة، باستنادها إلى الأنظمة والسياسات اللازمة الخاصة بها، القوائم المالية السنوية وفقاً للمعايير المالية الدولية (IFRS) الصادرة عن المجلس الدولي لمعايير المحاسبة (IASB)، المعتمدة في المملكة العربية السعودية والمعايير والإصدارات الأخرى المعتمدة من قبل الهيئة السعودية للمحاسبين القانونيين والمحترفين (SOCPA)، وفي المواعيد المحددة بموجب قواعد طرح الأوراق المالية والالتزامات المستمرة. كما تستند الشركة على الأنظمة والسياسات اللازمة الخاصة بها من أجل إعداد جميع التقارير المالية الأخرى، وجميع التقارير غير المالية، حسب ما تقتضيه قواعد طرح الأوراق المالية والالتزامات المستمرة وفي المواعيد المحددة في هذه القواعد.
- ١٤- إن لدى الشركة رأس مال عامل يكفي لمدة اثني عشر (١٢) شهراً على الأقل تلي مباشرة تاريخ نشر هذه النشرة.
- ١٥- باستثناء ما ذكر في القسم ٨-١٢ («التسهيلات الائتمانية والقروض») لم تصدر الشركة أية أدوات دين، أو تحصل على أية قروض آجلة أو أية قروض أو ديون مستحقة (بما في ذلك السحب على المكشوف من البنوك، والالتزامات المالية قيد القبول، واعتمادات القبول أو التزامات الشراء).
- ١٦- كما في تاريخ هذه النشرة، ليست هناك نية في إجراء أي تغيير جوهري في طبيعة نشاط الشركة. كما لم يحدث أي انقطاع في أعمال الشركة يمكن أن يؤثر أو يكون قد أثر تأثيراً ملحوظاً في الوضع المالي للشركة خلال فترة الاثني عشر (١٢) شهراً الأخيرة.
- ١٧- لم تمنح أي عمولات أو خصومات أو أتعاب وساطة أو أي عوض غير نقدي لأي من أعضاء مجلس الإدارة من قبل الشركة خلال السنوات الثلاث (٣) السابقة مباشرة لتاريخ تقديم طلب التسجيل وطرح الأوراق المالية فيما يتعلق بإصدار أو طرح أي أوراق مالية.

- ١٨- لم يكن هناك أي تغيير سلبى جوهري في الوضع المالي والتجاري للشركة خلال السنوات الثلاث (٣) السابقة مباشرة لتاريخ تقديم طلب التسجيل وطرح الأوراق المالية الخاضعة لهذه النشرة.
- ١٩- أن أنظمة وضوابط الرقابة الداخلية قد أعدت على أسس سليمة حيث تم وضع سياسة مكتوبة تنظم تعارض المصالح ومعالجة حالات التعارض المحتملة والتي تشمل إساءة استخدام أصول الشركة وإساءة التصرف الناتج عن التعاملات مع أطراف ذات علاقة. بالإضافة إلى التأكد من سلامة الأنظمة المالية والتشغيلية والتأكد من تطبيق أنظمة رقابية مناسبة لإدارة المخاطر المحتملة وفقاً لمتطلبات المادة (٢١) من لائحة حكومة الشركات. كما يقوم أعضاء مجلس الإدارة بمراجعة سنوية لإجراءات الرقابة الداخلية للشركة.
- ٢٠- تم إعداد القوائم المالية المراجعة للشركة عن السنوات المنتهية بتاريخ ٣١ ديسمبر ٢٠٢١م و٣١ ديسمبر ٢٠٢٢م و٣١ ديسمبر ٢٠٢٣م، وفقاً للمعايير المالية الدولية (IFRS) الصادرة عن المجلس الدولي لمعايير المحاسبة (IASB)، المعتمدة في المملكة العربية السعودية والمعايير والإصدارات الأخرى المعتمدة من قبل الهيئة السعودية للمحاسبين القانونيين والمحترفين (SOCPA). كما أن المعلومات المالية الواردة في هذه النشرة مستخرجة دون أي تغيير جوهري من القوائم المالية المذكورة وبما يتماشى معها.
- ٢١- لن يشترك أعضاء مجلس الإدارة والرئيس التنفيذي في التصويت على القرارات المتعلقة بالأعمال والعقود التي يكون لهم فيها مصلحة مباشرة أو غير مباشرة.
- ٢٢- قام أعضاء مجلس الإدارة بوضع إجراءات وضوابط ونظم من شأنها أن تمكن الشركة من استيفاء متطلبات الأنظمة واللوائح والتعليمات ذات العلاقة، ومن ضمنها نظام الشركات ونظام السوق المالية ولوائحه التنفيذية وقواعد طرح الأوراق المالية والالتزامات المستمرة وقواعد الإدراج.
- ٢٣- أن الشركة قد قدمت وستقدم إلى الهيئة جميع المستندات المطلوبة بمقتضى نظام السوق المالية وقواعد طرح الأوراق المالية والالتزامات المستمرة.
- ٢٤- باستثناء ما تم الإفصاح عنه في القسم ١٢-٨ «التسهيلات الائتمانية والقروض» والقسم ٢ «عوامل المخاطرة» من هذه النشرة، أنه لا يوجد أي ضمان أو رهن أو عيب مالي على أي من أصول الشركة.
- ٢٥- كما في تاريخ هذه النشرة، ليس هنالك أي برامج أسهم لموظفي الشركة من شأنها أن تشرك الموظفين في رأس مال الشركة، وليس هنالك أي ترتيبات أخرى مشابهة قائمة وللمزيد من التفاصيل، الرجاء مراجعة القسم ٥-٨-١ «أسهم الموظفين».
- ٢٦- أن جميع موظفي الشركة هم تحت كفالتها.
- ٢٧- لا يجوز لأي عضو من أعضاء مجلس الإدارة أن يكون له مصلحة مباشرة أو غير مباشرة في الأعمال والعقود التي تتم لحساب الشركة إلا بترخيص من الجمعية العامة.
- ٢٨- يلتزم أعضاء مجلس الإدارة بإخطار المجلس عن مصالحهم الشخصية المباشرة أو غير المباشرة في الأعمال والعقود التي تتم لحساب الشركة على أن يسجل ذلك في محضر اجتماع مجلس الإدارة.
- ٢٩- ليست هناك أية سياسات بحث وتطوير معتمدة لدى الشركة، كما في تاريخ هذه النشرة.
- ٣٠- لا تخضع أي من أسهم الشركة لأي حق خيار، كما في تاريخ هذه النشرة.
- ٣١- أن أعضاء مجلس الإدارة وأمين السر وكبار التنفيذيين لم يشهروا إفلاسهم ولم يخضعوا لإجراءات إفلاس في أي وقت من الأوقات.
- ٣٢- لم يكن أي من أعضاء مجلس إدارة الشركة أو كبار التنفيذيين أو أمين سر مجلس الإدارة معينين في منصب إداري أو إشرافي في أي شركة أعلنت إفلاسها أو إعسارها في السنوات الخمس (٥) التي سبقت تاريخ هذه النشرة.
- ٣٣- أن أعضاء مجلس الإدارة ليس لديهم أي حق يخولهم الاقتراض من الشركة.
- ٣٤- تم الحصول على جميع الموافقات اللازمة لطرح أسهم الشركة في السوق المالية وأن تكون شركة مساهمة عامة.
- ٣٥- أن الشركة قادرة على إعداد التقارير المطلوبة في أوقاتها المحددة حسب اللوائح التنفيذية الصادرة عن الهيئة.
- ٣٦- أن الملكية القانونية والنفعية، المباشرة وغير المباشرة، للأسهم في الشركة كما في تاريخ هذه النشرة تعود للأشخاص الواردة أسمائهم في القسم ٤-٧ «نظرة عامة على المساهمين» من هذه النشرة.

كما يقر أعضاء مجلس الإدارة بالتزامهم بالمواد ٧١ و٧٢ من نظام الشركات والمادة ٤٠ من لائحة حوكمة الشركات فيما يتعلق بالعقود مع الأطراف ذوي العلاقة كما يلي:

- ١- أن كافة المعاملات التي تبرمها الشركة مع الأطراف ذوي العلاقة سوف تتم على أساس تجاري وسيتم التصويت على جميع الأعمال والعقود مع الأطراف ذوي العلاقة في اجتماعات مجلس الإدارة أو الجمعية العامة للشركة (في حال تطلب النظام ذلك) مع امتناع عضو مجلس الإدارة عن التصويت على القرارات المتعلقة بالأعمال والعقود التي تتم لحساب الشركة والتي يكون له مصلحة مباشرة أو غير مباشرة فيها سواء في مجلس الإدارة أو الجمعية العامة.
- ٢- أن كافة التعاملات مع الأطراف ذات العلاقة الموضحة في القسم ١٢-٧ («المعاملات والعقود المبرمة مع الأطراف ذات العلاقة») من هذه النشرة، بما في ذلك تحديد المقابل المالي للتعاقد، قد تمت بشكل نظامي وقانوني وعلى أسس تجارية ملائمة وعادلة كذلك التي تتم مع الأطراف الأخرى من الغير.
- ٣- كما في تاريخ هذه النشرة، لم يشارك أي من أعضاء مجلس الإدارة مجتمعين ومنفردين في أي أنشطة مماثلة أو منافسة للشركة، ويتعهد أعضاء مجلس الإدارة بالالتزام بهذا المتطلب النظامي مستقبلاً وفقاً للمواد ٢٧ و٧١ و٧٢ من نظام الشركات والفصل السادس من الباب الثالث من لائحة حوكمة الشركات.
- ٤- لا يجوز لأعضاء مجلس الإدارة أو أي من كبار التنفيذيين الاقتراض من الشركة أو أن تضمن الشركة أي قرض يحصل عليه أي من أعضاء مجلس الإدارة.

إضافة إلى الإقرارات المشار إليها أعلاه، يقر أعضاء مجلس الإدارة والرئيس التنفيذي بما يلي:

- ١- ليس لأعضاء مجلس الإدارة والرئيس التنفيذي الحق بالتصويت على الأتعاب والمكافآت الممنوحة لهم.

كما يقر مجلس الإدارة ما يلي:

- ١- أن أنظمة الرقابة الداخلية والمحاسبية وتقنية المعلومات كافية وملائمة.
- ٢- أن هذه النشرة تتضمن جميع المعلومات المطلوب تضمينها بمقتضى قواعد طرح الأوراق المالية والالتزامات المستمرة، ولا يوجد أي وقائع أخرى يمكن أن تؤثر على طلب تسجيل وطرح الأوراق المالية لم يتم تضمينها في هذه النشرة.
- ٣- أن المعلومات والبيانات الواردة في هذه النشرة والتي تم الحصول عليها من أطراف أخرى، بما في ذلك المعلومات التي تم الحصول عليها من تقرير دراسة السوق التي أعدها مستشار دراسة السوق يمكن الاعتماد عليها ولا يوجد أي سبب يدعو الشركة للاعتقاد بأن تلك المعلومات غير دقيقة بشكل جوهري، كما أن المعلومات الإحصائية المستخدمة في القسم ٢ («معلومات حول السوق والقطاع») من هذه النشرة، والتي تم الحصول عليها من مصادر خارجية تمثل أحدث المعلومات المتاحة من مصدرها المعني.
- ٤- أنه تم الإفصاح عن جميع الشروط والأحكام التي يمكن أن تؤثر على قرارات المكتتبين في أسهم الشركة.
- ٥- أنه ليس لدى الشركة حالياً نية لتوقيع أية عقود جديدة مع أطراف ذات علاقة باستثناء تجديد العقود مع الأطراف ذوي العلاقة التي تم إبرامها سابقاً والمشار إليها في هذه النشرة. وفي حال رغبت الشركة في المستقبل بتوقيع عقود جديدة مع أطراف ذات علاقة، فسوف تلتزم الشركة بالمواد ٢٧ و٧١ و٧٢ من نظام الشركات والمادة ٤٤ من لائحة حوكمة الشركات.
- ٦- أن جميع الزيادات والتخفيضات التي طرأت على رأس مال الشركة تتطابق مع الأنظمة واللوائح المعمول بها في المملكة.
- ٧- لا تملك الشركة أي أوراق مالية (تعاقدية أو غير ذلك) أو أي أصول تكون قيمتها عرضة للتقلبات، مما قد يؤثر سلباً وبشكل جوهري في تقييم الموقف المالي.
- ٨- لا توجد رهون أو حقوق أو أعباء على ممتلكات الشركة كما في تاريخ هذه النشرة.
- ٩- باستثناء ما تم الإفصاح عنه في القسم ٢ («عوامل المخاطرة») من هذه النشرة، ليس لدى الشركة أية دراية بأي معلومات تتعلق بأية سياسات حكومية أو اقتصادية أو مالية أو نقدية أو سياسية أو أي عوامل أخرى أثرت أو يمكن أن تؤثر بشكل جوهري (مباشر أو غير مباشر) على عملياتها.

- ١٠- باستثناء ما تم الإفصاح عنه في القسم ٢ («عوامل المخاطرة») من هذه النشرة، ليس لدى الشركة أي دراية بأي عوامل موسمية أو دورات اقتصادية متعلقة بالنشاط قد يكون لها تأثير على أعمالها أو وضعها المالي.
- ١١- إن وثائق التأمين الخاصة بالشركة توفر غطاءً تأمينياً كافياً لممارسة الشركة لأعمالها، وتقوم الشركة بتجديد وثائق عقود التأمين بشكل دوري لضمان وجود تغطية تأمينية بشكل مستمر. كما قامت الشركة باتخاذ الإجراءات الأمنية المناسبة حسب الممارسات المعمول بها في القطاع.
- ١٢- تم الإفصاح عن كافة العقود والاتفاقيات التي تراها الشركة مهمة أو جوهرية أو التي من الممكن أن تؤثر على قرارات المستثمرين بالاستثمار في أسهم الطرح، ولا يوجد هناك أي عقود أو اتفاقيات جوهرية أخرى لم يتم الإفصاح عنها.
- ١٣- باستثناء ما تم الإفصاح عنه في القسم ٢ («عوامل المخاطرة») من هذه النشرة، وعلى حسب علمهم واعتقادهم، لا يوجد أي مخاطر جوهرية أخرى من الممكن أن تؤثر على قرار المستثمرين المحتملين في الاستثمار في أسهم الطرح.
- ١٤- كما في تاريخ هذه النشرة، فإن الشركة حاصلة على جميع التراخيص والموافقات الأساسية المطلوبة لممارسة أنشطتها باستثناء ما تم الإفصاح عنه في القسم ١٢-٤ («الموافقات والتراخيص والشهادات الحكومية الجوهرية») من هذه النشرة.
- ١٥- إن الشركة ليست طرفاً في أي نزاعات أو دعاوى أو قضايا أو إجراءات تحقيق قائمة يمكن أن يكون لها تأثير جوهرية على عملياتها أو مركزها المالي.
- ١٦- تم إعداد القوائم المالية المراجعة للسنوات المالية المنتهية في ٣١ ديسمبر ٢٠٢١م و ٣١ ديسمبر ٢٠٢٢م و ٣١ ديسمبر ٢٠٢٣م، وفقاً لمعايير المحاسبية الدولية (IFRS) المعتمدة في المملكة العربية السعودية، والمعايير والإصدارات الأخرى المعتمدة من الهيئة السعودية للمراجعين. وباستثناء المعلومات المالية والإحصائية التي تحتوي عليها هذه النشرة التي تكون عرضة للتقريب، لم يتم إجراء أية تعديلات جوهرية عليها.
- ١٧- تم الحصول على جميع الموافقات اللازمة من المقرضين لطرح ٣٠٪ من أسهم الشركة حتى تكون الشركة شركة مساهمة عامة.
- ١٨- تلتزم الشركة بجميع الشروط والأحكام بموجب الاتفاقيات مع المقرضين المانحين للقروض والتسهيلات والتمويل.
- ١٩- كما في تاريخ هذه النشرة، لا يوجد هناك أي إخلال للشروط والأحكام التعاقدية بموجب الاتفاقيات مع الجهات المانحة لجميع القروض والتسهيلات والتمويل، وتلتزم الشركة بجميع تلك الشروط والأحكام.

كما يتعهد أعضاء المجلس بالتالي:

- ١- تسجيل جميع قرارات المجلس ومداولاته في شكل محضر اجتماع مكتوب يتم التوقيع عليه من قبلهم.
- ٢- الإفصاح عن تفاصيل أية معاملات مع الأطراف ذوي العلاقة حسب متطلبات نظام الشركات ولائحة حوكمة الشركات وأنظمة ولوائح هيئة السوق المالية.

١٢- المعلومات القانونية

١٢-١ الإقرارات المتعلقة بالمعلومات القانونية

يقر أعضاء مجلس الإدارة بما يلي:

- أن الطرح لا يخالف الأنظمة واللوائح ذات العلاقة في المملكة.
- أن الطرح لا يخل بأي من العقود أو الاتفاقيات التي أبرمتها الشركة.
- أنه تم الإفصاح عن جميع المعلومات القانونية الجوهرية المتعلقة بالشركة في هذه النشرة.
- باستثناء ما تم إفصاحه في القسم ١٢-١١ «التقاضي» من هذه النشرة، أن الشركة لا تخضع لأي دعاوى أو إجراءات قانونية قد تؤثر بمفردها أو بمجمعتها تأثيراً جوهرياً على أعمال الشركة أو على وضعها المالي.
- أن أعضاء مجلس الإدارة لا يخضعون لأي دعاوى أو إجراءات قانونية قد تؤثر بمفردها أو بمجمعتها تأثيراً جوهرياً على أعمال الشركة أو على وضعها المالي.
- يقر أعضاء مجلس الإدارة والإدارة التنفيذية بأنهم لم يقوموا بالمشاركة مجتمعين ومنفردين في أي أنشطة مماثلة أو منافسة للشركة أو شركاتها التابعة ويتعهدون بالالتزام بمتطلبات المواد السابعة والعشرون والحادية والسبعون من نظام الشركات والفصل السادس من الباب الثالث من لائحة حوكمة الشركات.

٢-١٢ الشركة

شركة المطاحن الرابعة هي شركة شخص واحد مساهمة سعودية مقيدة بالسجل التجاري رقم ٢٥٥١١٠٨٥٦ وتاريخ ١٠/٢/١٤٣٨هـ (الموافق ١٠/١١/٢٠١٦م) الصادر من مدينة الدمام في المملكة العربية السعودية، والقرار الوزاري رقم ق/١٤ الصادر بتاريخ ١١/٠١/١٤٣٨هـ (الموافق ١٢/١٠/٢٠١٦م). وتعمل الشركة وفقاً للترخيص الرئيسي لتشغيل مطاحن الدقيق رقم (٥٤) الصادر بقرار محافظ الهيئة العامة للأمن الغذائي رقم ٧٢٩٤ وتاريخ ١٢/٠٤/١٤٤٢هـ (٢٧/١١/٢٠٢٠م) استناداً إلى قرار مجلس إدارة الهيئة العامة للأمن الغذائي رقم (١٨٩) وتاريخ ٠٩/٠٣/١٤٤٢هـ (٢٦/١٠/٢٠٢٠م) وبموجب القرار الوزاري رقم ٦٣٢ وتاريخ ١٧/١٠/١٤٤١هـ (الموافق ٠٩/٠٦/٢٠٢٠م). يقع مركز الشركة الرئيسي وفقاً لسجلها التجاري في مدينة الدمام، بالرمز البريدي رقم ٣٢٢١١ وصندوق البريد رقم ٥٥٨٤٦. يبلغ رأس مال الشركة الحالي خمسمائة وأربعين مليون (٥٤٠,٠٠٠,٠٠٠) ريال سعودي مدفوعة بالكامل، مقسم إلى خمسمائة وأربعين مليون (٥٤٠,٠٠٠,٠٠٠) سهم عادي بقيمة اسمية مدفوعة بالكامل قدرها ريال (١) سعودي للسهم الواحد.

وتشمل الأنشطة الرئيسية لها، حسبما هو مبين في السجل التجاري:

- ١- تعبئة وطحن القمح.
- ٢- صناعة الأعلاف المركزة للحيوانات.
- ٣- البيع بالجملة لمنتجات المخابز.
- ٤- تجارة الأغذية الخاصة والصحية.
- ٥- التخزين في الموانئ والمناطق الجمركية أو الحرة.

(للمزيد من التفاصيل، يرجى مراجعة القسم ٤-٦ «نظرة عامة على الشركة ونمو رأس مالها» من هذه النشرة).

٣-١٢ هيكل ملكية الأسهم

يوضح الجدول التالي هيكل المساهمين في الشركة قبل الطرح وبعده:

الجدول (١-١٢): هيكل ملكية الشركة قبل وبعد الطرح كما في تاريخ هذه النشرة

اسم المساهم	قبل الطرح		بعد الطرح	
	عدد الأسهم	القيمة الاسمية (ريال سعودي)	عدد الأسهم	القيمة الاسمية (ريال سعودي)
شركة الخليج لطحن الدقيق الصناعية	٥٤٠,٠٠٠,٠٠٠	٥٤٠,٠٠٠,٠٠٠	٣٦٨,٠٠٠,٠٠٠	٣٦٨,٠٠٠,٠٠٠
الجمهور	-	-	١٦٢,٠٠٠,٠٠٠	١٦٢,٠٠٠,٠٠٠
المجموع	٥٤٠,٠٠٠,٠٠٠	٥٤٠,٠٠٠,٠٠٠	٥٤٠,٠٠٠,٠٠٠	٥٤٠,٠٠٠,٠٠٠

المصدر: الشركة

تم توضيح التفاصيل المتعلقة بملكية كل من المساهمين في القسم ٤-٧ («نظرة عامة على المساهمين») من هذه النشرة.

٤-١٢ الموافقات والتراخيص والشهادات الحكومية الجوهرية

حصلت الشركة (بما في ذلك فروعها) على عدة تراخيص وشهادات نظامية وتشغيلية من الجهات المختصة، تشمل الهيئة العامة للأمن الغذائي والهيئة العامة للغذاء والدواء ووزارة الصناعة والثروة المعدنية ووزارة التجارة والغرفة التجارية والمديرية العامة للدفاع المدني ووزارة الشؤون البلدية والقروية والإسكان ووزارة الاستثمار، ويتم تجديد تلك التراخيص والشهادات بصفة دورية. ويقر أعضاء مجلس الإدارة بأن الشركة حصلت على جميع التراخيص والموافقات الجوهرية اللازمة لمزاولة أعمالها. وفيما يلي نبذة توضيحية حول الجهة التنظيمية لنشاط المطاحن وإنتاج الدقيق كما في تاريخ هذه النشرة.

الجهة المنظمة لنشاط المطاحن وإنتاج الدقيق

حصلت الشركة على ترخيص صادر بقرار محافظ الهيئة العامة للأمن الغذائي رقم ٧٢٩٤ وتاريخ ١٢/٠٤/١٤٤٢هـ (٢٧/١١/٢٠٢٠م) استناداً إلى قرار مجلس إدارة الهيئة العامة للأمن الغذائي رقم ١٨٩ وتاريخ ٠٩/٠٣/١٤٤٢هـ (الموافق ٢٦/١٠/٢٠٢٠م) وبموجب القرار الوزاري رقم ٦٣٢ وتاريخ ١٧/١٠/١٤٤١هـ (الموافق ٠٩/٠٦/٢٠٢٠م). وهو الترخيص الرئيسي لتشغيل مطاحن الدقيق رقم (٠٤). كما حصلت الشركة على الترخيص الثانوي المشروط رقم ٤-١ الصادر بقرار مجلس إدارة الهيئة العامة للأمن الغذائي رقم ١٩٤ بتاريخ ٣٠/١١/١٤٤٣هـ (الموافق ٢٩/٠٦/٢٠٢٢م).

أنشئت الهيئة العامة للأمن الغذائي (المؤسسة العامة لصوامع الغلال ومطاحن الدقيق - سابقاً) بموجب المرسوم الملكي رقم (١٤/م) الصادر في ٢٥/٠٣/١٣٩٢هـ والمعدل بالمرسوم الملكي رقم (٣/م) وتاريخ ١٢/٠٢/١٤٠٦هـ، وبعد ذلك صدر قرار مجلس الوزراء رقم (٣٥) وتاريخ ٢٧/١/١٤٣٧هـ المتضمن الموافقة على اتخاذ ما يلزم لتأسيس أربع شركات مساهمة لمطاحن الدقيق والموافقة على تعديل اسم المؤسسة العامة لصوامع الغلال ومطاحن الدقيق إلى «المؤسسة العامة للحبوب» وإعادة تنظيمها، ولذلك صدر قرار مجلس الوزراء رقم (٣٢٨) وتاريخ ٠٢/٠٨/١٤٣٧هـ بالموافقة على تنظيم المؤسسة العامة للحبوب (الهيئة العامة للأمن الغذائي حالياً)، على أن تتولى المؤسسة إدارة نشاط الصوامع وتشغيله وتنميته وتطويره، بالإضافة إلى مهمات تنظيم نشاط المطاحن لإنتاج الدقيق ومراقبته والإشراف عليه. أصدر مجلس الوزراء بتاريخ ٢٤/٠٦/١٤٤٤هـ قراره رقم (٤٤٠) القاضي بتحويل المؤسسة العامة للحبوب إلى هيئة عامة باسم «الهيئة العامة للأمن الغذائي». وستواصل الهيئة العامة للأمن الغذائي الاضطلاع على الأنشطة التشغيلية المتعلقة بصوامع التخزين، والتي تتضمن أعمال شراء القمح والتخزين الاستراتيجي، وذلك إلى حين صدور قرار بنقل صلاحية تنفيذ تلك الأنشطة إلى الشركة السعودية للاستثمار الزراعي والإنتاج الحيواني (شركة سالك).

الترخيص الرئيسي رقم (٠٤):

منحت الهيئة العامة للأمن الغذائي الترخيص الرئيسي رقم (٠٤) للشركة للقيام بالأنشطة المرخصة التالية:

• إنشاء وتشغيل الآتي:

- فرع الدمام - ٤٠٥ ألف طن دقيق / سنوياً
- فرع المدينة المنورة - ٣٦٠ ألف طن دقيق / سنوياً
- فرع الخرج - ١٨٠ ألف طن دقيق / سنوياً

طوال العام، ويشمل ذلك تخزين وطحن القمح وتخزين وتعبئة الدقيق والمنتجات الثانوية.

وتوضح الجداول أدناه التراخيص والشهادات الرئيسية الحالية التي حصلت عليها الشركة:

الجدول (٢-١٢): تفاصيل تراخيص مطاحن الدقيق التي حصلت عليها الشركة والصادرة من الهيئة العامة للأمن الغذائي

الرقم	الجهة المصدرة	رقم الترخيص	تاريخ الانتهاء
١.	الهيئة العامة للأمن الغذائي	ترخيص رقم (٠٤) بموجب قرار مجلس إدارة الهيئة العامة للأمن الغذائي رقم ١٨٩ وتاريخ ١٤٤٢/٠٣/٠٩هـ (٢٠٢٠/١٠/٢٦م) وبموجب القرار الوزاري رقم ٦٣٢ وتاريخ ١٤٤١/١٠/١٧هـ (الموافق ٢٠٢٠/٠٦/٠٩م).	٢٥ عاماً تبدأ من تاريخ ١٤٤٣/٠٤/١٦هـ (الموافق ٢٠٢١/١١/٢١م).
٢.	الهيئة العامة للأمن الغذائي	ترخيص ثانوي مشروع (رقم ٤-١) بتاريخ ١٤٤٣/١١/٣٠هـ (الموافق ٢٠٢٢/٠٦/١٢م) الصادر بموجب قرار مجلس الهيئة العامة للأمن الغذائي رقم ١٩٤ وتاريخ ١٤٤٣/١١/٣٠هـ (الموافق ٢٠٢٢/٠٦/٢٩م) لتسهيل إصدار التراخيص والموافقات.	التاريخ الأسبق ما بين: أ- ١٤٥٠/٠٢/٠٥هـ (الموافق ٢٠٢٧/٠٦/٢٨م) ب- التاريخ الذي يتم فيه استبدال هذا الترخيص الثانوي المشروط بترخيص ثانوي وفقاً للمادة ١ من شروط وأحكام الترخيص الثانوي المشروط، ما لم يتم إلغاؤه أو تعليقه قبل انتهاء مدة الترخيص.

المصدر: الشركة

الجدول (٣-١٢): تفاصيل شهادات السجل التجاري الرئيسية التي حصلت عليها الشركة

الرقم	الضلع	الموقع	السجل التجاري	تاريخ التسجيل	تاريخ الانتهاء
١.	شركة المطاحن الرابعة	الدمام	٢٠٥٠١١٠٨٥٦	١٤٣٨/٠٢/١٠هـ (الموافق ٢٠١٦/١١/١٠م)	١٤٤٦/٠٢/١٠هـ (الموافق ٢٠٢٤/٠٨/١٤م)

المصدر: الشركة

الجدول (٤-١٢): تفاصيل شهادات السجل التجاري الرئيسي لفروع الشركة

الرقم	الضلع	الموقع	السجل التجاري	تاريخ التسجيل	تاريخ الانتهاء
١.	شركة المطاحن الرابعة	الدمام	٢٠٥٠١١١٨٢١	١٤٣٨/٠٥/٣٠هـ (الموافق ٢٠١٧/٠٢/٢٧م)	١٤٤٧/٠٥/٢٩هـ (الموافق ٢٠٢٥/١١/٢٠م)
٢.	شركة المطاحن الرابعة	المدينة المنورة	٤٦٥٠٠٨٢٠٩٠	١٤٣٨/٠٥/٣٠هـ (الموافق ٢٠١٧/٠٢/٢٧م)	١٤٤٦/٠٥/٢٩هـ (الموافق ٢٠٢٤/١٢/٠١م)
٣.	شركة المطاحن الرابعة	الخرج	١٠١١٠٢٤٣٥٤	١٤٣٨/٠٥/٣٠هـ (الموافق ٢٠١٧/٠٢/٢٧م)	١٤٤٧/٠٥/٢٩هـ (الموافق ٢٠٢٥/١١/٢٠م)

المصدر: الشركة

الجدول (٥-١٢): تفاصيل شهادة العضوية الرئيسية في الغرفة التجارية التي حصلت عليها الشركة

الرقم	الشركة	الجهة المصدرة	رقم العضوية	تاريخ الإصدار	تاريخ الانتهاء
١.	شركة المطاحن الرابعة	غرفة الشرقية	٢١١٩٤٥	١٤٣٨/٠٣/١٤هـ (الموافق ٢٠١٦/١٢/١٣م)	١٤٤٦/٠٢/١٠هـ (الموافق ٢٠٢٤/٠٨/١٤م)

المصدر: الشركة

الجدول (٦-١٢): تفاصيل شهادات العضويات الرئيسية في الغرف التجارية لفروع الشركة

الرقم	الفرع	الجهة المصدرة	رقم العضوية	تاريخ الإصدار	تاريخ الانتهاء
١.	شركة المطاحن الرابعة في المدينة المنورة	غرفة المدينة المنورة	٧٠١١٠٤٧١٨٥	١٤٣٨/٠٣/١٤هـ (الموافق ٢٠١٦/١٢/١٣م)	١٤٤٦/٠٥/٢٩هـ (الموافق ٢٠٢٤/١٢/٠١م)
٢.	شركة المطاحن الرابعة في الخرج	غرفة الخرج	١٠٤٠١١٢٣٨٩١٤	١٤٣٨/٠٣/١٤هـ (الموافق ٢٠١٦/١٢/١٣م)	١٤٤٦/٠٥/٢٩هـ (الموافق ٢٠٢٤/١٢/٠١م)

المصدر: الشركة

الجدول (٧-١٢): تفاصيل تراخيص البلدية الرئيسية لفروع الشركة*

الرقم	الفرع	الموقع	رقم الترخيص	تاريخ الإصدار	تاريخ الانتهاء
١.	شركة المطاحن الرابعة في المدينة المنورة	المدينة المنورة	٤٢٠٦٥١٧١٣٤٢	١٤٤٦/١٠/٠٨هـ (الموافق ٢٠٢٥/٠٤/٠٦م)	
٢.	شركة المطاحن الرابعة في الخرج	الخرج	٤١٠٢٢٥٩٢٢٤٢	١٤٤٦/٠٢/٢٨هـ (الموافق ٢٠٢٤/٠٩/٠١م)	

المصدر: الشركة

*تجدر الإشارة إلى أن المكتب الرئيسي للشركة وفرعها في الدمام يقعان في ميناء الملك عبدالعزيز بالدمام والذي يخضع لأنظمة واشتراطات الهيئة العامة للمواثيق، وعليه فإنه لا يلزم الحصول على تراخيص البلدية للشركة وفرعها في الدمام.

الجدول (٨-١٢): تفاصيل تراخيص الدفاع المدني الرئيسية للشركة

الرقم	الشركة	الموقع	رقم الترخيص	تاريخ الإصدار	تاريخ الانتهاء
١.	شركة المطاحن الرابعة*	الدمام	-	-	-

المصدر: الشركة

* تقوم الشركة حالياً باتخاذ الإجراءات اللازمة لتجديد صلاحية الترخيص المنتهي. في الدمام، انتهت صلاحية شهادة الدفاع المدني التي تغطي مبنى الإدارة والمستودع والمصنع ولا يمكن تجديدها، حيث تم تقديم عدة ملاحظات حول أنظمة مكافحة الحرائق والإنذار بالحريق في تقرير المعاينة الذي أعدته الهيئة العليا للأمن الصناعي بموجب تعليمات السلامة والحماية من الحريق الخاصة بالمنشآت الصناعية. وبناءً على ذلك، وجب وضع مشروع للحماية من الحرائق بما يتوافق مع تعليمات السلامة والحماية من الحريق لعام ٢٠١٧م. وقامت الشركة بتعيين استشاري معتمد من المديرية العامة للدفاع المدني في السنة المالية ٢٠٢٢م لتناول الملاحظات المنوه عنها، فتمثل ذلك إعداد حزمة أعمال الهندسة الأولية وتقديمها إلى الهيئة العليا للأمن الصناعي. إلا أن أعمال التصحيح قد عُلقت خلال عام ٢٠٢٣م، حيث لم يكن الاستشاري مؤهلاً مسبقاً من قبل الهيئة العليا للأمن الصناعي. وقد قامت الشركة بعد ذلك بتعيين استشاري جديد للحماية من الحرائق معتمد من الهيئة العليا للأمن الصناعي والذي سيقوم بإعداد تقرير تحليل النواقص، ومن ثم حزمة أعمال الهندسة الأولية، ويراجع حزمة التثبيت ويتولى أعمال الإشراف على الموقع والاختبار والتشغيل («المخرجات»). وسيتم بعد ذلك تثبيت المشروع بواسطة مقاول مكافحة الحرائق المؤهل مسبقاً من قبل الهيئة العليا للأمن الصناعي، بحيث يُتوقع أن تنتهي أعمال التصحيح خلال ٩ أشهر تقريباً. وقبل إعداد حزمة أعمال الهندسة الأولية، يقوم الاستشاري حالياً بإعداد تقرير تحليل النواقص المقرر تقديمه في ٧ أبريل ٢٠٢٤م.

وفي هذه الأثناء، حصلت الشركة على تمديد من الهيئة العليا للأمن الصناعي لمدة ١٢ شهراً ريثما تتجز أعمال التصحيح.

الجدول (٩-١٢): تفاصيل تراخيص الدفاع المدني الرئيسية التي حصلت عليها فروع الشركة

الرقم	الفرع	الموقع	رقم الترخيص	تاريخ الإصدار	تاريخ الانتهاء
١.	شركة المطاحن الرابعة*	الدمام	٦٨	١٤٤٣/٠٩/٠٢هـ (الموافق ٢٠٢٢/٠٤/٠٣م)	١٤٤٣/٠٩/٢٤هـ (الموافق ٢٠٢٢/٠٤/٢٥م)
٢.	شركة المطاحن الرابعة	المدينة المنورة	٤٥-٠٠١٤٠١٧٥٤-٢	١٤٤٥/٠٩/١٤هـ (الموافق ٢٠٢٤/٠٣/٢٤م)	١٤٤٦/٠٩/١٤هـ (الموافق ٢٠٢٥/٠٣/١٤م)
٣.	شركة المطاحن الرابعة	الخرج	٤٥-٠٠٠٧١٠٦٨٤-٤	١٤٤٥/١١/٢٧هـ (الموافق ٢٠٢٤/٠٦/٠٤م)	١٤٤٦/١١/٢٧هـ (الموافق ٢٠٢٥/٠٥/٢٥م)

المصدر: الشركة

* تقوم الشركة حالياً باتخاذ الإجراءات اللازمة لتجديد صلاحية الترخيص المنتهي. في الدمام، انتهت صلاحية شهادة الدفاع المدني التي تغطي مبنى الإدارة والمستودع والمصنع ولا يمكن تجديدها، حيث تم تقديم عدة ملاحظات حول أنظمة مكافحة الحرائق والإنذار بالحريق في تقرير المعاينة الذي أعدته الهيئة العليا للأمن الصناعي بموجب تعليمات السلامة والحماية من الحريق الخاصة بالمنشآت الصناعية. وبناءً على ذلك، وجب وضع مشروع للحماية من الحرائق بما يتوافق مع تعليمات السلامة والحماية من الحريق لعام ٢٠١٧م. وقامت الشركة بتعيين استشاري معتمد من المديرية العامة للدفاع المدني في السنة المالية ٢٠٢٢م لتناول الملاحظات المنوه عنها، فتمثل ذلك إعداد حزمة أعمال الهندسة الأولية وتقديمها إلى الهيئة العليا للأمن الصناعي. إلا أن أعمال التصحيح قد عُلقت خلال عام ٢٠٢٣م، حيث لم يكن الاستشاري مؤهلاً مسبقاً من قبل الهيئة العليا للأمن الصناعي. وقد قامت الشركة بعد ذلك بتعيين استشاري جديد للحماية من الحرائق معتمد من الهيئة العليا للأمن الصناعي والذي سيقوم بإعداد تقرير تحليل النواقص، ومن ثم حزمة أعمال الهندسة الأولية، ويراجع حزمة التثبيت ويتولى أعمال الإشراف على الموقع والاختبار والتشغيل («المخرجات»). وسيتم بعد ذلك تثبيت المشروع بواسطة مقاول مكافحة الحرائق المؤهل مسبقاً من قبل الهيئة العليا للأمن الصناعي، بحيث يُتوقع أن تنتهي أعمال التصحيح خلال ٩ أشهر تقريباً. وقبل إعداد حزمة أعمال الهندسة الأولية، يقوم الاستشاري حالياً بإعداد تقرير تحليل النواقص المقرر تقديمه في ٧ أبريل ٢٠٢٤م. وفي هذه الأثناء، حصلت الشركة على تمديد من الهيئة العليا للأمن الصناعي لمدة ١٢ شهراً ريثما تتجز أعمال التصحيح.

الجدول (١٠-١٢): تفاصيل التراخيص البيئية الرئيسية التي حصلت عليها فروع الشركة

الرقم	الفرع	رقم الترخيص	تاريخ الإصدار	تاريخ الانتهاء
١.	فرع شركة المطاحن الرابعة في الدمام	٧٦٥٢	١٤٤٤/٠٥/٢١ هـ (الموافق ٢٠٢٢/١٢/١٥ م)	١٤٤٧/٠٥/١٣ هـ (الموافق ٢٠٢٥/١١/٠٤ م)
٢.	فرع شركة المطاحن الرابعة في المدينة المنورة	٦٠٩٤	١٤٤٣/٠٢/٠٨ هـ (الموافق ٢٠٢١/١٠/١٤ م)	١٤٤٦/٠٣/٠٢ هـ (الموافق ٢٠٢٤/٠٩/٠٦ م)
٣.	فرع شركة المطاحن الرابعة في الخرج*	٢٥٩٠٤	١٤٤٢/١٠/٢٥ هـ (الموافق ٢٠٢١/٠٦/٠٦ م)	١٤٤٥/١٠/٢٠ هـ (الموافق ٢٠٢٤/٠٤/٢٩ م)

المصدر: الشركة

* تقوم الشركة حالياً باتخاذ الإجراءات اللازمة لتجديد الترخيص المنتهي.

الجدول (١١-١٢): تفاصيل التراخيص التي حصلت عليها الشركة وفروعها والصادرة من الهيئة العامة للغذاء والدواء

الرقم	الفرع	الموقع	اسم الترخيص	النشاط/ المنتج	رقم الترخيص / رقم التسجيل	تاريخ الإصدار	تاريخ الانتهاء
١.	شركة المطاحن الرابعة	المدينة المنورة	شهادة ترخيص منشأة	تصنيع أعلاف - تعبئة وتغليف	AFE000329	١٤٤٢/١١/١٩ هـ (الموافق ٢٠٢١/٠٦/٢٩ م)	١٤٤٥/١٢/٢٣ هـ (الموافق ٢٠٢٤/٠٦/٢٩ م)
٢.	شركة المطاحن الرابعة	المدينة المنورة	شهادة تسجيل منتج علف حيواني	علف خام - نخالة حيوانية	RFM20213275	١٤٤٣/٠٢/٠٨ هـ (الموافق ٢٠٢١/٠٩/١٥ م)	١٤٤٨/٠٤/٠٤ هـ (الموافق ٢٠٢٦/٠٩/١٥ م)
٣.	شركة المطاحن الرابعة	الخرج	شهادة ترخيص منشأة	تصنيع أعلاف - تعبئة وتغليف	AFE00032	١٤٤٢/١١/٢٧ هـ (الموافق ٢٠٢١/٠٧/٠٧ م)	١٤٤٦/٠١/٠١ هـ (الموافق ٢٠٢٤/٠٧/٠٧ م)
٤.	شركة المطاحن الرابعة	الخرج	شهادة تسجيل منتج علف حيواني	علف خام - نخالة حيوانية	RFM20213274	١٤٤٣/٠٢/٠٨ هـ (الموافق ٢٠٢١/٠٩/١٥ م)	١٤٤٨/٠٤/٠٤ هـ (الموافق ٢٠٢٦/٠٩/١٥ م)
٥.	شركة المطاحن الرابعة	الدمام	شهادة ترخيص منشأة	تصنيع أعلاف - تعبئة وتغليف - تخزين أعلاف - إضافة علفية - استيراد إضافات علفية	AFE000360	١٤٤٣/٠٢/١٣ هـ (الموافق ٢٠٢١/٠٩/٢٠ م)	١٤٤٦/٠٣/١٧ هـ (الموافق ٢٠٢٤/٠٩/٢٠ م)
٦.	شركة المطاحن الرابعة	الدمام	شهادة تسجيل منتج علف حيواني	علف خام - نخالة حيوانية	RFM20213498	١٤٤٣/٠٢/٢٦ هـ (الموافق ٢٠٢١/١٠/٠٣ م)	١٤٤٨/٠٤/٢٢ هـ (الموافق ٢٠٢٤/١٠/٠٣ م)

المصدر: الشركة

الجدول (١٢-١٢): تفاصيل التصاريح الصناعية التي حصلت عليها الشركة

الرقم	الفرع	الموقع	رقم القرار	تاريخ الترخيص	تاريخ الانتهاء
١.	شركة المطاحن الرابعة فرع المدينة المنورة	المدينة المنورة	٤٤١١٠٢١٢٢٢٦٩	١٤٣١/٠٧/٠٨ هـ (الموافق ٢٠١٠/٠٦/٢٠ م)	١٤٥٠/١١/١٩ هـ (الموافق ٢٠٢٩/٠٤/٠٣ م)
٢.	شركة المطاحن الرابعة فرع الخرج	الخرج	٤٤١١٠٢١٢١١١٣	١٤٤١/١٠/١٥ هـ (الموافق ٢٠٢٠/٠٦/٠٧ م)	١٤٤٧/٠٢/٢٨ هـ (الموافق ٢٠٢٦/٠٢/١٦ م)
٣.	شركة المطاحن الرابعة فرع الدمام	الدمام	٤٥١١١٠١٢٨٥٢٥	١٤٤١/٠٥/١٤ هـ (الموافق ٢٠٢٠/٠١/٠٩ م)	١٤٥٠/٠٣/١٠ هـ (الموافق ٢٠٢٨/٠٨/٠١ م)

المصدر: الشركة

الجدول (١٢-١٣): تفاصيل الشهادات من المنظمة الدولية للمعايير (ISO) التي حصلت عليها الشركة

الرقم	الفرع	رقم ISO	رقم الشهادة	تاريخ الإصدار	تاريخ الانتهاء
١.	شركة المطاحن الرابعة فرع المدينة المنورة	ISO 22000:2018	IND.22.0172/FM/U	١٤٤٤/٠٤/٢٢١ هـ (الموافق ٢٠٢٢/١١/١٦ م)	١٤٤٧/٠٥/٢٤ هـ (الموافق ٢٠٢٥/١١/١٥ م)
٢.	شركة المطاحن الرابعة فرع الخرج	ISO 22000:2018	IND.22.0171/FM/U	١٤٤٤/٠٤/٢٢١ هـ (الموافق ٢٠٢٢/١١/١٦ م)	١٤٤٧/٠٥/٢٤ هـ (الموافق ٢٠٢٥/١١/١٥ م)
٣.	شركة المطاحن الرابعة فرع الدمام	ISO 22000:2018	IND.22.0170/FM/U	١٤٤٤/٠٤/٢٢١ هـ (الموافق ٢٠٢٢/١١/١٦ م)	١٤٤٧/٠٥/٢٤ هـ (الموافق ٢٠٢٥/١١/١٥ م)

المصدر: الشركة

١٢-٥ الاتفاقيات الجوهرية

أبرمت الشركة عدداً من الاتفاقيات والعقود الجوهرية مع أطراف متعددة. ويوضح هذا القسم ملخص الاتفاقيات والعقود التي يعتمدها أعضاء مجلس إدارة الشركة بأنها قد تكون جوهرية أو مهمة فيما يتعلق بأعمال الشركة أو قد تؤثر على قرار المستثمرين في الاكتتاب في أسهم الطرح. إن ملخص الاتفاقيات والعقود المشار إليها أدناه لا يشمل جميع الشروط والأحكام ولا يمكن اعتبار الملخص بديلاً عن الشروط والأحكام الواردة في تلك الاتفاقيات، ولكنه يشمل الشروط التي قد تكون جوهرية أو مهمة فيما يتعلق بأعمال الشركة واستمراريتها أو قد تؤثر على قرار المستثمرين في الاكتتاب في أسهم الطرح.

١٢-٥-١ اتفاقيات التوريد الجوهرية المبرمة مع الموردين الرئيسيين

تتعامل الشركة مع عدة موردين رئيسيين، وكما في ٢١ ديسمبر ٢٠٢٣ م، لدى الشركة ثمانية (٨) عقود قصيرة الأجل مبرمة مع مورديها الرئيسيين، وهم من أكبر ١٠ موردين للشركة (من حيث تكاليف المشتريات)، أما فيما يتعلق بالموردين الرئيسيين الآخرين للشركة، تقوم الشركة بإرسال طلبات توريد إليهم ومن ثم إبرام عقد قصير الأجل معهم (بمدة لا تتجاوز ٦ - ٨ أشهر)، أو بموجب أوامر شراء.

يقوم موردي الشركة الرئيسيون بتزويد الشركة بالقمح ومضافات الدقيق ومواد التعبئة والتغليف. وتمثل تكاليف مشتريات الشركة من مورديها الرئيسيين ٤٣, ٨١٪ من إجمالي تكاليف مشتريات الشركة كما في ٣١ ديسمبر ٢٠٢٣ م.

تعتمد أعمال الشركة على إنتاج وبيع منتجات الدقيق من خلال شرائها للقمح (وهو المادة الأولية الرئيسية لمنتجات الشركة) من الهيئة العامة للأمن الغذائي بموجب اتفاقية توريد القمح المبرمة بين الشركة والهيئة العامة للأمن الغذائي ويمثل إجمالي تكاليف مشتريات الشركة للقمح بموجب هذه الاتفاقية ٥٦, ٦٩٪ من إجمالي مشتريات الشركة كما في ٣١ ديسمبر ٢٠٢٣ م.

تستورد الشركة مضافات الدقيق من قبل كل من شركة أعمال المختصون التجارية وشركة أي ام سي دي العربية وشركة مولشمي وفقاً لأوامر الشراء بين الشركة وكل من هؤلاء الموردين الثلاثة. وشكلت التوريدات بموجب أوامر الشراء هذه ما نسبته ٠,٧٢٪ من إجمالي تكلفة مشتريات الشركة كما في ٣١ ديسمبر ٢٠٢٣ م.

تستورد الشركة مواد التعبئة والتغليف من شركة زاد للصناعات الغذائية بموجب أوامر الشراء. وشكلت التوريدات بموجب هذه الترتيبات ٥, ٤٪ من إجمالي تكلفة مشتريات الشركة كما في ٣١ ديسمبر ٢٠٢٣ م (للمزيد مع المعلومات، يرجى مراجعة القسم ٤-٨-٣-١ «الموردون») من هذه النشرة).

ويوضح الجدول أدناه ملخص اتفاقية توريد القمح المبرمة بين الشركة والهيئة العامة للأمن الغذائي:

الجدول (١٢-١٤): اتفاقية توريد القمح المبرمة بين الشركة والهيئة العامة للأمن الغذائي بتاريخ ١٤٤٢/٠٤/١٥ هـ (الموافق ٢٠٢٠/١١/٣٠ م)

الأطراف:	الهيئة العامة للأمن الغذائي (بصفتها البائع) والشركة (بصفتها المشتري).
تاريخ العقد:	١٤٤٢/٠٤/١٥ هـ (الموافق ٢٠٢٠/١١/٣٠ م).
موضوع العقد:	بيع وشراء القمح المدعوم وغير المدعوم.
المدة:	تتخذ الاتفاقية من تاريخ توقيعها ويمتد سريانها حتى تاريخ انتهاء ترخيص الشركة الرئيسي (أي ١٤٦٨/٠٢/٢٢ هـ (الموافق ٢٠٤٥/١٢/٢١ م)) وفي حال تجديد ترخيص الشركة الرئيسي، يصبح تاريخ الانتهاء الجديد للترخيص هو تاريخ انتهاء هذه الاتفاقية.

<p>يتم احتساب سعر شراء إرساليات القمح وفقاً للسياسة التسعيرية الصادرة بقرار مجلس إدارة الهيئة العامة للأمن الغذائي - بصفتها الجهة المسؤولة عن تنظيم قطاع مطاحن الدقيق بالمملكة - رقم ٤٦ وتاريخ ١٥/١٠/١٤٤١هـ الموافق ٠٦/٠٦/٢٠٢٠م.</p> <p>تلتزم الشركة بتسديد سعر الشراء الخاص بكل إرسالية قمح (بالإضافة إلى ضريبة القيمة المضافة) إلى الهيئة العامة للأمن الغذائي عن طريق حوالة بنكية وذلك خلال مدة لا تزيد عن ثلاثين (٣٠) يوماً من تاريخ استلام الشركة لفاتورة من الهيئة العامة للأمن الغذائي.</p> <p>يجوز للهيئة العامة للأمن الغذائي، في حال عدم سداد الشركة لأي مبالغ مستحقة الدفع، حجز أي إرسالية قمح من المقرر تسليمها إلى الشركة.</p>	<p>التسعير والدفع:</p>
<p>تلتزم الهيئة العامة للأمن الغذائي بنقل وتزويد الشركة بكميات من القمح تغطي الكمية اللازمة لتمكين الشركة من:</p> <ul style="list-style-type: none"> • الوفاء بالطاقة الإنتاجية المحددة بموجب أحكام ترخيص الشركة الرئيسي، حسبما يتم تعديلها من وقت لآخر. • إنتاج كمية من الدقيق المدعوم يكفي للوفاء بمتطلبات عملاء الدقيق المدعوم بالتواريخ المتفق عليها بين الشركة وعملائها. • تنتقل ملكية إرسالية القمح إلى الشركة خالية من أي التزامات أو حقوق للغير أو أي عبء فور استلامها من قبلها في نقطة تسليم إرساليات القمح وتصبح عندها الشركة مسؤولة عن خطر فقدانها وعن كافة التكاليف المتعلقة بالتأمين على إرساليات القمح. • تلتزم الهيئة العامة للأمن الغذائي، في حال ثبوت عدم مطابقة أي إرسالية قمح لمواصفات القمح، بتصحيح حالة عدم التطابق في أقرب وقت ممكن (خلال مدة لا تتجاوز خمسة (٥) أيام عمل). • في حال ثبوت وجود عجز بنسبة تتجاوز ١٪ بين وزن القمح المسجل في شهادة تسليم إرسالية القمح والوزن المسجل لدى الهيئة العامة للأمن الغذائي، تلتزم الهيئة العامة للأمن الغذائي بإرسال كمية من القمح تفي نسبة العجز ذي الصلة في أقرب وقت ممكن (خلال مدة لا تتجاوز خمسة (٥) أيام عمل)، شرط إرسال الشركة إخطاراً باختلاف الوزن إلى الهيئة العامة للأمن الغذائي في أي التوقيتين التاليين يقع أولاً: (١) بعد أربع وعشرين (٢٤) ساعة من تسليم القمح، أو (٢) في الساعة الثانية (٢) مساءً من يوم العمل الذي يلي تسليم القمح. 	<p>التزامات الهيئة العامة للأمن الغذائي:</p>
<ul style="list-style-type: none"> • تلتزم الشركة بتسديد سعر الشراء بالإضافة إلى ضريبة القيمة المضافة. • تلتزم الشركة بوزن كل إرسالية للقمح تستلمها من الهيئة العامة للأمن الغذائي مباشرة فور استلامها وتسجيل وزن إرسالية القمح في شهادة تسليم إرسالية القمح. • تقوم الشركة بالاحتفاظ بسجل عملاء الدقيق المدعوم المعتمد من الهيئة العامة للأمن الغذائي وتتقدم إلى الهيئة العامة للأمن الغذائي بطلب انضمام أي عميل جديد يرغب بشراء الدقيق المدعوم من الشركة، وتجري الشركة تفتيش على موقع العميل لضمان التزامه باللائحة التنفيذية لنظام مطاحن إنتاج الدقيق المعمول بها. • إذا تعذر على الشركة تسليم أي كمية من الدقيق المدعوم لعملاء الدقيق المدعوم فيجب على الشركة إخطار الهيئة العامة للأمن الغذائي كتابياً على الفور. وتقوم الشركة بتسليم تلك الكمية من القمح المدعوم أو الدقيق المدعوم (بحسب الحال) إلى الهيئة العامة للأمن الغذائي أو إلى أي شخص آخر تختاره الهيئة العامة للأمن الغذائي. ويُدفَع سعر الشراء المدفوع من قبل الشركة بخصوص تلك الكمية من القمح أو الدقيق المدعوم (بحسب الحال) من قبل الهيئة العامة للأمن الغذائي خلال ثلاثين (٣٠) يوماً من تسليم الهيئة العامة للأمن الغذائي للقمح أو الدقيق المدعوم. <p>تقوم الشركة، طالما لا يزال الدعم الحكومي على القمح قائماً:</p> <ul style="list-style-type: none"> • خلال خمسة (٥) أيام عمل من بداية كل شهر ميلادي، بتزويد الهيئة العامة للأمن الغذائي بتقرير عن مبيعات الشركة من الدقيق المدعوم في الشهر السابق، • وخلال خمسة عشر (١٥) يوماً من بداية كل سنة ميلادية، بتزويد الهيئة العامة للأمن الغذائي بتقرير عن مبيعات الشركة الموحدة من الدقيق المدعوم إلى عملاء الدقيق المدعوم في السنة الميلادية السابقة. 	<p>التزامات الشركة:</p>
<p>لا يتحمل أي من الطرفين المسؤولية تجاه الطرف الآخر فيما يتعلق بأي أضرار غير مباشرة أو عرضية أو تبعية يتعرض لها ذلك الطرف مهما كان نوعها.</p> <p>ويلتزم الطرف بتعويض الطرف الآخر ضد أي خسائر يتكبدها الطرف المتضرر نتيجة لمطالبات الغير الناشئة بسبب أدائه لالتزاماته بموجب الاتفاقية باستثناء ما ينتج عن الإهمال الجسيم أو سوء السلوك المعتمد من قبل الطرف المتضرر أو إخلاله بأي من التزاماته بموجب الاتفاقية، وباستثناء الخسائر القابلة للاسترداد بموجب بولص التأمين.</p>	<p>التعويض:</p>
<p>للهيئة العامة للأمن الغذائي الحق بإنهاء الاتفاقية بموجب إخطار خطي للشركة قبل ما لا يقل عن ستة (٦) أشهر من تاريخ الانتهاء في حالة حدوث الرفع الكامل للدعم الحكومي على القمح قبل تاريخ الإنهاء.</p> <p>يحق لأي طرف إنهاء الاتفاقية في حال:</p> <ul style="list-style-type: none"> • الإخلال الجوهري للطرف الآخر بأي التزاماته الجوهرية الواردة في الاتفاقية دون تصحيح هذا الإخلال خلال ثلاثين (٣٠) يوماً ابتداءً من تاريخ إشعاره من قبل الطرف غير المخالف بحدوث هذا الإخلال، شريطة أنه في حال لم يتمكن الطرف المخالف من معالجة هذا الإخلال لطرف خارجة عن إرادته وبالرغم من ممارسته للجهود المعقولة اللازمة لمعالجة الإخلال، يُمنح الطرف المخالف مدة ثلاثين (٣٠) يوماً إضافية ليقوم خلالها بمعالجة هذا الإخلال. • إذا صدر قرار نهائي وغير قابل للطعن من محكمة مختصة أو سلطة حكومية يثبت أن الشركة قد شرعت في رشوة أي شخص فيما يتعلق بالاتفاقية أو حصلت على الاتفاقية عن طريق الرشوة، • إذا أفلس الطرف الآخر أو جرى حله أو تصفيته، • استمرار حالة القوة القاهرة لفترة تتجاوز فترة السماح (٦ أشهر)، • أو انتهاء مدة ترخيص الشركة الرئيسي أو إلغائه أو إنهائه. 	<p>الإنهاء:</p>
<p>عند حدوث حالة القوة القاهرة، فإن الطرف المتضرر يُعفى، طوال فترة استمرار تأثير حالة القوة القاهرة لمدة أقصاها ستة (٦) أشهر من تاريخ حدوث حالة القوة القاهرة ذات الصلة، من أداء التزاماته بموجب الاتفاقية بشرط أن يقوم الطرف المتضرر بتبليغ الطرف الآخر بطبيعة حالة القوة القاهرة ومدى تأثيرها خلال خمسة (٥) أيام عمل من تاريخ حدوثها وببذل جهود معقولة للتخفيف من آثار حالة القوة القاهرة.</p> <p>وعلى الرغم مما تقدم، لا تُعفى الشركة من التزاماتها المتعلقة بسداد المبالغ المستحقة للهيئة العامة للأمن الغذائي مقابل أي إرساليات قمح تم تسليمها قبل نشوء حالة القوة القاهرة.</p>	<p>القوة القاهرة:</p>

التنازل:	لا يحق لأي طرف أن يتصرف أو يتنازل عن الاتفاقية بأي وجه من وجوه التصرف كلياً أو جزئياً بغير عوض بدون موافقة الطرف الآخر الخطية المسبقة.
النظام الواجب التطبيق:	أنظمة المملكة العربية السعودية.
التزامات:	كل خلاف ينشأ بين الطرفين ويتعذر حلّه ودياً خلال ستين (٦٠) يوماً من تاريخ إخطار أحد الطرفين للآخر بالخلاف المعني، يحال إلى المحكمة المختصة في المملكة ويكون حكمها في ذلك نهائياً. وفي جميع الأحوال، لا يحول أو يعطل أي خلاف من استمرار الطرفين في تنفيذ التزاماتهما الأخرى بموجب الاتفاقية.

المصدر: الشركة

٢٠١٢-٥-٢ اتفاقية التعويضات والمطالبات المبرمة بين الشركة ووزارة المالية بتاريخ ٢٥/٤/١٤٤٣هـ (الموافق ٣٠/١١/٢٠٢١م)

أبرمت الشركة اتفاقية تعويضات ومطالبات مع وزارة المالية بتاريخ ٢٥/٤/١٤٤٣هـ (الموافق ٣٠/١١/٢٠٢١م) حول تخصيص الشركة. وبما أن أسعار القمح الذي تشتريه الشركة والدقيق الذي تبيعه مدعومة، فصافي الإيرادات الإنتاجية المتحصلة من الطن الواحد من الدقيق الخاضع للتنظيم مثبتة وفقاً لفرق سعر شراء القمح وبيع الدقيق بمبلغ ٣٢٠ ريال سعودي للطن الواحد. وفي سعي وزارة المالية للتصدي لخطر انخفاض إجمالي الإيرادات الفعلية للشركة عن الإيرادات المتوقعة (على أساس التكاليف المتكررة للمواد الخام والمستخدمة في إنتاج الدقيق الخاضع للتنظيم من قبل الشركة مضافاً إليها فرق السعر)، تلتزم وزارة المالية بتعويض الشركة عن أي نقص في الحد الأدنى للإيرادات كما تلتزم وزارة المالية بتعويض الشركة عن أي رسوم ترخيص إضافية تتكبدها، وبشراء إجمالي أصول الشركة بعد وقوع حدث يهدد الحكومة أو عملية شراء مواد تفيض عن حاجة الشركة أو مخالفة ارتكبتها الشركة.

ويوضح الجدول أدناه ملخص الأحكام الرئيسية لاتفاقية التعويضات والمطالبات المبرمة بين الشركة ووزارة المالية:

الجدول (١٢-١٥): اتفاقية التعويضات والمطالبات المبرمة بين الشركة ووزارة المالية بتاريخ ٢٥/٤/١٤٤٣هـ (الموافق ٣٠/١١/٢٠٢١م)

الأطراف:	وزارة المالية بالمملكة العربية السعودية والشركة.
تاريخ العقد:	٢٥/٤/١٤٤٣هـ (الموافق ٣٠/١١/٢٠٢١م)
موضوع العقد:	تلتزم وزارة المالية بتعويض الشركة عن نقص إيراداتها عن الحد الأدنى وعن تكبدها لرسوم ترخيص إضافية، وتلتزم كذلك بشراء إجمالي الأصول بعد وقوع حدث يهدد الحكومة أو مخالفة ارتكبتها الشركة أو شراء مواد تفيض عن حاجة الشركة.
المدة:	تنتهي الاتفاقية ومسؤولية وزارة المالية تجاه الشركة بموجب اتفاقية التعويضات والمطالبات بعد اثني عشر (١٢) عاماً من تاريخ إبرام اتفاقية التعويضات والمطالبات، ويستثنى من ذلك المطالبات التي تم إخطار وزارة المالية بها قبل ذلك التاريخ.
التعويض عن النقص في الحد الأدنى للإيرادات:	تلتزم وزارة المالية بتعويض الشركة عن أي نقص في الحد الأدنى للإيرادات في حال حصول أي تغيير في الإطار. يقصد بعبارة تغيير في الإطار أي تعديل أو تغيير أو إنهاء أو إلغاء (ويشمل أي تغيير في التفسير أو التنفيذ من قبل جهة حكومية في المملكة العربية السعودية) أي مما يلي: ١- نظام مطاحن إنتاج الدقيق، أو ٢- اللائحة التنفيذية، أو ٣- سياسة التسعير، أو ٤- مدة الترخيص. يقصد بالنقص في الحد الأدنى للإيرادات في أي سنة مالية أو فترة ذات صلة، العجز الناتج عن طرح القيمتين التاليتين: (أ) إجمالي تكاليف المواد الخام التي تم تكبدها بشكل معقول وفعال (وذلك بخلاف أي تكاليف استثنائية أو غير عادية أو غير متكررة) والمستخدمة خلال فترة إنتاج الدقيق الخاضع للتنظيم، و (ب) المجموع الكلي للإيرادات (مطروحاً منه الخصومات) التي حصلت عليها الشركة خلال الفترة من بيع الدقيق الخاضع للتنظيم.
التعويض عن النقص في الحد الأدنى للإيرادات:	تلتزم الشركة بتوجيه إخطار إلى وزارة المالية لموافاتها بأي نقص في الحد الأدنى للإيرادات في موعد أقصاه ثلاثين (٣٠) يوماً من علم الشركة بحصول نقص في الحد الأدنى للإيرادات، أو من التاريخ الذي كان يجب أن تعلم الشركة فيه بذلك. ولاسترداد مبلغ النقص في الحد الأدنى للإيرادات، يشترط أن توجه الشركة طلب تعويض صالحاً إلى وزارة المالية في غضون خمسة عشر (١٥) يوم عمل من استلام حسابات التعويض (ويقصد بها «أحدث قوائم مالية وميزانية عمومية مدققة متاحة للشركة ... يرد فيها النقص في الحد الأدنى للإيرادات أو الدفعة الأولية للخسارة الفعلية أو تكبّد رسوم ترخيص إضافية (حسب الحال)»، والتي تشمل (من بين جملة أمور) تفاصيل المطالبة بالتعويض وأي مدخرات (وبينة تثبت ما تقدم).
التعويض عن تكبّد الشركة لرسوم ترخيص إضافية:	تلتزم وزارة المالية بتعويض الشركة عن تكبّد مبلغ إضافي لرسوم الترخيص، ويكون مبلغ التعويض مساوياً لأي زيادة في رسوم الترخيص السارية حينئذ نتيجة تعديل أو تغيير معادلة احتساب رسوم الترخيص الواردة في قرار مجلس الهيئة العامة للأمن الغذائي والمبينة في الملحق (٥) من اتفاقية التعويضات والمطالبات.
ترخيص إضافية:	ولتتمكن الشركة من استرداد مبلغ أي زيادة في رسوم الترخيص، يشترط أن توجه طلب تعويض صالحاً إلى وزارة المالية في غضون خمسة عشر (١٥) يوم عمل من استلام حسابات التعويض، والتي تشمل (من بين جملة أمور) تفاصيل المطالبة بالتعويض وأي مدخرات (وبينة تثبت ما تقدم).

<p>في حال وقوع حدث يهدد الحكومة، يتعين على وزارة المالية شراء إجمالي الأصول مقابل دفعة أولية للخسارة الفعلية - وهي القيمة الداخلية المحسوبة كما في تاريخ وقوع الحدث الذي يهدد الحكومة. وتشمل عبارة «إجمالي الأصول» الأصول المملوكة (الأصول المملوكة للشركة والمستخدمة لتحقيق أغراضها التجارية) والأصول المؤجرة (الأصول التي تخضع لشروط معينة).</p> <p>على وزارة المالية بذل جميع المساعي المعقولة في غضون أربعة وعشرين (٢٤) شهراً من تاريخ الشراء لطرح عطاءات وبيع إجمالي الأصول على أسس تجارية بحتة، ويجب أن تبين للشركة قيمة المبلغ الفائض عن سعر العطاء - وهي حاصل طرح ما يلي: ١- سعر العطاء، مطروحاً منه ٢- الدفعة الأولية للخسارة الفعلية مضافاً إليها أي تكاليف ومصروفات تتكبدها وزارة المالية فيما يتعلق بعملية العطاءات (وذلك شرط أن تكون قيمة البند ١- أعلى من قيمة البند ٢-). وتكون الخسارة الفعلية هي الدفعة الأولية للخسارة الفعلية وقيمة المبلغ الفائض عن سعر العطاء مجتمعتين.</p> <p>ويقصد بالأحداث التي تهدد الحكومة ما يلي:</p> <ul style="list-style-type: none"> • عمليات تأميم أو نزع ملكية إجمالي الأصول من قبل جهة حكومية، على أن يتم الإعلان عن ذلك بموجب قرار نهائي وملزم يتعدّد الطعن فيه في طلب مراجعة قضائية، مقدم من محكمة أو هيئة تحكيم أو هيئة أخرى ذات اختصاص قضائي. • إنهاء الهيئة العامة للأمن الغذائي الترخيص الرئيسي لتشغيل مطاحن الدقيق لأسباب أخرى غير تلك الواردة في شروط الترخيص أو النظام واجب التطبيق، أو للمصلحة العامة، شرط ألا تشكل ممارسة الجهة الحكومية لأي من حقوقها رداً على مخالفة الشركة لأحكام النظام المعمول به حدثاً يهدد الحكومة. • أي إجراء تتخذه الهيئة العامة للأمن الغذائي يؤدي إلى وقف الترخيص الرئيسي لتشغيل مطاحن الدقيق، شرط ألا تشكل ممارسة الجهة الحكومية لأي من حقوقها رداً على مخالفة الشركة لأحكام النظام المعمول به حدثاً يهدد الحكومة. • إنهاء أي اتفاقية ملحقة (بما فيها اتفاقية توريد القمح، واتفاقيات تأجير الصوامع، واتفاقيات تأجير الأرض) من قبل الهيئة العامة للأمن الغذائي لأسباب لا تعود إلى الشركة، ويستثنى من ذلك حالات إنهاء اتفاقية توريد القمح وفقاً لشروطها. • إلغاء أو إنهاء الموافقة على استيراد القمح من قبل الهيئة العامة للأمن الغذائي لأسباب لا تعود إلى الشركة في ظروف سبق وفيها إنهاء اتفاقية توريد القمح لأسباب لا تعود إلى الشركة. <p>ويشترط في جميع الحالات أن ينطبق ما يلي:</p> <ul style="list-style-type: none"> • لم يتسبب أو تساهم في وقوع الحالة مخالفة ارتكبتها الشركة، أو أي إجراء أو إغفال أو إهمال أو ظرف تكون الشركة أو شركة الخليج لطحن الدقيق الصناعية مسؤولة عنه. • لم يتسبب أو يساهم في وقوعها حدث قوة القاهرة. • لم يجري الاتفاق عليها بين الطرفين. • لم يتسبب أو يساهم في وقوعها التزام المملكة بأي لوائح أو معايير أو تعليمات صادرة عن منظمة دولية. <p>بذلت الشركة (أو شركة الخليج لطحن الدقيق الصناعية، حسب الحال) جميع الجهود المعقولة تجارياً بما يتوافق مع الممارسات السليمة المتبعة في القطاع للحد من الآثار المترتبة عن الحدث.</p> <p>ولاسترداد مبلغ الخسارة الفعلية، يشترط أن توجه الشركة طلب تعويض صالحاً إلى وزارة المالية في غضون خمسة عشر (١٥) يوم عمل من استلام حسابات التعويض، والتي تشمل (في جملة أمور) تفاصيل المطالبة بالتعويض وأي مدخرات (وبيئة تثبت ما تقدم).</p>	<p>شراء إجمالي الأصول بعد وقوع حدث يهدد الحكومة وفقاً لاتفاقية التعويضات والمطالبات:</p>
<p>يلتزم الطرف الحكومي بشراء إجمالي الأصول عقب وقوع مخالفة ارتكبتها الشركة بمبلغ يعادل نسبة ٨٠٪ من السعر المرجعي. تعدّ الأحداث التالية مخالفة ارتكبتها الشركة:</p> <ul style="list-style-type: none"> • إنهاء الترخيص الرئيسي لتشغيل مطاحن الدقيق أو أي اتفاقية ملحقة من قبل الهيئة العامة للأمن الغذائي لأسباب تُعزى إلى الشركة. • إنهاء الترخيص الرئيسي لتشغيل مطاحن الدقيق أو أي اتفاقية ملحقة نتيجة وقوع حدث قوة القاهرة. • بدأت مؤسسة مالية بتنفيذ رهن الأسهم على رأس مال الشركة، أو جزء منه، فيما يتعلق بتمويل المعاملات. 	<p>شراء إجمالي الأصول عقب وقوع مخالفة ارتكبتها الشركة:</p>
<p>في حال كان إجمالي مطالبات التعويض عن مبلغ النقص في الحد الأدنى للإيرادات ومطالبات التعويض عن رسوم الترخيص الإضافية التي تكبدها الشركة يتجاوز ما تبلغ نسبته ٢٥٪ من المقابل النهائي، يحق حينها لوزارة المالية شراء إجمالي الأصول بمبلغ يساوي السعر المرجعي (ولكنها لا تكون ملزمة بذلك).</p> <p>القيمة الداخلية المحسوبة هي المقابل النهائي (وفق التعريف الوارد له في اتفاقية شراء الأسهم)، مضافاً إليه النفقات الرأسمالية المترتبة، مطروحاً منه الإهلاك المتركم، مطروحاً منه انخفاض قيمة الأصول المملوكة، مطروحاً منه عمليات التصرف (وفق التعريفات الواردة لكل منها في اتفاقية التعويضات والمطالبات).</p> <p>والقيمة السوقية العادلة هي القيمة السوقية العادلة للأصول المملوكة (على أساس نهج التدفقات النقدية المخصومة أو نهج السوق) والأصول المؤجرة (مع مراعاة المتطلبات المحددة لاتفاقيات الإيجار الرأسمالي واتفاقيات الإيجار التشغيلي)، في عملية بيع بين بائع ومشتري راغبين في المعاملة دون إكراه عليها. ولأغراض احتساب القيمة السوقية العادلة بعد وقوع حدث يهدد الحكومة أو شراء مواد تفيض عن حاجة الشركة، يتم افتراض عدم وقوع الحدث الذي يهدد الحكومة أو عملية شراء مواد تفيض عن حاجة الشركة.</p> <p>السعر المرجعي هو القيمة الداخلية المحسوبة أو القيمة السوقية العادلة، أيهما كانت أقل.</p>	<p>شراء إجمالي الأصول عقب شراء مواد تفيض عن حاجة الشركة:</p> <p>القيمة الداخلية المحسوبة والقيمة السوقية العادلة والسعر المرجعي:</p>
<p>تُطرح جميع المدخرات التي حصلتها الشركة بين الفترة الممتدة من تاريخ الإنجاز (وفق التعريف الوارد له في اتفاقية شراء الأسهم) وحتى تاريخ الإخطار بالمطالبة المعني أو وقوع حدث يهدد الحكومة أو مخالفة ارتكبتها الشركة أو عملية شراء مواد تفيض عن حاجة الشركة، من مبلغ النقص في الحد الأدنى للإيرادات أو الخسارة الفعلية أو المبالغ المدفوعة لمخالفة ارتكبتها الشركة أو مبلغ شراء مواد تفيض عن حاجة الشركة (حسب الحالة).</p>	<p>المدخرات:</p>

القوة القاهرة:	يعتبر أي حدث أو ظرف هو حدث قوة القاهرة في حال انطبقت عليه الشروط الواردة في تعريف حدث القوة القاهرة، وكان «قد ترتب عنه بشكل مباشر عدم قدرة أحد الطرفين على الامتثال بالتزاماته الجوهريّة بموجب الاتفاقيات الملحقة أو ترخيص تشغيل مطاحن الدقيق».
حدود المسؤولية:	لا يحق للشركة الحصول على تعويض عن أي خسارة فعلية أو نقص في الحد الأدنى للإيرادات أو رسوم ترخيص إضافية في حال وقوع حدث يهدد الحكومة أو تغيير في الإطار نتيجة حدث قوة القاهرة، أو إذا ساهم وقوع حدث القوة القاهرة في حدوث أي مما ذكر.
التنازل:	لا يجوز أن يتجاوز مجموع مسؤولية وزارة المالية تجاه الشركة فيما يتصل بجميع مطالبات التعويض عن مبلغ النقص في الحد الأدنى للإيرادات أو مطالبات التعويض عن رسوم الترخيص الإضافية التي تكبدها الشركة ما يلي: (أ) ما تبلغ نسبته ٨٠٪ من المقابل النهائي (وفق التعريف الوارد له في اتفاقية شراء الأسهم)، و (ب) مبلغ تمويل المعاملة.
النظام الواجب التطبيقي:	لا يجوز أن يتجاوز مجموع مسؤولية وزارة المالية تجاه الشركة في أي سنة تقويمية عن مبلغ النقص في الحد الأدنى للإيرادات أو رسوم الترخيص الإضافية التي تكبدها الشركة، نسبة ٢٠٪ من المقابل النهائي، وفي حال تجاوز المجموع النسبة المذكورة يتم سداد المبلغ الذي يزيد عن ٢٠٪ من المقابل النهائي في السنة التقويمية التالية، والتي يبلغ مجموع مسؤولية وزارة المالية فيها بحد أقصاه ٢٠٪ من المقابل النهائي.
النزاعات:	لا يجوز لأي طرف التنازل عن أي من حقوقه أو نقلها أو تحميلها أو التصرف بها بموجب اتفاقية التعويضات والمطالبات قبل الحصول على موافقة خطية مسبقة. هذا ويجوز لوزارة المالية التنازل عن حقوقها والتزاماتها بموجب اتفاقية التعويضات والمطالبات (أو أي جزء منها) أو تحويلها إلى أي جهة حكومية أو إحلالها مكانها، ويجوز للشركة التنازل عن أو تحميل أو رهن جميع حقوقها ومزاياها لمؤسسة مالية واحدة فيما يتعلق بتمويل المعاملات.
النظام الواجب التطبيقي:	أنظمة المملكة العربية السعودية.
النزاعات:	بخلاف أي نزاعات تتعلق بعملية تحديد المدفوعات (والتي يجب إحالتها إلى خبير مستقل وفق ما هو مبين في الملحقين (٢) و (٣))، يجب إحالة جميع النزاعات إلى المحكمة المختصة في المملكة، ويكون حكمها في ذلك نهائياً وملزماً.

المصدر: الشركة

٦-١٢ عقود الإيجار

١-٦-١٢ عقود إيجار مطاحن الدقيق

الرقم	وصف الأرض المؤجرة	الموقع	المؤجر	المستأجر	تاريخ بدء الإيجار	الفترة	التجديد
١-	منشأة إنتاج على أرض في المدينة بمساحة إجمالية قدرها ٨٢٨,٦٤٣ متر مربع	المدينة، طريق تبوك	الهيئة العامة للأمن الغذائي	الشركة	١٦/٠٤/١٤٤٣هـ (الموافق ٢١/١١/٢٠٢١م)	من تاريخ بدء الإيجار حتى تاريخ انتهاء ترخيص الشركة الرئيسي، أي ٢٥ عاماً تبدأ من تاريخ ١٦/٠٤/١٤٤٣هـ (الموافق ٢١/١١/٢٠٢١م)	يتم تجديد عقد الإيجار تلقائياً في حال تجديد ترخيص مطاحن الدقيق الرئيسي للشركة.
٢-	منشأة الدمام - إيجار من الباطن منشأة إنتاج على أرض بمساحة إجمالية قدرها ٥٨,٠١٦,٥٨ متر مربع	الدمام	الهيئة العامة للأمن الغذائي	الشركة	١٦/٠٤/١٤٤٣هـ (الموافق ٢١/١١/٢٠٢١م)	من تاريخ بدء الإيجار حتى تاريخ انتهاء ترخيص الشركة الرئيسي، أي ٢٥ عاماً تبدأ من تاريخ ١٦/٠٤/١٤٤٣هـ (الموافق ٢١/١١/٢٠٢١م)	يتم تجديد عقد الإيجار تلقائياً في حال تجديد ترخيص مطاحن الدقيق الرئيسي للشركة.
٣-	تأجير مستودع الخدمات المساندة في الدمام من الباطن تم إنشاء مطحنة الدقيق على أرض بمساحة إجمالية قدرها ٤٤,٠٠٠ متر مربع	ميناء الملك عبدالعزيز، الدمام	الهيئة العامة للأمن الغذائي	الشركة	١٦/٠٤/١٤٤٣هـ (الموافق ٢١/١١/٢٠٢١م)	من تاريخ بدء الإيجار حتى تاريخ انتهاء ترخيص الشركة الرئيسي، أي ٢٥ عاماً تبدأ من تاريخ ١٦/٠٤/١٤٤٣هـ (الموافق ٢١/١١/٢٠٢١م)	يتم تجديد عقد الإيجار تلقائياً في حال تجديد ترخيص مطاحن الدقيق الرئيسي للشركة.
٤-	المقر الرئيسي في الدمام للإيجار من الباطن تم إنشاء مطحنة الدقيق على أرض بمساحة إجمالية قدرها ١٣,٦٦٤,٧٥ متر مربع	الدمام	الهيئة العامة للأمن الغذائي	الشركة	١٦/٠٤/١٤٤٣هـ (الموافق ٢١/١١/٢٠٢١م)	من تاريخ بدء الإيجار حتى تاريخ انتهاء ترخيص الشركة الرئيسي، أي ٢٥ عاماً تبدأ من تاريخ ١٦/٠٤/١٤٤٣هـ (الموافق ٢١/١١/٢٠٢١م)	يتم تجديد عقد الإيجار تلقائياً في حال تجديد ترخيص مطاحن الدقيق الرئيسي للشركة.
٥-	الخرج تم إنشاء مطحنة الدقيق على أرض بمساحة إجمالية قدرها ٢٢٥,٨٤١ متر مربع	حي الصباح، الخرج	الهيئة العامة للأمن الغذائي	الشركة	١٦/٠٤/١٤٤٣هـ (الموافق ٢١/١١/٢٠٢١م)	من تاريخ بدء الإيجار حتى تاريخ انتهاء ترخيص الشركة الرئيسي، أي ٢٥ عاماً تبدأ من تاريخ ١٦/٠٤/١٤٤٣هـ (الموافق ٢١/١١/٢٠٢١م)	يتم تجديد عقد الإيجار تلقائياً في حال تجديد ترخيص مطاحن الدقيق الرئيسي للشركة.

المصدر: الشركة

٢-٦-١٢ عقود إيجار المكاتب

الجدول (١٦-١٢): عقد تأجير وحدة مكتبية - جدة

الأطراف:	عادل عباس علي شريفتي (بصفته المؤجر) والشركة (بصفته المستأجر)
تاريخ توقيع العقد:	١٤٤٥/٠٤/٢٧هـ (الموافق ٢٠٢٤/٠١/٠٩م)
المدة:	من تاريخ ١٤٤٥/٠٢/٢٨هـ (الموافق ٢٠٢٣/٠٩/١٣م) حتى تاريخ ١٤٤٦/٠٨/٣٠هـ (الموافق ٢٠٢٤/٠٩/٠٣م). ويتم تجديد العقد تلقائياً.
المأجور:	وحدة مكتبية
قيمة الإيجار:	٤١,٩٧٥ ريال سعودي
الإنهاء:	يعتبر عقد الإيجار منتهياً في حالات التالية: ١- كانت المباني / الممتلكات عرضة للسقوط بموجب تقرير من الدفاع المدني أو من تخوله الجهة الحكومية المتعمدة. ٢- حصل تغيير في أنظمة البناء مما يجعل المباني غير صالحة للاستخدام. ٣- تم مصادرة المباني من الحكومة. ٤- في حال حدوث القوة القاهرة. ٥- في حال إفلاس الشركة أو تصفيتها لأي سبب من الأسباب، من تاريخ علم المؤجر بذلك أو انتهاء المدة الأصلية أو المجددة للعقد أيهما أقرب. يجوز لأي طرف إنهاء عقد الإيجار إذا انتهك الطرف الآخر أي شروط بموجب عقد الإيجار وفشل في تصحيح هذا الانتهاك بعد ١٥ يوماً من تاريخ إشعاره بذلك. كما يجوز للمؤجر إنهاء عقد الإيجار إذا: ١- فشل المستأجر في سداد دفعة الإيجار (أو أي جزء منها) لمدة ٣٠ يوماً من تاريخ إشعار السداد. ٢- قام المستأجر بتأجير عقد الإيجار من الباطن أو التنازل عنه (كلياً أو جزئياً). ٣- قام المستأجر بإجراء أي تغييرات على المبنى مما يؤدي إلى إتلاف المبنى إلى درجة لا يمكن علاجها، أو يتسبب في ضرر طوعي أو عن طريق الإهمال الجسيم للمباني، أو السماح لأطراف ثالثة بالتسبب في مثل هذا الضرر. ٤- استخدم المستأجر العقار لأغراض لا علاقة لها بالغرض من عقد الإيجار، أو بما يخالف أي من القوانين والأنظمة المعمول بها في المملكة. ٥- أخل المستأجر بأية التزامات بموجب عقد الإيجار ولم يصحح الإخلال خلال ٣٠ يوماً من تاريخ إشعاره به.
التنازل والتعاقد من الباطن:	لا يجوز للشركة تأجير المبنى من الباطن أو التنازل عن عقد الإيجار كلياً أو جزئياً.
النظام الواجب التطبيق:	أنظمة المملكة العربية السعودية.
النزاعات:	كل خلاف ينشأ بين الطرفين بموجب العقد ولا يمكن حله ودياً يحال إلى المحكمة المختصة في المملكة.

المصدر: الشركة

٣-٦-١٢ عقود إيجار صوامع الغلال

وتوضح الجداول أدناه ملخصاً لأحكام عقود الإيجار الرئيسية التي أبرمتها الشركة فيما يتعلق بتأجير صوامع الغلال في المدينة المنورة و الدمام

الجدول (١٧-١٢): عقد تأجير الصوامع التشغيلية - المدينة المنورة

الأطراف:	الهيئة العامة للأمن الغذائي (بصفته المؤجر) والشركة (بصفته المستأجر).
تاريخ توقيع العقد:	١٤٤٢/٠٤/١٥هـ (الموافق ٢٠٢٠/١١/٣٠م).
المدة:	من تاريخ بداية سريان العقد وهو ١٤٤٢/٠٤/١٥هـ (الموافق ٢٠٢٠/١١/٣٠م) ويمتد سريانه حتى تاريخ انتهاء ترخيص تشغيل مطاحن الدقيق. وفي حالة تمديد ترخيص تشغيل مطاحن الدقيق، يتم تمديد عقد تأجير الصوامع التشغيلية تلقائياً ليتوافق مع مدة ترخيص تشغيل مطاحن الدقيق، بحيث تصبح مدة العقد مساوية لمدة الترخيص.
الاستخدام:	تلتزم الشركة باستخدام الصوامع التشغيلية لغرض ممارسة الأعمال التالية: • استيراد القمح وتخزينه وطحنه. • إنتاج وتغليف وتوزيع وبيع الدقيق والعلف المركب والنخالة. • أي غرض آخر أو أعمال أخرى مصرح بها للمستأجر.

<ul style="list-style-type: none"> • تقدّم الشركة ضماناً بنكياً للهيئة العامة للأمن الغذائي بمبلغ يعادل ١٥٪ من قيمة الإيجار السنوي غير مشروط وغير قابل للإلغاء، وذلك خلال مدة أقصاها خمسة عشر (١٥) يوماً قبل بداية السنة التعاقدية ذات الصلة. ويجب المحافظة على سريان الضمان طوال مدة عقد تأجير الصوامع التشغيلية. • لا يجوز للشركة إجراء أي إضافات أو تعديلات على الصوامع التشغيلية دون الحصول على موافقة خطية مسبقة من الهيئة العامة للأمن الغذائي، وتنتقل ملكية أي إضافات أو تعديلات إلى الهيئة العامة للأمن الغذائي عند انتهاء مدة الإيجار. • تلتزم الشركة، وعلى نفقتها الخاصة، بالحصول على تأمين شامل ضد المسؤولية العامة لتغطية المسؤولية تجاه الغير عن الخسائر والأضرار التي تلحق بالملكيات والأشخاص، بما في ذلك الخسائر المرتبطة بالإيرادات والأرواح والإصابات الجسدية، الناشئة عن أداء الشركة لالتزاماتها بموجب عقد تأجير الصوامع التشغيلية، وأي تأمين آخر لازم فيما يخص أداء الشركة لالتزاماتها بموجب عقد تأجير الصوامع التشغيلية. وعلى الشركة العمل على إضافة الهيئة العامة للأمن الغذائي كمؤمن عليه إضافي في جميع وثائق التأمين. • تلتزم الشركة بصيانة صوامع التشغيل والمعدات ذات الصلة بصفة دورية. 	<p>أحكام رئيسية أخرى:</p>
<p>يجوز للهيئة العامة للأمن الغذائي إنهاء عقد تأجير الصوامع التشغيلية قبل انتهاء مدته بموجب إخطار خطي يسلم للشركة قبل ثلاثين (٣٠) يوماً من تاريخ الإنهاء في أي من الحالات التالية:</p> <ul style="list-style-type: none"> • في حال لم تقم الشركة بسداد قيمة الإيجار أو بتقديم ضمان بنكي في غضون ثلاثين (٣٠) يوماً من تاريخ تلقيها تحذيراً بذلك. • إذا ثبت أنّ الشركة قد شرعت بطريقة مباشرة أو غير مباشرة في رشوة أي شخص فيما يتعلق بعقد تأجير الصوامع التشغيلية. • إذا قامت الشركة بتأجير جزء أو كامل الصوامع التشغيلية من الباطن دون الحصول على الموافقة الخطية المسبقة من الهيئة العامة للأمن الغذائي. • إذا أفلست الشركة أو طلبت إشهار إفلاسها، أو صدر أمر بوضعها تحت الحراسة، أو جرى حلها أو تصفيتها. <p>يجوز لأي من الطرفين إنهاء عقد تأجير الصوامع التشغيلية قبل انتهائه بموجب إخطار خطي في أي من الحالات التالية:</p> <ul style="list-style-type: none"> • إذا تبين عدم صحة أي من الإقرارات والضمانات المقدمة من قبل الطرف الآخر بشكل جوهري قبل بداية كل سنة إيجاريه. • في حال إخلال الطرف الآخر بأي من التزاماته الجوهرية الواردة في عقد تأجير الصوامع التشغيلية ولم يقم بتصحيح هذا الإخلال خلال ثلاثين (٣٠) يوماً ابتداءً من تاريخ تقديم الطرف غير المخل إخطاراً للطرف المخل بحدوث هذا الإخلال، شريطة أنه في حال لم يتمكن الطرف المخل من معالجة هذا الإخلال خلال مدة الثلاثين (٣٠) يوماً المذكورة لظروف خارجة عن إرادته وبالرغم من ممارسته للجهود المعقولة اللازمة لمعالجة الإخلال، يمنح الطرف المخل مدة ثلاثين (٣٠) يوماً إضافياً يقوم خلالها بمعالجة هذا الإخلال. • في حال انتهاء مدة ترخيص تشغيل مطاحن الدقيق أو إلغائه أو إنجائه وفقاً لشروطه. • في حال استمرار حالة القوة القاهرة لفترة تتجاوز فترة السماح. • في حال مصادرة أو توطين كل أو جزء من أصول الشركة من قبل جهة حكومية بموجب اتفاقية التعويضات والمطالبات المبرمة بين الشركة ووزارة المالية. 	<p>الإنهاء:</p>
<ul style="list-style-type: none"> • لا يتحمل أي من الطرفين المسؤولية تجاه الطرف الآخر فيما يتعلق بأي أضرار غير مباشرة مهما كان نوعها. • يلتزم كل طرف بتعويض الطرف الآخر من وضد أي خسائر يتكبدها الطرف المتضرر نتيجة لمطالبات الغير أو إلحاق ضرر بالأشخاص أو الممتلكات والناشئة بسبب أدائه لالتزاماته بموجب عقد تأجير الصوامع التشغيلية، باستثناء ما ينتج عن الإهمال الجسيم أو سوء السلوك المتعمد من قبل الطرف المتضرر أو إخلاله بأي من التزاماته بموجب عقد تأجير الصوامع التشغيلية، وباستثناء الخسائر القابلة للاسترداد بموجب وثائق التأمين التي تحصل عليها الشركة بموجب عقد تأجير الصوامع التشغيلية. 	<p>التعويض:</p>
<ul style="list-style-type: none"> • لا يجوز للشركة أن تؤجر الصوامع التشغيلية من الباطن دون موافقة خطية مسبقة من الهيئة العامة للأمن الغذائي. • لا يجوز للشركة التنازل عن عقد تأجير الصوامع التشغيلية أو أي جزء منها بموجب عقد بيع أو هبة أو التنازل عنه أو رهنه دون موافقة خطية مسبقة من الهيئة العامة للأمن الغذائي. • لا تطبق على الهيئة العامة للأمن الغذائي القيود المفروضة بموجب عقد تأجير الصوامع التشغيلية على التنازل عن الصوامع أو التصرف بها. 	<p>التنازل والتعاقد من الباطن:</p>
<p>أنظمة المملكة العربية السعودية.</p>	<p>النظام الواجب التطبيق:</p>
<p>كل خلاف ينشأ بين الطرفين بموجب عقد تأجير الصوامع التشغيلية ويتعذر حله ودياً خلال ستين (٦٠) يوماً من تاريخ إخطار أحد الطرفين للآخر بالخلاف المعني، يحال إلى المحكمة المختصة في المملكة ويكون حكمها في ذلك نهائياً. وفي جميع الأحوال، لا يحول أو يعطل أي خلاف من استمرار الطرفين في تنفيذ التزاماتهما الأخرى بموجب عقد تأجير الصوامع التشغيلية.</p>	<p>التزامات:</p>

المصدر: الشركة

الجدول (١٢-١٨): عقد تأجير الصوامع التشغيلية - الدمام

الأطراف:	الهيئة العامة للأمن الغذائي (بصفتها المؤجر) والشركة (بصفتها المستأجر).
تاريخ توقيع العقد:	١٤٤٢/٠٤/١٥ هـ (الموافق ٢٠٢٠/١١/٣٠ م).
المدة:	من تاريخ بداية سريان العقد وهو ١٤٤٢/٠٤/١٥ هـ (الموافق ٢٠٢٠/١١/٣٠ م) ويمتد سريانه حتى تاريخ انتهاء ترخيص تشغيل مطاحن الدقيق. وفي حالة تمديد ترخيص تشغيل مطاحن الدقيق، يتم تمديد عقد تأجير الصوامع التشغيلية تلقائياً ليتوافق مع مدة ترخيص تشغيل مطاحن الدقيق، بحيث تصبح مدة العقد مساوية لمدة الترخيص.
الاستخدام:	تلتزم الشركة باستخدام الصوامع التشغيلية لغرض ممارسة الأعمال التالية: <ul style="list-style-type: none"> • استيراد القمح وتخزينه وطحنه. • إنتاج وتغليف وتوزيع وبيع الدقيق والعلف المركب والنخالة. • أي غرض آخر أو أعمال أخرى مصرح بها للمستأجر.
أحكام رئيسية أخرى:	<ul style="list-style-type: none"> • تقدم الشركة ضماناً بنكياً للهيئة العامة للأمن الغذائي بمبلغ يعادل ١٥٪ من قيمة الإيجار السنوي غير مشروط وغير قابل للإلغاء، وذلك خلال مدة أقصاها خمسة عشر (١٥) يوماً قبل بداية السنة التعاقدية ذات الصلة. ويجب المحافظة على سريان الضمان طوال مدة عقد تأجير الصوامع التشغيلية. • يجوز للشركة إجراء أي إضافات أو تعديلات على الصوامع التشغيلية وذلك بعد الحصول على موافقة خطية مسبقة من الهيئة العامة للأمن الغذائي، وتؤول ملكية أي إضافات أو تعديلات إلى الهيئة العامة للأمن الغذائي عند انتهاء مدة الإيجار. • تلتزم الشركة، وعلى نفقتها الخاصة، بالحصول على تأمين شامل ضد المسؤولية العامة لتغطية المسؤولية تجاه الغير عن الخسائر والأضرار التي تلحق بالمتلكات والأشخاص، بما في ذلك الخسائر المرتبطة بالإيرادات والأرواح والإصابات الجسدية، الناشئة عن أداء الشركة لالتزاماتها بموجب عقد تأجير الصوامع التشغيلية، وأي تأمين آخر لازم فيما يخص أداء الشركة لالتزاماتها بموجب عقد تأجير الصوامع التشغيلية. وعلى الشركة العمل على إضافة الهيئة العامة للأمن الغذائي كمؤمن عليه إضافي في جميع وثائق التأمين. • تلتزم الشركة بصيانة صوامع التشغيل والمعدات ذات الصلة بصفة دورية.
الإنهاء:	<ul style="list-style-type: none"> • يجوز للهيئة العامة للأمن الغذائي إنهاء عقد تأجير الصوامع التشغيلية قبل انتهاء مدته بموجب إخطار خطي يسلم للشركة قبل ثلاثين (٣٠) يوماً من تاريخ الإنهاء في أي من الحالات التالية: <ul style="list-style-type: none"> • في حال لم تقم الشركة بسداد قيمة الإيجار أو بتقديم ضمان بنكي في غضون ثلاثين (٣٠) يوماً من تاريخ تلقيها تحذيراً بذلك. • إذا ثبت أنّ الشركة قد شرعت بطريقة مباشرة أو غير مباشرة في رشوة أي شخص فيما يتعلق بعقد تأجير الصوامع التشغيلية. • إذا قامت الشركة بتأجير جزء أو كامل الصوامع التشغيلية من الباطن دون الحصول على الموافقة الخطية المسبقة من الهيئة العامة للأمن الغذائي. • إذا أفلست الشركة أو طلبت إشهار إفلاسها، أو صدر أمر بوضعها تحت الحراسة، أو جرى حلها أو تصفيتها. • يجوز لأي من الطرفين إنهاء عقد تأجير الصوامع التشغيلية قبل انتهائه بموجب إخطار خطي في أي من الحالات التالية: <ul style="list-style-type: none"> • إذا تبين عدم صحة أي من الإقرارات والضمانات المقدمة من قبل الطرف الآخر بشكل جوهري قبل بداية كل سنة إيجاريه. • في حال إخلال الطرف الآخر بأي من التزاماته الجوهرية الواردة في عقد تأجير الصوامع التشغيلية ولم يتم تصحيح هذا الإخلال خلال ثلاثين (٣٠) يوماً ابتداءً من تاريخ تقديم الطرف غير المخل إخطاراً للطرف المخل يحدث هذا الإخلال، شريطة أنه في حال لم يتمكن الطرف المخل من معالجة هذا الإخلال خلال مدة الثلاثين (٣٠) يوماً المذكورة لطرف خارجة عن إرادته وبالرغم من ممارسته للجهود المعقولة اللازمة لمعالجة الإخلال، يمنح الطرف المخل مدة ثلاثين (٣٠) يوماً إضافياً يقوم خلالها بمعالجة هذا الإخلال. • في حال انتهاء مدة ترخيص تشغيل مطاحن الدقيق أو إلغائه أو إنهائه وفقاً لشروطه. • في حال استمرار حالة القوة القاهرة لفترة تتجاوز فترة السماح. • في حال مصادرة أو توطين كل أو جزء من أصول الشركة من قبل جهة حكومية بموجب اتفاقية التعويضات والمطالبات المبرمة بين الشركة ووزارة المالية.
التعويض:	<ul style="list-style-type: none"> • لا يتحمل أي من الطرفين المسؤولية تجاه الطرف الآخر فيما يتعلق بأي أضرار غير مباشرة مهما كان نوعها. • يلتزم كل طرف بتعويض الطرف الآخر من وضد أي خسائر يتكبدها الطرف المتضرر نتيجة لمطالبات الغير أو إلحاق ضرر بالأشخاص أو الممتلكات والناشئة بسبب أدائه لالتزاماته بموجب عقد تأجير الصوامع التشغيلية، باستثناء ما ينتج عن الإهمال الجسيم أو سوء السلوك المتعمد من قبل الطرف المتضرر أو إخلاله بأي من التزاماته بموجب عقد تأجير الصوامع التشغيلية، وباستثناء الخسائر القابلة للاسترداد بموجب وثائق التأمين التي تحصل عليها الشركة بموجب عقد تأجير الصوامع التشغيلية.
التنازل والتعاقد من الباطن:	<ul style="list-style-type: none"> • لا يجوز للشركة أن توجر الصوامع التشغيلية من الباطن دون موافقة خطية مسبقة من الهيئة العامة للأمن الغذائي. • لا يجوز للشركة التنازل عن عقد تأجير الصوامع التشغيلية أو أي جزء منها بموجب عقد بيع أو هبة أو التنازل عنه أو رهنه دون موافقة خطية مسبقة من الهيئة العامة للأمن الغذائي. • لا تطبق على الهيئة العامة للأمن الغذائي القيود المفروضة بموجب عقد تأجير الصوامع التشغيلية على التنازل عن الصوامع أو التصرف بها.
النظام الواجب التطبيق:	أنظمة المملكة العربية السعودية.
الالتزامات:	كل خلاف ينشأ بين الطرفين بموجب عقد تأجير الصوامع التشغيلية ويتعذر حله ودياً خلال ستين (٦٠) يوماً من تاريخ إخطار أحد الطرفين للآخر بالخلاف المعني، يحال إلى المحكمة المختصة في المملكة ويكون حكمها في ذلك نهائياً. وفي جميع الأحوال، لا يحول أو يعطل أي خلاف من استمرار الطرفين في تنفيذ التزاماتهما الأخرى بموجب عقد تأجير الصوامع التشغيلية.

المصدر: الشركة

٤-٦-١٢ عقود إيجار سكنية

الجدول (١٩-١٢): عقد تأجير سكني - الدمام

الأطراف:	شركة ابهار البناء العقارية شركة شخص واحد (بصفتها المؤجر) والشركة (بصفتها المستأجر)
تاريخ توقيع العقد:	١٤٤٥/٠٩/٢٥هـ (الموافق ٢٠٢٤/٠٤/٠٤م)
المدة:	من تاريخ ١٤٤٥/٠٨/٢٠هـ (الموافق ٢٠٢٤/٠٣/٠١م) حتى تاريخ ١٤٤٦/٠٨/٢٩هـ (الموافق ٢٠٢٥/٠٢/٢٨م)، ويتم تجديد العقد تلقائياً.
المأجور:	أربع طوابق
قيمة الإيجار:	٥٥٨,٠٠٠ ريال سعودي
الإنهاء:	يعتبر عقد الإيجار منتهياً إذا: <ul style="list-style-type: none"> كانت المباني / الممتلكات عرضة للانهيار. حصل تغيير في أنظمة البناء مما يجعل المباني غير صالحة للاستخدام. تم مصادرة المباني من الحكومة. أو في حال حدوث القوة القاهرة. يجوز لأي طرف إنهاء عقد الإيجار إذا انتهك الطرف الآخر أي شروط بموجب عقد الإيجار وفشل في تصحيح هذا الانتهاك بعد ١٥ يوماً من تاريخ إشعاره بذلك. كما يجوز للمؤجر إنهاء عقد الإيجار إذا: <ul style="list-style-type: none"> فشل المستأجر في سداد دفعة الإيجار (أو أي جزء منها) لمدة ٣٠ يوماً من تاريخ إشعار السداد. قام المستأجر بتأجير عقد الإيجار من الباطن أو التنازل عنه (كلياً أو جزئياً). قام المستأجر بإجراء أي تغييرات على المبنى مما يؤدي إلى إتلاف المبنى إلى درجة لا يمكن علاجها، أو يتسبب في ضرر طوعي أو عن طريق الإهمال الجسيم للمباني، أو السماح لأطراف ثالثة بالتسبب في مثل هذا الضرر. استخدم المستأجر العقار لأغراض لا علاقة لها بالفرض من عقد الإيجار، أو بما يخالف أي من القوانين والأنظمة المعمول بها في المملكة. أخل المستأجر بأية التزامات بموجب عقد الإيجار ولم يصحح الإخلال خلال ٣٠ يوماً من تاريخ إشعاره به.
التنازل والتعاقد من الباطن:	لا يجوز للشركة تأجير المبنى من الباطن أو التنازل عن عقد الإيجار كلياً أو جزئياً.
النظام الواجب التطبيق:	أنظمة المملكة العربية السعودية.
النزاعات:	كل خلاف ينشأ بين الطرفين بموجب العقد ولا يمكن حله ودياً يحال إلى المحكمة المختصة في المملكة.

المصدر: الشركة

الجدول (٢٠-١٢): عقد تأجير سكني - الخرج

الأطراف:	سعود عبدالعزيز عبدالله الجدوع (بصفتها المؤجر) والشركة (بصفتها المستأجر)
تاريخ توقيع العقد:	١٤٤٥/٠٤/١٧هـ (الموافق ٢٠٢٣/١١/٠١م).
المدة:	من تاريخ ١٤٤٤/٠٦/١٩هـ (الموافق ٢٠٢٤/٠١/٠١م) حتى تاريخ ١٤٤٦/٠٦/٣٠هـ (الموافق ٢٠٢٤/١٢/٣١م)، ويتم تجديد العقد تلقائياً.
المأجور:	ثمانية وحدات مكتبية
قيمة الإيجار:	١٣٠,٠٠٠ ريال سعودي

يعتبر عقد الإيجار منتهياً إذا:	
<ul style="list-style-type: none"> علم المؤجر بإفلاس المستأجر / ضائقته المالية. كانت المباني / الممتلكات عرضة للانهيار. حصل تغيير في أنظمة البناء مما يجعل المباني غير صالحة للاستخدام. تم مصادرة المباني من الحكومة. أو في حال حدوث القوة القاهرة. يجوز لأي طرف إنهاء عقد الإيجار إذا انتهك الطرف الآخر أي شروط بموجب عقد الإيجار وفشل في تصحيح هذا الانتهاك بعد ١٥ يوماً من تاريخ إشعاره بذلك. 	الإنهاء:
<ul style="list-style-type: none"> يجوز للمؤجر إنهاء عقد الإيجار إذا: فشل المستأجر في سداد دفعة الإيجار (أو أي جزء منها) خلال ٣٠ يوماً من تاريخ إشعار السداد. قام المستأجر بتأجير عقد الإيجار من الباطن أو التنازل عنه (كلياً أو جزئياً). قام المستأجر بإجراء أي تغييرات على المبنى مما يؤدي إلى إتلاف المبنى إلى درجة لا يمكن علاجها، أو يتسبب في ضرر طوعي أو عن طريق الإهمال الجسيم للمباني، أو السماح لأطراف ثالثة بالتسبب في مثل هذا الضرر. استخدم المستأجر العقار لأغراض لا علاقة لها بالفرض من عقد الإيجار، أو بما يخالف أي من القوانين والأنظمة المعمول بها في المملكة. أخل المستأجر بأية التزامات بموجب عقد الإيجار ولم يصحح الإخلال خلال ٣٠ يوماً من تاريخ إشعاره به. 	
لا يجوز للشركة تأجير المبنى من الباطن أو التنازل عن عقد الإيجار كلياً أو جزئياً.	التنازل والتعاقد من الباطن:
أنظمة المملكة العربية السعودية.	النظام الواجب التطبيق:
كل خلاف ينشأ بين الطرفين بموجب العقد ولا يمكن حله ودياً يحال إلى المحكمة المختصة في المملكة.	النزاعات:

المصدر: الشركة

٧-١٢ المعاملات والعقود المبرمة مع الأطراف ذات العلاقة

يقر أعضاء مجلس إدارة الشركة أن جميع العقود مع الأطراف ذات العلاقة الموضحة في هذا القسم لا تشتمل على أي شروط تفضيلية وأنها قد تمت بشكل نظامي وقانوني وعلى أسس تجارية ملائمة وعادلة. وباستثناء ما تم ذكره في هذا القسم من النشرة، يقر أعضاء مجلس الإدارة أن الشركة لا ترتبط بأي تعاملات أو اتفاقيات أو علاقات تجارية أو صفقات عقارية مع طرف ذي علاقة بما في ذلك المستشار المالي والمستشار القانوني للطرح.

كما يقر أعضاء مجلس الإدارة بالتقيد بالمادة السابعة والعشرين (٢٧) والمادة الحادية والسبعين (٧١) من نظام الشركات وتعليمات المادة الحادية والأربعين (٤١) من لائحة حوكمة الشركات الصادرة عن الهيئة فيما يتعلق بالاتفاقيات مع الأطراف ذات العلاقة. وقد تمت موافقة الجمعية العامة على كافة التعاملات والعقود مع الأطراف ذات العلاقة للشركة من قبل المساهمين في الجمعية العمومية للشركة بتاريخ ١٤/٠٩/١٤٤٥هـ (الموافق ٢٤/٠٣/٢٠٢٤م) (للمزيد من المعلومات، يرجى مراجعة القسم ٢-١-٢٠ «المخاطر المتعلقة بالتعاملات المبرمة مع الأطراف ذات العلاقة») من هذه النشرة).

بلغ إجمالي قيمة التعاملات المبرمة مع الأطراف ذات العلاقة ١٩٠,٠٥٢ ريال سعودي و ٢,٥٤٣,٩٩٨ ريال سعودي و ٢٤,٢٥٧,٥٧٩ ريال سعودي للسنوات المالية المنتهية في ٣١ ديسمبر ٢٠٢١م و ٢٠٢٢م و ٢٠٢٣م، على التوالي.

تتمثل طبيعة المعاملات الخاصة بالشركة مع الأطراف ذات العلاقة في عقود توريد الدقيق والنخالة وعقد بيع قطع غيار.

الجدول (٢١-١٢): تفاصيل التعاملات مع الأطراف ذات العلاقة

الطرف ذو العلاقة	طبيعة التعامل	الطرف ذو المصلحة	طبيعة العلاقة	قيمة التعامل (ريال سعودي)
				أثناء السنة المالية ٢٠٢٣م
شركة أسواق عبدالله العثيم*	معاملات تجارية لشراء منتج دقيق «فوم» من الشركة	الأستاذ/ بدر العوجان والأستاذ/ مروان إبراهيم	الأستاذ بدر العوجان هو نائب رئيس مجلس إدارة الطرف ذو العلاقة. الأستاذ مروان إبراهيم هو المدير المالي في الطرف ذو العلاقة.	٥٧٦,٨٥٣
				١,٢٨٥,٥٥٤

قيمة التعامل (ريال سعودي)			طبيعة العلاقة	الطرف ذو المصلحة	طبيعة التعامل	الطرف ذو العلاقة
أثناء السنة المالية ٢٠٢٣م	أثناء السنة المالية ٢٠٢٢م	أثناء السنة المالية ٢٠٢١م				
١,٤٩٠,٦٤٣	٢,٥٧٤,٧٠٢	١٩٠,٠٥٢	الأستاذ طارق الجماز هو نائب الرئيس في مجموعة المهيدب، التي تملك ٥٠% من رأس مال الطرف ذو العلاقة. الأستاذ كامل الخطيب هو الرئيس التنفيذي لدى الطرف ذو العلاقة.	الأستاذ/ طارق الجماز والأستاذ/ كامل الخطيب	معاملات تجارية لشراء منتج النخالة من الشركة	الشركة المتحدة لصناعة الأعلاف*
٤٧,٥٠٧	٧٤,٤١١	-	الأستاذ بدر العوجان هو نائب رئيس مجلس إدارة شركة أسواق عبدالله العثيم، التي تملك ٥٥,٥٥% من رأس مال الطرف ذو العلاقة. الأستاذ مروان إبراهيم هو المدير المالي في أسواق عبدالله العثيم، التي تملك ٥٥,٥٥% من رأس مال الطرف ذو العلاقة.	الأستاذ/ بدر العوجان والأستاذ/ مروان إبراهيم	معاملات تجارية لشراء منتج دقيق «فوم» من الشركة	شركة الرياض للصناعات الغذائية*
٧١,٥٣١	٣١٨,٠٢٢	-	الأستاذ بدر العوجان هو نائب رئيس مجلس إدارة شركة أسواق عبدالله العثيم، التي تملك ١٠٠% من رأس مال الطرف ذو العلاقة. الأستاذ مروان إبراهيم هو المدير المالي في أسواق عبدالله العثيم، التي تملك ١٠٠% من رأس مال الطرف ذو العلاقة.	الأستاذ/ بدر العوجان والأستاذ/ مروان إبراهيم	معاملات تجارية لشراء منتج دقيق «فوم» من الشركة	شركة زود للمعجنات والمخابز*
١٧١,٦٤٢	-	-	الأستاذ براشانت فاتكار هو المدير العام لمجموعة المزارعين الهنود للسماد التعاونية المحدودة، التي تملك ٣٠% من رأس مال الطرف ذو العلاقة. الأستاذ السيد رضوان أحمد هو عضو مجلس إدارة الطرف ذو العلاقة والمدير التنفيذي لمجموعة المزارعين الهنود للسماد التعاونية المحدودة، التي تملك ٣٠% من رأس مال الطرف ذو العلاقة.	الأستاذ/ براشانت فاتكار والأستاذ/ السيد رضوان أحمد	معاملات تجارية لشراء منتج دقيق «فوم» من الشركة	شركة الغذاء النقي*
٢١,١٩٠,٧٠٢	-	-	أعضاء مجلس إدارة في الطرف ذو العلاقة	الأستاذ/ مروان إبراهيم والأستاذ/ بدر العوجان والأستاذ/ براشانت فاتكار والأستاذ/ السيد رضوان أحمد والأستاذ/ طارق الجماز والأستاذ/ كامل الخطيب	معاملة واحدة بيع قطع غيار	شركة الخليج لطحن الدقيق الصناعية

المصدر: الشركة

* يوضح الجدول المبالغ المنفذة ضمن هذه التعاملات وليس القيمة ضمن الاتفاقيات، وتشمل الأرقام في هذا الجدول القيمة المضافة. وأيضاً، تمت الموافقة على التعاملات مع الأطراف ذات العلاقة في اجتماعات الجمعية العامة المنعقدة بتاريخ ١٤٤٤/٠١/٢٠ هـ (الموافق ٢٠٢٢/٠٨/١٨ م) وتاريخ ١٤٤٤/١١/١٩ هـ (الموافق ٢٠٢٣/٠٦/٠٨ م) وتاريخ ١٤٤٥/٠٩/١٤ هـ (الموافق ٢٠٢٤/٠٣/٢٤ م).

١٢-٧-١ عقود لشراء منتجات مع شركة أسواق عبدالله العثيم

قامت الشركة بإبرام عقد توريد منتجات مع شركة أسواق عبدالله العثيم بتاريخ ٢٠٢٣/٠١/٠١ م سارية لمدة سنة ميلادية (مجددة تلقائياً)، وهي طرف ذو علاقة، حيث أن أعضاء مجلس إدارة الشركة الأستاذ/ بدر العوجان والأستاذ/ مروان إبراهيم لديهم مصلحة في التعاملات مع شركة أسواق عبدالله العثيم، وذلك لكون الأستاذ بدر العوجان هو نائب رئيس مجلس إدارة شركة أسواق عبدالله العثيم والأستاذ مروان إبراهيم هو المدير المالي في شركة أسواق عبدالله العثيم. ولا توجد أي شروط وأحكام تفضيلية في هذا العقد.

لم تبرم الشركة أي عقود توريد مع شركة أسواق عبدالله العثيم في السنة المالية ٢٠٢١ م، وتبلغ القيمة الإجمالية للتعاملات بموجب عقد التوريد المبرم بين الشركة وشركة أسواق عبدالله العثيم ٥٧٦,٨٥٣ ريال سعودي و١,٢٨٥,٥٥٤ ريال سعودي كما في السنوات المالية ٢٠٢٢ م و٢٠٢٣ م، على التوالي، وتقوم شركة أسواق عبدالله العثيم بسداد رسوم التوريد لكل عقد خلال ٣٠ يوماً من تاريخ استلام الفاتورة.

٢-٧-١٢ عقود لشراء منتجات النخالة مع الشركة المتحدة لصناعة الأعلاف

قامت الشركة بإبرام العديد من المعاملات لشراء النخالة مع الشركة المتحدة لصناعة الأعلاف، وهي طرف ذو علاقة، حيث أن أعضاء مجلس إدارة الشركة الأستاذ/ طارق الجماز والأستاذ/ كامل الخطيب لديهم مصلحة في التعاملات مع الشركة المتحدة لصناعة الأعلاف، حيث أن الأستاذ طارق الجماز هو نائب الرئيس في مجموعة المهيدب، التي تملك ٥٠٪ من رأس مال الشركة المتحدة لصناعة الأعلاف والأستاذ كامل الخطيب هو الرئيس التنفيذي لدى الشركة المتحدة لصناعة الأعلاف. ولا توجد أي شروط وأحكام تفضيلية في هذه المعاملات.

تبلغ القيمة الإجمالية لعقود التوريد المبرمة بين الشركة والشركة المتحدة لصناعة الأعلاف ١٩٠,٠٥٢ ريال سعودي و٢,٥٧٤,٧٠٢ ريال سعودي و١,٤٩٠,٦٤٣ ريال سعودي كما في السنوات المالية ٢٠٢١م و٢٠٢٢م و٢٠٢٣م، وتقوم الشركة المتحدة لصناعة الأعلاف بسداد رسوم التوريد لكل عقد خلال ٣٠ يوماً من تاريخ استلام الفاتورة.

٣-٧-١٢ عقود لشراء منتج دقيق «فوم» مع شركة الرياض للصناعات الغذائية

قامت الشركة بإبرام العديد من المعاملات لشراء الدقيق مع شركة الرياض للصناعات الغذائية، وهي طرف ذو علاقة، حيث أن الأستاذ بدر العوجان هو نائب رئيس مجلس إدارة شركة أسواق عبدالله العثيم، التي تملك ٥٥,٥٥٪ من رأس مال شركة الرياض للصناعات الغذائية والأستاذ مروان إبراهيم هو المدير المالي في أسواق عبدالله العثيم، التي تملك ٥٥,٥٥٪ من رأس مال شركة الرياض للصناعات الغذائية. ولا توجد أي ترتيبات تفضيلية في هذه المعاملات.

لم تبرم الشركة أي معاملات توريد مع شركة الرياض للصناعات الغذائية في السنة المالية ٢٠٢١م، وتبلغ القيمة الإجمالية لعقود التوريد المبرمة بين الشركة وشركة الرياض للصناعات الغذائية ٧٤,٤١١ ريال سعودي و٤٧,٥٠٧ ريال سعودي كما في السنوات المالية ٢٠٢٢م و٢٠٢٣م، وتقوم شركة الرياض للصناعات الغذائية بسداد رسوم التوريد لكل عقد خلال ٤٥ يوماً من تاريخ استلام الفاتورة.

٤-٧-١٢ عقود لشراء منتج دقيق «فوم» مع شركة زود للمعجنات والمخابز

قامت الشركة بإبرام العديد من المعاملات لشراء الدقيق مع شركة زود للمعجنات والمخابز، وهي طرف ذو علاقة، حيث أن أعضاء مجلس إدارة الشركة الأستاذ بدر العوجان هو نائب رئيس مجلس إدارة شركة أسواق عبدالله العثيم، التي تملك ١٠٠٪ من رأس مال شركة زود للمعجنات والمخابز. والأستاذ مروان إبراهيم هو المدير المالي في أسواق عبدالله العثيم، التي تملك ١٠٠٪ من رأس مال شركة زود للمعجنات والمخابز. ولا توجد أي ترتيبات تفضيلية في هذه المعاملات.

لم تبرم الشركة أي معاملات توريد مع شركة زود للمعجنات والمخابز في السنة المالية ٢٠٢١م، وتبلغ القيمة الإجمالية لعقود التوريد المبرمة بين الشركة وشركة زود للمعجنات والمخابز ٣١٨,٠٣٢ ريال سعودي و٧١,٥٣١ ريال سعودي كما في السنوات المالية ٢٠٢٢م و٢٠٢٣م، وتقوم شركة زود للمعجنات والمخابز بسداد رسوم التوريد لكل عقد خلال ٤٥ يوماً من تاريخ استلام الفاتورة.

٥-٧-١٢ عقود لشراء منتج دقيق «فوم» مع شركة الغذاء النقي

قامت الشركة بإبرام العديد من المعاملات لشراء الدقيق مع شركة الغذاء النقي، وهي طرف ذو علاقة، حيث أن أعضاء مجلس إدارة الشركة الأستاذ براشانت فاتكار هو المدير العام لمجموعة المزارعين الهنود للسماد التعاونية المحدودة، التي تملك ٣٠٪ من رأس مال شركة الغذاء النقي والأستاذ السيد رضوان أحمد هو المدير التنفيذي لمجموعة المزارعين الهنود للسماد التعاونية المحدودة، التي تملك ٣٠٪ من رأس مال شركة الغذاء النقي. ولا توجد أي ترتيبات تفضيلية في هذه المعاملات.

لم تبرم الشركة أي معاملات توريد مع شركة الغذاء النقي في السنوات المالية ٢٠٢١م و٢٠٢٢م، وتبلغ القيمة الإجمالية لعقود التوريد المبرمة بين الشركة وشركة الغذاء النقي ١٧١,٦٤٢ ريال سعودي كما في ٣١ ديسمبر ٢٠٢٣م، وتقوم شركة الغذاء النقي بسداد رسوم التوريد لكل عقد خلال ٣٠ يوماً من تاريخ استلام الفاتورة.

٦-٧-١٢ عقد بيع قطع غيار مع شركة الخليج لطحن الدقيق الصناعية

قامت الشركة بإبرام معاملة بيع قطع غيار مع شركة الخليج لطحن الدقيق الصناعية، وهي طرف ذو علاقة، حيث أن أعضاء مجلس إدارة الشركة الأستاذ/ مروان إبراهيم والأستاذ/ بدر العوجان و الأستاذ/ براشانت فاتكار والأستاذ/ السيد رضوان أحمد ولأستاذ/ طارق الجماز والأستاذ/ كامل الخطيب أعضاء مجلس إدارة في شركة الخليج لطحن الدقيق الصناعية. ولا توجد أي شروط وأحكام تفضيلية في هذه المعاملة.

لم تبرم الشركة أي معاملات مع شركة الخليج لطحن الدقيق الصناعية في السنوات المالية ٢٠٢١م و٢٠٢٢م، وتبلغ قيمة عقد البيع المبرم بين الشركة وشركة الخليج لطحن الدقيق الصناعية ٢١,١٩٠,٧٠٢ ريال سعودي كما في ٣١ ديسمبر ٢٠٢٣م.

٨-١٢ التسهيلات الائتمانية والقروض

الجدول (١٢-٢٢): تسهيلات بين كل من بنك الرياض والشركة وشركة الخليج لطحن الدقيق الصناعية والمبرمة في تاريخ ٢٠٢٤/٠٤/٢٣ بقيمة إجمالية قدرها ٩٤٧,٤٥٠,٠٠٠ ريال سعودي

نوع التسهيل / الغرض / المبلغ	تعهدات	الضمانات
١- شريحة أ: تسهيلات المراجعة بقيمة ٨٢٢,٦٥٠,٠٠٠ ريال سعودي لغرض تمويل استحواد الشركة.		
٢- شريحة ب: تسهيلات المراجعة بقيمة ٦٤,٨٠٠,٠٠٠ ريال سعودي لغرض سداد النفقات الرأسمالية.		
٣- هامش الربح:		
- تاريخ المراجعة - ٥ سنوات: ١,٢٥٪		
- ٥ سنوات - ١٠ سنوات: ١,٤٥٪		
- ١٠ سنوات - تاريخ السداد: ١,٧٥٪		
٤- تاريخ السداد: ١٥ سنة من تاريخ المراجعة		
١- يجب استخدام عائدات الطرح للسداد المبكر والتخفيض الدائم لتسهيلات المراجعة القائمة بترتيب زمني عكسي لتواريخ استحقاق دفعات السداد/التخفيض المتبقية.		
٢- في حالة ما إذا تم نقل أسهم الشركة إلى أي من مساهمي شركة الخليج لطحن الدقيق الصناعية المؤسسين، على الشركة التأكد من توقيع اتفاقية رهن أسهم من قبل الأطراف المعنية لضمان استمرارية رهن نسبة من أسهم الشركة لصالح بنك الرياض تغطي قيمتها السوقية بعد الطرح ما لا يقل عن نسبة ١٥٠٪ من أي دين قائم.		
٣- لا يجوز للشركة، دون الحصول على موافقة كتابية مسبقة من وكيل التسهيلات الإسلامية (لا يجوز حجبتها بشكل غير معقول)، الدخول أو الاستمرار في أي عمل أو نشاط أو تعهد، سواء بمفردها أو بالشراكة أو في مشروع مشترك مع أي شخص آخر، أو إجراء أو الموافقة على القيام بأي عملية استحواد بخلاف سياق العمل العادي أو كما هو منصوص عليه في مستندات المعاملة.		
٤- لا يجوز للشركة، دون الحصول على موافقة كتابية مسبقة من وكيل التسهيلات الإسلامية، الدخول في أي مشروع مشترك أو شراكة أو ترتيب مماثل ولا يجوز لها تشكيل أو الاستحواد على أي شركة تابعة (سواء عن طريق المساهمة أو الشراكة أو خلاف ذلك) في أي شخص آخر بخلاف المعاملة المسموح بها (المحددة لتشمل الطرح والتحويل المسموح به لأسهم الشركة).		
٥- يجب أن تكون نسبة تغطية خدمة الدين لآخر فترة حساب ١,٠٥:١ على الأقل (عدم تلبية هذا الحد يعتبر حالة اخلال مما يسمح لبنك الرياض بطلب السداد).		
الرهن على أسهم الشركة بموجب اتفاقية رهن الأسهم المؤرخة في ٢١ فبراير ٢٠٢٢م بين شركة الخليج لطحن الدقيق الصناعية وبنك الرياض والشركة. بموجب اتفاقية فك الضمانات المؤرخة ٢٠٢٤/٠٤/٠٣م، وعند موافقة الهيئة على طلب طرح وإدراج أسهم الشركة، سيتم تحرير ٣٠٪ من هذه الأسهم المرهونة حتى تكون أسهم الطرح خالية من أي أعباء.		

المصدر: الشركة

٩-١٢ التأمين

تحتفظ الشركة بوثائق تأمين تغطي مختلف أنواع المخاطر التي قد تتعرض لها. ويوضح الجدول التالي التفاصيل الرئيسية لوثائق التأمين التي تحتفظ بها الشركة:

الجدول (١٢-٢٣): تفاصيل ووثائق التأمين

الرقم	النوع	رقم وثيقة التأمين	شركة التأمين	مدة السريان	مبلغ التغطية	نوع التغطية
١-	وثيقة التأمين الطبي	510294001	بويبا	من ٢٠٢٤/٠٤/٢٤ إلى ٢٠٢٥/٠٤/٢٣م	١,٠٠٠,٠٠٠ ريال سعودي لكل عضو	مزايا الصحية أساسية
٢-	وثيقة التأمين على الممتلكات (جميع مخاطر الممتلكات)	P0424-PARC-CRO-00568111	الراجحي تكافل	من ٢٠٢٤/٠٤/١٦ إلى ٢٠٢٥/٠٤/١٥م	١,٢٤٨,١٦٨,٣٦٦ ريال سعودي	الخسارة المادية أو الدمار أو الأضرار التي تلحق بممتلكات الشركة نتيجة للحوادث
٣-	تأمين على المركبات.	1/VO/686/0/0	مجموعة الخليج للتأمين	من ٢٠٢٤/٠٣/١٩ إلى ٢٠٢٥/٠٣/١٨م	٦٤٥,٠٠٠ ريال سعودي للأضرار الخاصة	أضرار الحوادث، الاصطدام، الانقلاب، الحريق والبرق، المخاطر الطبيعية، السرقة والسطو، مسؤولية الطرف الثالث، الفعل الخبيث، الحوادث الشخصية - تغطية الركاب، الحوادث الشخصية - تغطية السائق.
٤-	التأمين الشامل على السيارات.	P-E01-24-312-004894 P-E01-24-312-004893 P-E01-24-312-004892	شركة ولاء للتأمين	من ٢٠٢٤/٠٥/١١ إلى ٢٠٢٥/٠٥/١٠م	١٠,٠٠٠,٠٠٠ ريال سعودي (الحد الأقصى لمسؤولية التغطية لكل وثيقة تأمين)	أضرار الحوادث، الاصطدام، الانقلاب، الحرائق والبرق، المخاطر الطبيعية، السرقة والسطو، مسؤولية الطرف الثالث، الأفعال الخبيثة، النفقات الطبية الطارئة

المصدر: الشركة









١٠-١٢ الملكية الفكرية

١-١٠-١٢ العلامات التجارية

سجلت الشركة عدداً من العلامات التجارية في المملكة العربية السعودية. وتعتمد الشركة على هذه العلامات التجارية في أعمالها، وكما في تاريخ هذه النشرة، تم تسجيل علامة «شركة المطاحن الرابعة» التجارية وبعض العلامات التجارية الأخرى المستمدة منها. تعتمد الشركة على هذه العلامات التجارية في نجاح أعمالها ودعم وضعها التنافسي في السوق.

ويوضح الجدول التالي التفاصيل الرئيسية لجميع العلامات التجارية المسجلة التابعة للشركة في المملكة العربية السعودية. وتستخدم الشركة حالياً عدد من هذه العلامات التجارية.

الجدول (١٢-٢٤): تفاصيل العلامات التجارية المسجلة للشركة

الرقم	بلد التسجيل	رقم العلامة التجارية	تاريخ الانتهاء	فئة العلامة	الشعار
أ-	المملكة العربية السعودية	١٤٤٤٠٠٦٤٩٥	١٦/٠٢/١٤٥٤هـ (الموافق ٢٦/٠٥/٢٠٢٢م)	٣٠	
ب-	المملكة العربية السعودية	١٤٣٩٠١١٤٣٠	٠٧/٠٩/١٤٤٩هـ (الموافق ٠٣/٠٢/٢٠٢٨م)	٣٠	
ج-	المملكة العربية السعودية	١٤٤٤٠٠٣٣٢٨	٢٢/٠١/١٤٥٤هـ (الموافق ٠٢/٠٥/٢٠٢٢م)	١	
د-	المملكة العربية السعودية	١٤٤٢٠١٤٤٦٤	٠٥/٠٥/١٤٥٢هـ (الموافق ٠٤/٠٩/٢٠٢٠م)	٣٠	
هـ-	المملكة العربية السعودية	١٤٤٤٠٠٣٣٣٣	٢٢/٠١/١٤٥٤هـ (الموافق ٠٢/٠٥/٢٠٢٢م)	١	
و-	المملكة العربية السعودية	١٤٤٤٠٠٣٣٣٢	٢٢/٠١/١٤٥٤هـ (الموافق ٠٢/٠٥/٢٠٢٢م)	٤٠	
ز-	المملكة العربية السعودية	١٤٤٤٠٠٣٣٣١	٢٢/٠١/١٤٥٤هـ (الموافق ٠٢/٠٥/٢٠٢٢م)	٣٠	
ح-	المملكة العربية السعودية	١٤٤٢٠٣٢٩٧٩	٢١/١٠/١٤٥٢هـ (الموافق ١٣/٠٢/٢٠٢١م)	٣٠	

المصدر: الشركة

٢٠١٢-٢٠١٢ حقوق الملكية الفكرية الأخرى

سجلت الشركة عدة نطاقات إنترنت باسمها. ويوضح الجدول التالي تفاصيل نطاقات الإنترنت المسجلة باسم الشركة:

الجدول (٢٥-١٢): تفاصيل أسماء نطاقات الإنترنت

اسم نطاق الإنترنت	تاريخ الانتهاء
Mc4.com.sa	٢٠٢٤/١٠/٣٠م

المصدر: الشركة

١٢-١٢ التقاضي

كما في تاريخ هذه النشرة، إن الشركة ليست طرفاً في أي دعوى جوهرية.

وبتاريخ ٢٢/١٠/١٤٤٤هـ (الموافق ١٢/٠٥/٢٠٢٣م)، رفعت الهيئة العامة للأمن الغذائي دعوى قضائية ضد الشركة أمام لجنة النظر في مخالفات أحكام لوائح نظام مطاحن إنتاج الدقيق، ووفقاً للاتحة الدعوى المقدمة، بفرض غرامات على الشركة لعدم امتثالها بأحكام ولوائح نظام مطاحن إنتاج الدقيق نتيجة لتحديث ٢٠ عميل دون الحصول على الموافقة المسبقة من الهيئة العامة للأمن الغذائي (مما أدى إلى تحقيق إيرادات للشركة بقيمة ٤,٤ مليون ريال سعودي)، وتجاوز الحدود المسموح بها لعميل الذي يعمل كموزع، حيث لم يتم تعيين حصة بناءً على الحجم وعدد عملائه (مما أدى إلى تحقيق إيرادات للشركة بقيمة ١ مليون ريال سعودي)، وتجاوز كمية المبيعات مما يزيد عن المبلغ المخصص لها من قبل الهيئة للأمن الغذائي لمنتجات ٤٥ كجم (مما حقق للشركة إيرادات تزيد عن ١٨,٨ مليون ريال سعودي).

وعلى أثر هذه المخالفات، تقدم المدعي العام لدى الهيئة العامة للأمن الغذائي برفع طلب إلى لجنة النظر في مخالفات أحكام ولوائح نظام مطاحن إنتاج الدقيق يقضي بفرض غرامات مالية على الشركة بقيمة إجمالية قدرها ٢١,١٠٠,٠٠٠ ريال سعودي، وإلزامها بسداد العوائد المالية التي حصلت عليها نتيجة لهذه المخالفات، حيث بلغت القيمة الإجمالية مبلغ قدره ٤٥,٣ مليون ريال سعودي (قيمة المخالفات بقيمة إجمالية قدرها ٢١,١٠٠,٠٠٠ ريال سعودي، وقيمة العوائد المالية بقيمة إجمالية قدرها ٢٤,٢٢٩,١٠٢,١٠٠ ريال سعودي). وبلغت الغرامة الأولية الإجمالية المفروضة ٤٥,٣ مليون ريال سعودي وقدمت الشركة بتاريخ ١٨/٠٤/١٤٤٥هـ (الموافق ١١/٠٢/٢٠٢٣م) مذكرة جوابية على لائحة الدعوى تنيد فيها ببطان الإجراءات التي تم اتخاذها في سياق الدعوى، وطلبت ردّ الدعوى. وبتاريخ ٢٣/٠٥/١٤٤٥هـ (الموافق ١٢/٠٧/٢٠٢٣م)، أصدرت لجنة النظر في مخالفات أحكام أو لوائح نظام مطاحن إنتاج الدقيق قراراً بإلزام الشركة بدفع مبلغ ٤,٠٧٩,٢٠٥ ريال سعودي وذلك استرداداً للعائد المالي الناتج عن مخالفتي البيع لعملاء غير مسجلين لدى الهيئة وتجاوز مبيعات الشركة الكمية المخصصة من قبل الهيئة. وقرر مجلس إدارة الشركة عدم استئناف القرار، وقامت الشركة بتاريخ ١١/٠٦/١٤٤٥هـ (الموافق ١٢/٢٤/٢٠٢٣م) بدفع مبلغ ٤,٠٧٩,٢٠٥ ريال سعودي (للمزيد من المعلومات حول الدعاوى القضائية، يرجى مراجعة القسم ٢-٢-٣ «المخاطر المتعلقة بالغرارات ودخول الشركة في دعاوى قضائية») من هذه النشرة).

١٢-١٢ الوضع الزكوي للشركة

أصدرت هيئة الزكاة والضريبة والجمارك خطاباً بتاريخ ١٤/٠٩/١٤٢٩هـ (الموافق ٢٩/٠٥/٢٠١٨م)، ينص على إعفاء الشركة من دفع الزكاة، لكون رأس مالها مستمداً من الأموال العامة التي لا تخضع للزكاة خلال فترة تصل إلى السنة المالية ٢٠٢٠م. واستمر الإعفاء حتى تاريخ ٣٠ نوفمبر ٢٠٢١م، حيث كانت الشركة مملوكة بنسبة ١٠٠٪ لصندوق الاستثمارات العامة، قبل أن تنتقل ملكيته إلى المركز الوطني للتخصيص، حسب التفاصيل الواردة أدناه.

في ١٧/١٠/١٤٤١هـ (الموافق ٠٩/٠٦/٢٠٢٠م)، أصدر مجلس الوزراء قراراً بنقل ملكية الشركة إلى المركز الوطني للتخصيص، وتم بعد ذلك بيع جميع أسهم الشركة لشركة الخليج لطحن الدقيق الصناعية في ٢٥/٠٤/١٤٤٢هـ (الموافق ٣٠/١١/٢٠٢١م).

وبتاريخ ٢٥/٠٤/١٤٤٢هـ (الموافق ٣٠/١١/٢٠٢١م)، قام المركز الوطني للتخصيص بنقل كامل أسهمه في الشركة إلى شركة الخليج لطحن الدقيق الصناعي. واعتباراً من ٠١ ديسمبر ٢٠٢١م، بعد تحويل أسهمها إلى شركة الخليج لطحن الدقيق الصناعية، أصبحت الشركة خاضعة للزكاة بالنسبة لحصة المساهمين النهائيين الأجانب (أي ٩٥٪) ولضريبة الدخل بالنسبة لحصة المساهمين النهائيين الأجانب (أي ٢٨,٠٥٪). وقد قدمت الشركة إقراراتها للسنوات المالية ٢٠٢١م، ٢٠٢٢م، و ٢٠٢٣م، إلا أن الهيئة العامة للزكاة والدخل والجمارك لم تصدر الربوط الخاصة بهذه السنوات بعد.

قامت الشركة بتقديم إقرار الزكاة عن السنوات المنتهية في ٣١ ديسمبر ٢٠٢١م و ٢٠٢٢م و ٢٠٢٣م وتم تجنيب مخصص زكاة سنوي إعتيادي بقيمة ٨٠ ألف ريال سعودي وقيمة ٢,٩٩ مليون ريال سعودي وقيمة ٢,٧٥ مليون ريال سعودي لكل سنة على التوالي وتم سدادها في الفترة اللاحقة.

تخضع الشركة لأنظمة هيئة الزكاة والضريبة والجمارك في المملكة. ويجب مخصص الزكاة على أساس مبدأ الاستحقاق، ويتم احتسابه وتحمله على أساس الوعاء الزكوي (والمحتسب طبقاً لأنظمة الهيئة العامة للزكاة والدخل). يتم إجراء التعديلات، إن وجدت، على مخصص الزكاة عند الحصول على الربوط النهائية من الهيئة العامة للزكاة والدخل.

كما في تاريخ هذه النشرة لا توجد للشركة أي نزاعات زكوية وضريبية قائمة مع الهيئة العامة للزكاة والدخل وأن لديها مخصص زكوي كافي لمقابلة أي فروقات عند الحصول على الربوط الزكوية النهائية من الهيئة العامة للزكاة والدخل. ويتعهد المساهم البائع بتحمل أي مطالبات إضافية في حالة تجاوزها مبالغ المخصص المقيد في دفاتر الشركة قد تنشأ عن ربوط زكوية من قبل الهيئة العامة للزكاة والضريبة والجمارك عن الفترة من ٠١ ديسمبر ٢٠٢١م حتى إدراج أسهم الشركة في السوق المالية.

للمزيد من المعلومات حول المخاطر المتعلقة بالزكاة، يرجى مراجعة القسم ٢-١-٢٥ «المخاطر المتعلقة بالزكاة» من هذه النشرة.

١٣-١٢ ملخص النظام الأساس

يعد أدناه ملخص النظام الأساس للشركة. ومن الجدير بالذكر أن نظام الشركة الأساس ولوائحها وسياساتها وأنظمتها الداخلية لا تتيح لأي من أعضاء مجلس الإدارة أو الرئيس التنفيذي حق التصويت على عقد أو اقتراح لهم فيها مصلحة، أو حق التصويت على مكافآتهم، كما أنها لا تشمل أي صلاحية تجيز لأعضاء مجلس الإدارة أو كبار التنفيذيين حق الاقتراض من الشركة.

١-١٣-١٢ اسم الشركة

اسم الشركة هو شركة المطاحن الرابعة شركة شخص واحد مساهمة مغلقة (شركة مساهمة).

٢-١٣-١٢ المركز الرئيسي للشركة

يقع المركز الرئيس للشركة في مدينة الدمام ويجوز أن ينشأ لها فروع داخل المملكة أو خارجها بقرار من مجلس الإدارة.

٣-١٣-١٢ أغراض الشركة

تقوم الشركة بمزاولة وتنفيذ الأغراض التالية:

- ١- صنع منتجات طواحين الحبوب.
- ٢- صنع الأعلاف الحيوانية المحضرة
- ٣- بيع الأغذية والمشروبات والتبغ بالجملة
- ٤- أنواع البيع الأخرى بالتجزئة في المتاجر غير المتخصصة
- ٥- التخزين
- ٦- أنشطة التغليف والتعبئة

٤-١٣-١٢ مدة الشركة

مدة الشركة غير محددة.

٥-١٣-١٢ المشاركة والتملك في الشركات

يجوز للشركة أن تمتلك الأسهم والحصص في شركات أخرى قائمة أو تندمج معها ولها حق الاشتراك مع الغير في تأسيس الشركات المساهمة أو ذات المسؤولية المحدودة وذلك بعد استيفاء ما تتطلبه الأنظمة والتعليمات المتبعة في هذا الشأن. كما يجوز للشركة أن تتصرف في هذه الأسهم أو الحصص.

٦-١٣-١٢ رأس المال والأسهم

حدد رأس المال المصدر بخمسمائة وأربعين مليون (٥٤٠,٠٠٠,٠٠٠) ريال سعودي مقسم إلى (٥٤٠,٠٠٠,٠٠٠) سهم أسمي متساوية القيمة، قيمة كل منها (١) ريال سعودي، وجميعها أسهم عادية مقابل حصص نقدية، وقيمة المدفوع منه مقدماً مبلغ خمسمائة وأربعين مليون (٥٤٠,٠٠٠,٠٠٠) ريال، وتم إيداع المبالغ النقدية المدفوعة من رأس المال لدى أحد البنوك المرخص لها.

٧-١٣-١٢ الاكتتاب في الأسهم

اكتتب المؤسسون في كامل أسهم رأس المال المصدر البالغة خمسمائة وأربعين مليون (٥٤٠,٠٠٠,٠٠٠) ريال مدفوعة بالكامل.

الاكتتاب في الأسهم أو تملكها يفيد قبول المساهم بنظام الشركة الأساس والتزامه بالقرارات التي تصدرها الجمعية العامة وفقاً لأحكام نظام الشركات ونظام الشركة الأساس، سواء أ كان حاضراً أو غائباً، وسواء أ كان موافقاً على القرارات أم معارضاً لها.

٨-١٣-١٢ زيادة رأس المال

- ١- تتم زيادة رأس المال المصدر، أو المصرح به (إن وجد) بأحد الطرق التي حدتها الأنظمة سواءً عن طريق إصدار أسهم جديدة مقابل حصص نقدية أو عينية أو إصدار أسهم جديدة مقابل ما على الشركة من ديون معينة المقدار حالة الأداء، أو إصدار أسهم مقابل الاحتياطي الذي تقرره الجمعية العامة إدماجه في رأس المال أو إصدار أسهم جديدة مقابل أدوات الدين والصكوك التمويلية، ويلزم اتخاذ الإجراءات اللازمة ومراعاة الشروط والأحكام بحسب ما ورد في الأنظمة لكل حالة.
- ٢- للجمعية العامة غير العادية أن تقرر زيادة رأس مال الشركة المصدر، أو المصرح به (إن وجد)، بشرط أن يكون رأس المال قد دفع كاملاً، ولا يشترط أن يكون رأس المال قد دفع بأكمله إذا كان الجزء غير المدفوع من رأس المال يعود إلى أسهم صدرت مقابل تحويل أدوات دين أو صكوك تمويلية إلى أسهم ولم تنته بعد المدة المقررة لتحويلها إلى أسهم.
- ٣- للجمعية العامة غير العادية في جميع الأحوال أن تخصص الأسهم المصدرة عند زيادة رأس المال أو جزءاً منها للعاملين في الشركة والشركات التابعة أو بعضها، أو أي من ذلك، ولا يجوز للمساهمين ممارسة حق الأولوية عند إصدار الشركة للأسهم المخصصة للعاملين.
- ٤- للمساهم المالك للسهم وقت صدور قرار الجمعية العامة غير العادية بالموافقة على زيادة رأس المال المصدر أو قرار مجلس الإدارة بالموافقة على زيادته في حدود رأس المال المصرح به (إن وجد) الأولوية في الاكتتاب بالأسهم الجديدة التي تصدر مقابل حصص نقدية ويبلغ هؤلاء بأولويتهم من خلال الوسائل التقنية طرق النشر النظامية عن قرار زيادة رأس المال وشروط الاكتتاب وكيفيته، وتاريخ بدايته وانتهائه.
- ٥- يحق للمساهم بيع حق الأولوية أو التنازل عنه للغير بمقابل مادي أو دون مقابل وفقاً للضوابط التي تضعها الجهة المختصة.
- ٦- مع مراعاة ما ورد في الفقرة (٥) أعلاه، توزع الأسهم الجديدة على أصحاب حقوق الأولوية الذين طلبوا الاكتتاب، بنسبة ما يملكونه من حقوق أولوية من إجمالي حقوق الأولوية الناتجة من زيادة رأس المال، بشرط ألا يتجاوز ما يحصلون عليه ما طلبوه من الأسهم الجديدة، ويوزع الباقي من الأسهم الجديدة على أصحاب حقوق الأولوية الذين طلبوا أكثر من نصيبهم، بنسبة ما يملكونه من حقوق أولوية من إجمالي حقوق الأولوية الناتجة من زيادة رأس المال، بشرط ما يحصلون عليه ما طلبوه من الأسهم الجديدة، وي طرح ما تبقى من الأسهم على الغير، ما لم تقرر الجمعية العامة غير العادية على غير ذلك أو ينص في نظام السوق المالية غير ذلك.

٩-١٣-١٢ تخفيض رأس المال

للجمعية العامة غير العادية أن تقرر تخفيض رأس المال المصدر بأحد الطرق المقررة نظاماً وذلك إذا زاد على حاجة الشركة أو إذا منيت بخسائر، ويجوز في الحالة الأخيرة وحدها تخفيض رأس المال إلى ما دون الحد الأدنى المنصوص عليه في نظام الشركات، ولا يصدر قرار التخفيض إلا بعد تلاوة بيان في الجمعية العامة يعده مجلس الإدارة عن الأسباب الموجبة للتخفيض والتزامات الشركة وأثر التخفيض في الوفاء بها، ويرفق بهذا البيان تقرير خاص يعده مراجع الحسابات. وإذا كان تخفيض رأس المال نتيجة زيادته على حاجة الشركة، وجبت دعوة الدائنين إلى إبداء اعتراضاتهم عليه (إن وجدت) خلال المدة المحددة بالأنظمة حتى تاريخ انعقاد الجمعية العامة غير العادية لاتخاذ قرار التخفيض وبحسب ما نصت عليه الأنظمة ذات العلاقة فإن اعتراض أحد الدائنين وقدم إلى الشركة مستنداته في الميعاد المذكور، وجب على الشركة أن تؤدي إليه دينه إذا كان حالاً أو أن تقدم له ضماناً كافياً للوفاء به إذا كان آجلاً.

١٢-١٣-١٠ شراء أسهم الشركة أو بيعها أو رهنها

- أ- يجوز أن تشتري الشركة أسهمها العادية أو الممتازة أو ترتبها ويجوز للشركة شراء أسهمها لتخصيصها لموظفي الشركة ضمن برنامج أسهم الموظفين وفقاً للضوابط والإجراءات التي تضعها الجهات المختصة.
- ب- لا يجوز للشركة شراء أسهمها لاستخدامها كأسهم خزينة إلا للأغراض الآتية:
- ١- الوفاء بحقوق حملة أدوات الدين أو الصكوك التمويلية القابلة للتحويل إلى أسهم وفقاً لشروط تلك الأدوات و الصكوك وأحكامها .
 - ٢- المبادلة مقابل الاستحواذ على أسهم أو حصص أو شراء أصول .
 - ٣- تخصيصها للعاملين في الشركة ضمن برنامج أسهم العاملين .
 - ٤- إلغاء الأسهم وفقاً لأحكام تخفيض رأس المال .
 - ٥- أي غرض آخر تراه الشركة وتوافق عليه وزارة التجارة .
- ج- تلغى الأسهم الممتازة عند إتمام الشركة شرائها، وعلى الشركة اتخاذ الإجراءات النظامية اللازمة لتخفيض رأس المال .

١٢-١٣-١١ إصدار أدوات الدين و الصكوك التمويلية

يجوز للشركة إصدار أي نوع من أنواع أدوات الدين كالسندات أو الصكوك التمويلية القابلة للتداول داخل المملكة العربية السعودية أو خارجها وبما يتوافق مع أحكام الشريعة الإسلامية، ويشترط لإصدارها صدور قرار من الجمعية العامة غير العادية يحدد فيه الحد الأقصى لعدد الأسهم التي يجوز أن يتم إصدارها مقابل تلك الأدوات أو الصكوك، سواء أصدرت تلك الأدوات أو الصكوك في وقت واحد أو من خلال سلسلة من الإصدارات أو من خلال برنامج أو أكثر لإصدار أدوات دين أو صكوك تمويلية، ويصدر مجلس الإدارة-دون حاجة إلى موافقة جديدة من الجمعية- أسهماً جديدة مقابل تلك الأدوات أو الصكوك التي يطلب حاملوها تحويلها فور انتهاء فترة طلب التحويل المحددة لحملة تلك الأدوات أو الصكوك، أو عند تحقق شروط تحويلها تلقائياً إلى أسهم أو بمضي المدة المحددة لهذا التحويل، ويجوز للجمعية العامة بموجب قرار منها أن تفوض مجلس الإدارة سلطة إصدار أدوات الدين هذه بما فيها السندات أو الصكوك سواء في جزء أو عدة أجزاء أو من خلال سلسلة من الإصدارات بموجب برنامج أو أكثر ينشئه مجلس الإدارة من وقت لآخر، وكل ذلك في الأوقات والمبالغ والشروط التي يقرها مجلس إدارة الشركة وله حق اتخاذ جميع الإجراءات اللازمة لإصدارها . على أن يتم قيد اكمال إجراءات كل زيادة في رأس المال لدى السجل التجاري .

١٢-١٣-١٢ إدارة الشركة

- ١- يتولى إدارة الشركة مجلس مؤلف من تسعة (٩) أعضاء ويشترط أن يكونوا أشخاصاً من ذوي الصفة الطبيعية تتخيمهم الجمعية العامة العادية لمدة لا تزيد عن أربع سنوات.
 - ٢- يحدد طريقة العمل في مجلس الإدارة كالتالي:
- يكون مكان انعقاد الجلسات في المكان الذي يحدده مجلس الإدارة، ويجوز عقدها باستخدام وسائل التقنية الحديثة.
 - ويكون النصاب الصحيح للاجتماع بحضور ٥٠٪ من أعضاء مجلس الإدارة.
 - ويكون النصاب القانوني الصحيح لاتخاذ القرارات بموافقة ٥٠٪ من الأعضاء.
 - ويجوز لأعضاء المجلس التوكيل بحضور الجلسات.
 - وتكون طريقة تواصل أعضاء مجلس الإدارة كالتالي: عن طريق البريد المسجل أو باستخدام وسائل التقنية الحديثة.

وتكون قواعد إنهاء العضوية كالتالي: تنتهي عضوية المجلس بانتهاء مدته أو بانتهاء صلاحية العضو لها وفقاً لأي نظام أو تعليمات سارية في المملكة ويجوز للجمعية العامة العادية - بناء على توصية من مجلس الإدارة- إنهاء عضوية من تغيب من الأعضاء عن حضور ثلاثة (٣) اجتماعات متتالية أو خمسة (٥) اجتماعات متفرقة خلال مدة عضويته دون عذر مشروع يقبله مجلس الإدارة، ومع ذلك يجوز للجمعية العامة العادية في كل وقت عزل جميع أعضاء مجلس الإدارة أو بعضهم، وعلى الجمعية العامة العادية في هذه الحالة انتخاب مجلس إدارة جديد أو من يحل محل العضو المعزول (بحسب الأحوال) وفقاً لأحكام نظام الشركات.

١٢-١٣-١٣ انتهاء أو إنهاء عضوية المجلس

تنتهي عضوية المجلس بانتهاء مدته أو بانتهاء صلاحية العضو لها وفقاً لأي نظام أو تعليمات سارية في المملكة، ويجوز للجمعية العامة (بناء على توصية من مجلس الإدارة) إنهاء عضوية من تغيب من الأعضاء عن حضور ثلاثة اجتماعات متتالية أو خمسة اجتماعات متفرقة خلال مدة عضويته دون عذر مشروع يقبله مجلس الإدارة.

١٢-١٣-١٤ صلاحيات المجلس

- مع مراعاة الاختصاصات المقررة للجمعية العامة العادية وغير العادية، يكون لمجلس الإدارة السلطات والصلاحيات في إدارة شؤون الشركة وتصريف أمورها، والقيام بكافة الأعمال والتصرفات التي من شأنها تحقيق أغراضها، وللمجلس في سبيل القيام بواجباته أن يمارس الصلاحيات التالية:
- تمثيل الشركة في علاقاتها مع الغير بما فيها الجهات الحكومية والغرف التجارية والصناعية وجميع الشركات والمؤسسات والبنوك التجارية وبيوت المال وكافة صناديق ومؤسسات التمويل الحكومية بمختلف مسمياتها واختصاصاتها، وإبرام جميع أنواع العقود والوثائق والمستندات بما في ذلك دون حصر عقود تأسيس الشركات التي تشترك فيها الشركة مع كافة تعديلاتها وملاحقتها وقرارات التصفية والتوقيع على العقود والصكوك والإقرارات أمام كاتب العدل والجهات الرسمية الأخرى، والدخول في المناقصات نيابةً عن الشركة، وكذلك اتفاقيات القروض والضمانات والكفالات والرهون وعقود الإيجار وصكوك بيع وشراء وإفراغ الأراضي والمباني وجميع العقود والاتفاقيات الأخرى، وإسناد بعض أو جميع هذه الصلاحيات بموجب وكالة شرعية أو أي تفويض خطي آخر لأي شخص أو أشخاص.
- حق الشراء وقبوله، ودفع الثمن، ورهن أصول وعقارات ومنقولات الشركة ومنشآتها، وفك الرهن والبيع والإفراغ وقبض الثمن وتسليم المثمن على أن يحدد المجلس في قراره الأسباب والمبررات لذلك، وأن يكون ثمن الأصل المبيع مقارباً لثمن المثل، محدداً طبقاً للأصول المحاسبية المرعية وأن يكون الثمن غير أجل إلا في حالات الضرورة، وبضمانات كافية، وأن لا تتضرر الشركة أو تتوقف بعض أنشطتها أو تتحمل التزامات أخرى بسبب شروط البيع أو الرهن.
- حق الصلح والتنازل والتعاقد والالتزام والارتباط باسم الشركة نيابة عنها، وله حق التقاضي نيابة عن الشركة وتحصيل ديونها وقبول الصلح والتحكيم مع الالتزام بأحكام الأنظمة الواجبة التطبيق في هذا الشأن.
- إعداد وإقرار اللوائح الداخلية للشركة، بما في ذلك المالية والإدارية والفنية، والسياسات الاستثمارية، وأنظمة الرقابة والمراجعة الداخلية والأنظمة المحاسبية وأنظمة المشتريات والتعاقدات على الأعمال والخدمات والسياسات واللوائح المتعلقة بالعملين في الشركة.
- تأسيس الشركات التابعة والمشاركة في الشركات الأخرى وفقاً لمصلحة الشركة وتحديد رؤوس أموالها والموافقة على بيع الحصص والأسهم فيها، وتعديل عقود تأسيسها.
- توقيع عقود القروض، فتح الحسابات البنكية أو قفلها وتشغيلها والسحب والإيداع واستثمار أموال الشركة وإدارتها وتحريكها، واستلام الشيكات وإصدار الشيكات، والتوقيع على إيصالات الاستلام والمخالصة وإبراء الذمة والإقرارات والكمبيالات وسندات الأمر وكافة الأوراق التجارية والقيام بكافة العمليات البنكية وإقرار جدول الصلاحيات البنكية.
- التأمين على موجودات الشركة وأعمالها.
- تعيين الموظفين القياديين بالشركة وعزلهم وتحديد مسؤولياتهم وصلاحياتهم ومستحقاتهم.
- تفويض المسؤولين عن إدارة الشركة بصلاحيات التوقيع باسم الشركة في حدود القواعد التي يضعها مجلس الإدارة.
- تكوين اللجان الدائمة والمؤقتة وإقرار اللوائح المنظمة لأعمالها واعتماد مستحقات أعضائها.
- ويشترط حصول مجلس الإدارة على موافقة الجمعية العامة عند بيع أصول تتجاوز قيمتها خمسين في المائة من قيمة مجموع أصولها سواء تم البيع من خلال صفقة واحدة أو عدة صفقات، وفي هذه الحالة تعتبر الصفقة التي تؤدي إلى تجاوز نسبة خمسين في المائة من قيمة الأصول هي الصفقة التي يلزم موافقة الجمعية العامة عليها، وتحسب هذه النسبة من تاريخ أول صفقة تمت خلال الاثني عشر شهراً السابقة. ولمجلس الإدارة في حدود اختصاصه أن يفوض عضواً واحداً أو أكثر من أعضائه أو من الغير في مباشرة عمل أو أعمال معينة.
- ولمجلس الإدارة في حدود اختصاصه أن يفوض عضواً واحداً أو أكثر من أعضائه أو من الغير في مباشرة عمل أو أعمال معينة.

١٢-١٣-١٥ مكافأة أعضاء مجلس الإدارة

- تتكون مكافأة مجلس الإدارة من مزايا عينية أو بدل حضور عن الجلسات أو مبلغاً معيناً أو ما تحدده الجمعية العادية.
- يجب أن يشتمل تقرير مجلس الإدارة إلى الجمعية العامة العادية في اجتماعها السنوي على بيان شامل لكل ما حصل عليه أو استحق الحصول عليه كل عضو من أعضاء مجلس الإدارة خلال السنة المالية من مكافآت وبدل حضور الجلسات وبدل مصروفات وغير ذلك من المزايا وأن يشتمل كذلك على بيان ما قبضه أعضاء المجلس بوصفهم عاملين أو إداريين أو ما قبضوه نظير أعمال فنية أو إدارية أو استشارات، وأن يشتمل أيضاً على بيان بعدد جلسات المجلس وعدد الجلسات التي حضرها كل عضو.

١٢-١٣-١٦ صلاحيات الرئيس والنائب والعضو المنتدب وأمين السر

يعين مجلس الإدارة من بين أعضائه رئيساً ويجوز أن يعين نائباً للرئيس أو عضواً منتدباً و يعين مجلس الإدارة رئيساً تنفيذياً من أعضائه أو من غيرهم. يتولى رئيس المجلس الدعوة لاجتماعات مجلس الإدارة ورئاستها، ويمثل الشركة في علاقاتها مع الغير ولدى الدوائر الحكومية والشركات والأفراد وأمام المحاكم بجميع درجاتها وفتاها وكتاب العدل وديوان المطالم، ومكاتب الفصل في منازعات الأوراق التجارية وهيئات التحكيم والغرف التجارية والصناعية بجميع درجاتها وفتاها. وله في سبيل ذلك المرافعة والمدافعة عن الشركة، وتقديم الأدلة والمستندات وإبرام الصلح والتنازل وحق الإبراء والإنكار والإقرار وطلب حلف اليمين وذلك في حدود القرارات الصادرة من مجلس الإدارة، وتسلم الأحكام والتميز والاستئناف وتنفيذ الأحكام. ومراجعة وزارة التجارة ووزارة الاستثمار واستخراج السجلات التجارية والتراخيص والإضافة والشطب وإصدار بدل فاقد وتعديلها وحذفها وشطبها. وله حق التوقيع على عقود تأسيس الشركات التي تؤسسها الشركة أو تشترك في تأسيسها - بما في ذلك زيادة رأس مال تلك الشركات - وغيرها من العقود أو الصكوك والإفراغات أمام كاتب العدل والجهات الرسمية والأهلية. وله حق توقيع العقود واتفاقيات القروض والاتفاقيات المالية الأخرى والرهون والإيجارات في حدود ما يقرره مجلس الإدارة. كما له حق توكيل أو تفويض الغير بقرار مكتوب في عمل أو أعمال معينة من صلاحياته، ويحل نائب رئيس مجلس الإدارة محل رئيس مجلس الإدارة عند غيابه.

يختص العضو المنتدب -إن وجد- و الرئيس التنفيذي للشركة بتنفيذ قرارات المجلس وتسيير أعمال الشركة اليومية، ورئاسة العاملين فيها تحت إشراف مجلس الإدارة، وتكون له الصلاحيات التي يحددها المجلس وتتضمنها لوائح وأنظمة الشركة، وللعضو المنتدب أو الرئيس التنفيذي حق توكيل أو تفويض أحد مرؤوسيه للقيام بعمل معين ضمن اختصاصاته وتحت رعايته وإشرافه ودون إخلال بمسؤوليته بالتضامن مع من فوضه، ولمجلس الإدارة أن يعين نائباً أو أكثر للعضو المنتدب أو للرئيس التنفيذي ويحدد قرار التعيين اختصاصاتهم وحقوقهم المالية.

ويعين مجلس الإدارة أمين سر يختاره من بين أعضائه أو من غيرهم ويختص أمين سر المجلس بتحرير وقائع وقرارات مجلس الإدارة في محاضر وتوقيعيها منه ومن أعضائه الحاضرين لكل جلسة ومن رئيس مجلس الإدارة، وإثباتها في سجل خاص يعد لهذا الغرض، ويحتفظ أمين سر المجلس بخاتم الشركة وتحدد مكافآته من قبل الجمعية العامة.

لا تزيد مدة رئيس المجلس ونائبه والعضو المنتدب -إن وجد- والرئيس التنفيذي وأمين السر عضو مجلس الإدارة على مدة عضوية كل منهم في المجلس، ويجوز إعادة انتخابهم وللمجلس في أي وقت أن يعزلهم، أو أيًا منهم، من تلك المناصب، ولا يترتب على ذلك إعفاؤهم من عضويتهم في مجلس الإدارة.

١٢-١٣-١٧ إصدار قرارات المجلس في الأمور العاجلة

لمجلس الإدارة أن يصدر قراراته في الأمور العاجلة بعرضها على جميع الأعضاء بالتمرير، ما لم يطلب أحد الأعضاء - كتابة - اجتماع المجلس تال له لإثباتها في للمداولة فيها. وتصدر تلك القرارات بموافقة أغلبية أصوات أعضائه، وتعرض هذه القرارات على المجلس في أول اجتماع محضر ذلك الاجتماع.

١٢-١٣-١٨ تعارض المصالح

- لا يجوز أن يكون لعضو مجلس الإدارة أي مصلحة مباشرة أو غير مباشرة في الأعمال والعقود التي تتم لحساب الشركة إلا بترخيص من الجمعية العامة العادية أو من تفوضه ووفقاً للضوابط التي تضعها الجهة المختصة.
- لا يجوز أن يكون لعضو مجلس الإدارة أن يشترك في أي عمل من شأنه منافسة الشركة أو أن ينافس الشركة في أي من فروع النشاط الذي تزاوله، إلا بترخيص من الجمعية العامة العادية أو من تفوضه ووفقاً للضوابط التي تضعها الجهة المختصة.
- لا يجوز لعضو مجلس الإدارة استغلال أصول الشركة أو معلوماتها أو الفرص الاستثمارية المعروضة عليه بصفتة عضواً لمجلس إدارتها لتحقيق مصلحة مباشرة أو غير مباشرة.

١٢-١٣-١٩ إجتماع المجلس وقراراته

- لا يكون اجتماع المجلس صحيحاً إلا إذا حضره نسبة ٥٠٪ من الأعضاء أصالة أو نيابة على الأقل.
- تصدر قرارات مجلس الإدارة بموافقة نصف الأعضاء الحاضرين أصالة أو نيابة على الأقل، وعند تساوي الأصوات يرجح الجانب الذي صوت معه رئيس الاجتماع. يسري قرار مجلس الإدارة من تاريخ صدوره، ما لم ينص فيه على سريانه بوقت آخر أو عند تحقق شروط معينة.

٢٠-١٣-١٢ مداولات المجلس

تثبت مداولات مجلس الإدارة وقراراته في محاضر يعدها أمين سر المجلس ويوقعها رئيس الاجتماع وأعضاء مجلس الإدارة الحاضرون وأمين السر وتدون هذه المحاضر في سجل خاص يوقعه رئيس مجلس الإدارة وأمين السر. ويجوز استخدام الوسائل التقنية للتوقيع وإثبات والمداولات والقرارات وتدوين المحاضر.

٢١-١٣-١٢ انتهاء مدة مجلس الإدارة أو اعتزال أعضائه أو شغور العضوية

- على مجلس الإدارة قبل انتهاء مدة دورته أن يدعو الجمعية العامة العادية إلى الانعقاد لانتخاب مجلس إدارة لدورة جديدة. وإذا تعذر إجراء الانتخاب وانتهت مدة دورة المجلس الحالي، يستمر أعضاؤه في أداء مهامهم إلى حين انتخاب مجلس إدارة لدورة جديدة، على ألا تتجاوز مدة استمرار أعضاء المجلس المنتهية دورته المدة التي تحددها اللائحة التنفيذية لنظام الشركات.
- إذا اعتزل رئيس وأعضاء مجلس الإدارة، وجب عليهم دعوة الجمعية العامة العادية إلى الانعقاد لانتخاب مجلس إدارة جديد، ولا يسري الاعتزال إلى حين انتخاب المجلس الجديد، على ألا تتجاوز مدة استمرار المجلس المعتزل المدة التي تحددها اللائحة التنفيذية لنظام الشركات.
- يجوز لعضو مجلس الإدارة أن يعتزل من عضوية المجلس بموجب إبلاغ مكتوب يوجهه إلى رئيس المجلس، وإذا اعتزل رئيس المجلس وجب أن يوجه الإبلاغ إلى باقي أعضاء المجلس وأمين سر المجلس، ويعد الاعتزال نافذاً -في الحالتين- من التاريخ المحدد في الإبلاغ.
- إذا شغل مركز أحد أعضاء مجلس الإدارة لوفاة أي من أعضائه أو اعتزاله ولم ينتج عن هذا الشغور إخلال بالشروط اللازمة لصحة انعقاد المجلس بسبب نقص عدد أعضائه عن الحد الأدنى، فللمجلس أن يعين عضواً مؤقتاً في المركز الشاغر ممن تتوافر فيهم الخبرة والكفاية ويجب أن يبلغ بذلك السجل التجاري خلال خمسة عشر (١٥) يوماً من تاريخ التعيين وأن يعرض التعيين على الجمعية العامة العادية في أول اجتماع لها ويكمل العضو الجديد مدة سلفه.

٢٢-١٣-١٢ تشكيل اللجان

يجوز لمجلس الإدارة أن يشكل لجان فرعية من بين أعضائه أو من غيرهم وتخويلها ما يراه ملائماً من صلاحيات وتحديد ضوابط عملها ومكافآت أعضائها.

٢٣-١٣-١٢ صلاحيات الرئيس التنفيذي والعضو المنتدب

يختص العضو المنتدب -إن وجد- والرئيس التنفيذي للشركة بتنفيذ قرارات المجلس وتسيير أعمال الشركة اليوميين، ورئاسة العاملين فيها تحت إشراف مجلس الإدارة، وتكون له الصلاحيات التي يحددها المجلس وتتضمنها لوائح وأنظمة الشركة، وللعضو المنتدب أو الرئيس التنفيذي حق توكيل أو تفويض أحد مرؤوسيه للقيام بعمل معين ضمن اختصاصاته وتحت رقبته وإشرافه دون إخلال بمسؤوليته بالتضامن مع من فوضه، ولمجلس الإدارة أن يعين نائباً أو أكثر للعضو المنتدب أو للرئيس التنفيذي ويحدد قرار التعيين اختصاصاتهم وحقوقهم المالية.

٢٤-١٣-١٢ دعوة الجمعيات

- تتعدد الجمعيات العامة والخاصة بدعوة من مجلس الإدارة، وعلى مجلس الإدارة أن يدعو الجمعية العامة للانعقاد خلال ٣٠ يوماً من تاريخ طلب مراجع الحسابات أو مساهم أو أكثر يمتلكون ١٠٪ من أسهم الشركة التي لها حقوق تصويت على الأقل ويجوز لمراجع الحسابات دعوة الجمعية للانعقاد إذا لم يتم المجلس بدعوة الجمعية خلال المدة المحددة نظاماً من تاريخ طلب مراجع الحسابات.
- يجب أن يبين الطلب المشار إليه في الفقرة (١) من هذه المادة المسائل المطلوب أن يصوت عليها المساهمون.
- يكون توجيه الدعوة لانعقاد الجمعية قبل الميعاد المحدد له بـ ٢١ يوماً على الأقل وفقاً لأحكام النظام، مع مراعاة الآتي:
 - إبلاغ المساهمين بخطابات مسجلة على عناوينهم الواردة في سجل المساهمين، أو الإعلان عن الدعوة من خلال وسائل التقنية الحديثة.
 - إرسال صورة من الدعوة وجدول الأعمال إلى السجل التجاري، وكذلك صورة إلى هيئة السوق المالية إذا كانت الشركة مدرجة في السوق المالية في تاريخ إعلان الدعوة.

- يجب أن تتضمن الدعوة إلى اجتماع الجمعية على الأقل، ما يأتي:
 - بيان صاحب الحق في حضور اجتماع الجمعية وحقه في إنيابة من يختاره من غير أعضاء مجلس الإدارة، وبيان حق المساهم في مناقشة الموضوعات المدرجة على جدول أعمال الجمعية وتوجيه الأسئلة وكيفية ممارسة حق التصويت.
 - مكان عقد الاجتماع وتاريخه وموعده.
 - نوع الجمعية سواء كانت جمعية عامة أو خاصة.
 - جدول أعمال الاجتماع متضمناً البنود المطلوب تصويت المساهمين عليها.

٢٥-١٣-١٢ التصويت في الجمعيات

يكون انتخاب أعضاء مجلس الإدارة بالتصويت التراكمي. ولا يجوز لأعضاء مجلس الإدارة الاشتراك في التصويت على قرارات الجمعية التي تتعلق بالأعمال والعقود التي لهم فيها مصلحة مباشرة أو غير مباشرة أو التي تنطوي على تعارض مصالح.

٢٦-١٣-١٢ إعداد محاضر الجمعيات

يجرر باجتماع الجمعية محضر يتضمن عدد المساهمين الحاضرين بالأصالة أو النيابة، وعدد الأسهم التي في حيازتهم بالأصالة أو النيابة، وعدد الأصوات المقررة لها، والقرارات التي اتخذت، وعدد الأصوات التي وافقت عليها أو عارضتها، وخلاصة وافية للمناقشات التي دارت في الاجتماع. وتدون المحاضر بصفة منتظمة عقب كل اجتماع في سجل خاص يوقعه رئيس الجمعية وأمين سرها وجامعو الأصوات.

٢٧-١٣-١٢ حضور الجمعيات

تتعقد الجمعية العامة في المدينة التي يقع بها المركز الرئيسي للشركة أو وفقاً لما يحدده مجلس الإدارة، ولكل مساهم حق حضور الجمعيات العامة للمساهمين، وله أن يوكل عنه كتابة شخصاً آخر من غير أعضاء مجلس الإدارة في حضور إجتماعات الجمعيات العامة، ويجوز عقد إجتماعاتها واشتراك المساهمين في المداولات والتصويت على القرارات بواسطة الوسائل التقنية ووفقاً للضوابط التي تحددها الجهات المختصة. اختصاصات وموعد عقد الجمعية العامة العادية

فيما عدا الأمور التي تختص بها الجمعية العامة غير العادية، تختص الجمعية العامة العادية بجميع الأمور المتعلقة بالشركة وتتعقد مرة على الأقل في السنة خلال الستة أشهر التالية لانتهاج السنة المالية للشركة، كما يجوز دعوة جمعيات عامة عادية أخرى كلما دعت الحاجة لذلك. ويجب أن يشتمل جدول أعمال الجمعية في إجتماعها السنوي البنود التي أقرتها الأنظمة ذات الصلة، ويتحقق متطلب انعقاد الجمعية العامة العادية السنوية بانعقاد جمعية عامة غير عادية خلال الأشهر الستة التالية لانتهاج السنة المالية للشركة بإشتمال جدول أعمالها على البنود الواجب عرضها باجتماع الجمعية العامة العادية السنوية وبحسب ما حددته الأنظمة ذات الصلة.

٢٨-١٣-١٢ اختصاصات الجمعية العامة غير العادية

تختص الجمعية العامة غير العادية بتعديل نظام الشركة الأساس باستثناء الأمور المحظور عليها تعديلها نظاماً. ولها أن تصدر قرارات في الأمور الداخلة أصلاً في اختصاصات الجمعية العامة العادية وذلك بالشروط والأوضاع نفسها المقررة للجمعية العامة العادية

٢٩-١٣-١٢ سجل حضور الجمعيات

يجرر عند انعقاد الجمعية كشف بأسماء المساهمين الحاضرين والممثلين مع بيان عدد الأسهم التي في حيازتهم بالأصالة أو بالوكالة وعدد الأصوات المخصصة لها.

٣٠-١٣-١٢ نصاب اجتماع الجمعية العامة العادية

لا يكون اجتماع الجمعية العامة العادية صحيحاً إلا إذا حضره مساهمون يمثلون ربع أسهم الشركة التي لها حقوق تصويت على الأقل، فإذا لم يتوفر هذا النصاب في الاجتماع وجبت الدعوة إلى اجتماع ثان يعقد خلال الثلاثين يوماً التالية للاجتماع السابق، ومع ذلك يجوز أن يعقد الاجتماع الثاني بعد ساعة من انتهاء المهلة المحددة لانعقاد الاجتماع الأول بشرط أن تتضمن الدعوة لعقد الاجتماع الأول ما يفيد ذلك، وتعلن الدعوة بالطريقة المنصوص عليها في هذا النظام ويعتبر الاجتماع الثاني صحيحاً أياً كان عدد الأسهم التي لها حقوق تصويت الممثلة فيه.

١٢-١٣-٣١ نصاب اجتماع الجمعية العامة غير العادية

لا يكون اجتماع الجمعية العامة غير العادية صحيحاً إلا إذا حضره مساهمون يمثلون نصف أسهم الشركة التي لها حقوق تصويت على الأقل، ثان بنفس الأوضاع المنصوص عليها في القسم ١٢-١٣-٢٦ من النظام الأساس، ومع ذلك فإذا لم يتوفر هذا النصاب في الاجتماع وجهت الدعوة إلى اجتماع يجوز أن يُعقد الاجتماع الثاني بعد ساعة من انتهاء المهلة المحددة لانعقاد الاجتماع الأول بشرط أن تتضمن الدعوة لعقد الاجتماع الأول ما يفيد ذلك، ويكون الاجتماع الثاني صحيحاً إذا حضره عدد من المساهمين يمثل ربع أسهم الشركة التي لها حقوق تصويت على الأقل، وإذا لم يتوافر النصاب اللازم في الاجتماع الثاني وجهت الدعوة للاجتماع ثالث ينعقد بالأوضاع المنصوص عليها في القسم ١٢-١٣-٢٦ من النظام الأساس ويكون الاجتماع الثالث صحيحاً أيًا كان عدد الأسهم التي لها حقوق تصويت الممثلة فيه.

١٢-١٣-٣٢ المناقشة في الجمعيات العامة

لكل مساهم حق مناقشة الموضوعات المدرجة في جدول أعمال الجمعية العامة وتوجيه الأسئلة في شأنها إلى أعضاء مجلس الإدارة ومراجع الحسابات. ويجيب مجلس الإدارة أو مراجع الحسابات عن أسئلة المساهمين بالقدر الذي لا يعرض مصلحة الشركة للضرر. فإذا رأس أحد المساهمين أن الرد على سؤاله غير كاف، احتكم إلى الجمعية العامة، وكان قرارها في هذا الشأن نافذاً.

١٢-١٣-٣٣ رئاسة الجمعيات العامة وإعداد المحاضر

يرأس اجتماع الجمعية العامة للمساهمين رئيس مجلس الإدارة أو نائبه (إن وجد) في حال غيابه أو من ينتدبه مجلس الإدارة من بين أعضائه لذلك في حال غياب الرئيس ونائبه، ويعين الرئيس سكرتيراً للاجتماع وجامع للأصوات ويحرر باجتماع الجمعية محضر يتضمن أسماء المساهمين الحاضرين بالأصالة والنيابة وعدد الأصوات المقررة لها والقرارات التي اتخذت وعدد الأصوات التي وافقت عليها أو خالفتها وخالصة وافية للمناقشات التي دارت في الاجتماع وتدوين المحاضر بصفة منتظمة عقب كل اجتماع في سجل خاص يوقعه رئيس الجمعية وسكرتيرها وجامعوا الأصوات.

١٢-١٣-٣٤ قرارات الجمعيات العامة

تصدر القرارات في الجمعية العامة العادية بموافقة أغلبية حقوق التصويت للأسهم الممثلة في الاجتماع. كما تصدر قرارات الجمعية العامة غير العادية بموافقة أغلبية ثلثي حقوق التصويت الممثلة في الاجتماع إلا إذا كان القرار متعلقاً بزيادة أو بتخفيض رأس المال أو بإطالة مدة الشركة أو بحل الشركة أو باندماجها في شركة أخرى أو تقسيمها إلى شركتين أو أكثر، فلا يكون القرار صحيحاً إلا إذا صدر بموافقة ثلاثة أرباع حقوق التصويت الممثلة في الاجتماع. وعلى مجلس الإدارة أن يقيد لدى الجهات المختصة قرارات الجمعية العامة غير العادية خلال الفترة المحددة بالأنظمة ذات الصلة، وتسري قرارات الجمعيات العامة من تاريخ صدورها بإستثناء الحالات التي حددتها الأنظمة ذات الصلة، أو القرار الصادر على سريانه بوقت آخر، أو عند تحقق شروط معينة.

١٢-١٣-٣٥ تعيين مراجع الحسابات

يجب أن يكون للشركة مراجع حسابات (أو أكثر) من بين مراجعي الحسابات المرخص لهم بالعمل في المملكة العربية السعودية تعينه الجمعية العامة العادية وتحدد تعاقبه ومدة عمله ونطاقه من قبل المساهمون، ويجوز للجمعية أيضاً في كل وقت عزله مع عدم الإخلال بحققة في التعويض إذا وقع العزل في وقت غير مناسب أو لسبب غير مشروع، ولمجلس الإدارة في الظروف العاجلة عزل مراجع الحسابات وتعيين مراجع حسابات آخر ويعرض العزل والتعيين في أقرب جمعية عامة، وعلى رئيس مجلس الإدارة إبلاغ الجهات المختصة بقرار العزل وأسبابه خلال الفترة المحددة بالأنظمة ذات الصلة، وفي حال اعتزال مراجع الحسابات فيجب على مجلس الإدارة دعوة الجمعية العامة إلى الانعقاد للنظر في أسباب الاعتزال وتعيين مراجع حسابات آخر، وأن يتم مراعاة الضوابط المحددة في الأنظمة واللوائح ذات الصلة بتعيين مراجع الحسابات.

١٢-١٣-٣٦ صلاحيات مراجع الحسابات

لمراجع الحسابات في أي وقت حق الاطلاع على دفاتر الشركة وسجلاتها وغير ذلك من الوثائق، وله أيضاً طلب البيانات والإيضاحات التي يرى ضرورة الحصول عليها، ليتحقق من موجودات الشركة والتزامها وغير ذلك مما يدخل في نطاق عمله، وعلى رئيس مجلس الإدارة أن يمكنه من أداء واجبه، وإذا صادف مراجع الحسابات صعوبة في هذا الشأن أثبت ذلك في تقرير يقدم إلى مجلس الإدارة، فإذا لم يبسر المجلس عمل مراجع الحسابات، وجب عليه أن يطلب من مجلس الإدارة دعوة الجمعية العامة العادية للنظر في الأمر وعلى مراجع الحسابات أن يقدم إلى الجمعية العامة لمساهمي الشركة في اجتماعها السنوي تقريراً عن القوائم المالية للشركة ويضمنه موقف الشركة من تمكينه من الحصول على البيانات والإيضاحات التي طلبها، وما يكون قد كشفه من مخالفات لأحكام نظام الشركات أو أحكام هذا النظام في حدود اختصاصاته، ورأيه في مدى عدالة القوائم المالية للشركة، ويجب عليه تلاوة ذلك التقرير أو يستعرض ملخصاً له في اجتماع الجمعية العامة السنوي.

١٢-١٣-٣٧ استحقاق الأرباح

يستحق المساهم حصته من الأرباح وفقاً لقرار الجمعية العامة الصادر في هذا الشأن ويبين القرار تاريخ الاستحقاق وتاريخ التوزيع.

١٢-١٣-٣٨ مالية الشركة وتوزيع الأرباح

تكون السنة المالية للشركة اثني عشر شهراً ميلادياً تبدأ من يوم ٠١ من شهر يناير وتنتهي بنهاية يوم ٣١ من شهر ديسمبر وتعد ميزانية مستقلة عن الفترة الانتقالية الناتجة عن تعديل السنة المالية.

١٢-١٣-٣٩ الوثائق المالية

- يجب على مجلس الإدارة في نهاية كل سنة مالية للشركة أن يعد القوائم المالية للشركة وتقريراً عن نشاطها ومركزها المالي عن السنة المالية المنتهية، ويضمن هذا التقرير الطريقة المقترحة لتوزيع الأرباح، ويضع المجلس هذه الوثائق تحت تصرف مراجع الحسابات قبل الموعد المحدد لانعقاد الجمعية العامة بخمسة وأربعين يوماً على الأقل.
- يجب أن يوقع رئيس مجلس إدارة الشركة ورئيسها التنفيذي ومديرها المالي الوثائق المشار إليها في الفقرة (١) أعلاه، وتودع نسخ منها في مركز الشركة الرئيس تحت تصرف المساهمين قبل الموعد المحدد لانعقاد الجمعية العامة بواحد وعشرين يوماً على الأقل. على رئيس مجلس الإدارة أن يزود المساهمين بالقوائم المالية للشركة، وتقرير مجلس الإدارة، بعد توقيعها، وتقرير مراجع الحسابات ما لم تشر بحسب ما تقتضيه الأنظمة وعليه أيضاً أن يرسل صورة من هذه الوثائق إلى الجهة المختصة، وذلك قبل تاريخ انعقاد الجمعية العامة وفقاً لما تحدده.

١٢-١٣-٤٠ خسائر الشركة

إذا بلغت خسائر الشركة نصف رأس المال المدفوع وجب على مجلس الإدارة الإفصاح عن ذلك وعمّا توصل إليه من توصيات بشأن تلك الخسائر خلال الفترة المحددة نظاماً من تاريخ علمه ببلوغ ذلك المقدار، ودعوة الجمعية العامة غير العادية إلى الاجتماع خلال الفترة النظامية من تاريخ علمه بذلك للنظر في استمرار الشركة مع اتخاذ الإجراءات اللازمة لمعالجة تلك الخسائر أو حل الشركة، وفي حال علم أي مسؤول أو مدير أو عضو مجلس إدارة أو مراجع الحسابات ببلوغ الخسائر للمقدار المحدد وفقاً لأحكام نظام الشركات ولوائحها وهذا النظام، فيكون ملزماً بدعوة الجمعية العامة للمساهمين.

١٢-١٣-٤١ توزيعات الأرباح

- للشركة أن توزع الأرباح القابلة للتوزيع في أي وقت سواء أرباح مرحلية أو سنوية وفقاً للقوائم المالية المدققة والمفحوصة ووفقاً للضوابط التنظيمية الصادرة من الجهات المختصة.
- يستحق المساهم حصته من الأرباح وفقاً لقرار الجمعية العامة الصادر في هذا الشأن ويبين القرار تاريخ الاستحقاق وتاريخ التوزيع. وتكون أحقية الأرباح لمالكي الأسهم المسجلين في سجلات المساهمين في نهاية اليوم المحدد للاستحقاق. ويجب على مجلس الإدارة أن ينفذ قرار الجمعية العامة في شأن توزيع الأرباح على المساهمين.
- تحسب المبالغ اللازمة لدفع الزكاة المقررة على حصة المساهمين السعوديين ومن في حكمهم والضريبة المقررة على حصة المساهمين غير السعوديين ومن في حكمهم طبقاً للأنظمة النافذة في المملكة العربية السعودية. وتقوم الشركة بدفع هذه المبالغ للجهات المختصة وتحسم الزكاة المدفوعة من نصيب المساهمين الخاضعين للزكاة في صافي الأرباح، كما تحسم الضريبة المدفوعة من نصيب المساهمين الخاضعين للضريبة في صافي الأرباح. ويراعى تسوية الفروقات بين عبء الزكاة وعبء الضريبة للحفاظ على نسب الملكية بين الفئتين من خلال المقاصة مع توزيعات الأرباح أو أي وسيلة أخرى.

١٢-١٣-٤٢ انقضاء الشركة

تتقضي الشركة بأحد الأمور المنصوص عليها في الأنظمة ذات الصلة، وفي حالة حلها تقرر الجمعية العامة غير العادية بناءً على اقتراح مجلس الإدارة طريقة التصفية وتعين مصفياً أو أكثر وتحدد صلاحيتهم وأتعابهم وتنتهي سلطة مجلس الإدارة بانقضاء الشركة، ومع ذلك يستمر المجلس قائماً على إدارة الشركة إلى أن يتم تعيين المصفي، وتبقى لأجهزة الشركة اختصاصاتها بالقدر الذي لا يتعارض مع اختصاصات المصفين.



١٤-١٢ حقوق حملة الأسهم

١-١٤-١٢ حقوق التصويت

لكل مكتتب صوت عن كل سهم يمثله في الجمعيات العامة على أساس صوت لكل سهم. ويتم اتباع أسلوب التصويت التراكمي في التصويت على انتخاب أعضاء مجلس الإدارة وفقاً للائحة حوكمة الشركات الصادرة عن الهيئة وأي تعديلات تجري عليها من وقت لآخر.

٢-١٤-١٢ الحقوق في حصص الأرباح

بموجب المادة السابعة بعد المائة من نظام الشركات، تثبت للمساهم جميع الحقوق المتصلة بالسهم وعلى وجه الخصوص الحق في الحصول على نصيب من الأرباح التي يتقرر توزيعها والحق في الحصول على نصيب من موجودات الشركة عند التصفية وحق حضور الجمعيات العامة والاشتراك في مداولاتها والتصويت على قراراتها وحق التصرف في الأسهم وحق طلب الاطلاع على دفاتر الشركة ووثائقها ومراقبة أعمال مجلس الإدارة ورفع دعوى المسؤولية على أعضاء المجلس والطعن بالبطلان في قرارات الجمعية العامة وذلك بالشروط والقيود الواردة في نظام الشركات والنظام الأساسي.

ولكل مساهم أو من يوكله حق مناقشة الموضوعات المدرجة في جدول أعمال الجمعية وتوجيه الأسئلة بشأنها إلى أعضاء مجلس الإدارة ومراقب الحسابات ويجب على مجلس الإدارة أو مراقب الحسابات على أسئلة المساهمين بالقدر الذي لا يعرض مصلحة الشركة للضرر، وإذا رأى المساهم أن الرد على سؤال غير مقنع احتكم إلى الجمعية وكان قرارها في هذا الشأن نافذاً.

٣-١٤-١٢ حقوق إعادة شراء الأسهم

استناداً إلى المادة الرابعة عشر بعد المائة من نظام الشركات، التي تنص على أنه يجوز للشركة أن تشتري أسهمها وفقاً لضوابط تضعها الجهة المختصة، على ألا يكون للأسهم التي تشتريها الشركة أصوات في جمعيات المساهمين.

٤-١٤-١٢ الحقوق في فائض الأصول عند التصفية وتعديل حقوق المساهمين

يمكن تعديل النظام الأساسي للشركة بقرار من الجمعية العامة غير العادية، وتصدر قرارات الجمعية العامة غير العادية بأغلبية ثلثي (٣/٢) الأسهم الممثلة في الاجتماع، إلا إذا كان قراراً متعلقاً بزيادة رأس المال أو تخفيضه أو بإطالة مدة الشركة أو بحلها قبل انقضاء المدة المحددة في نظامها الأساس أو باندماجها مع شركة أخرى فلا يكون صحيحاً إلا إذا صدر بأغلبية ثلاثة أرباع (٤/٣) الأسهم الممثلة في الاجتماع، وإن حقوق المساهمين التالية مستمدة من نظام الشركات وبالتالي لا يمكن تعديلها:

- الحصول على نصيب من الأرباح التي يتقرر توزيعها.
- الحصول على نصيب من فائض موجودات الشركة عند التصفية.
- حضور الجمعيات العامة والاشتراك في مداولاتها والتصويت على قراراتها.
- التصرف في الأسهم وفق أحكام نظام الشركات.
- طلب الاطلاع على دفاتر الشركة ووثائقها ومراقبة أعمال مجلس الإدارة ورفع دعوى المسؤولية على أعضاء المجلس والطعن بالبطلان في قرارات الجمعية العامة (وذلك بالشروط والقيود الواردة في نظام الشركات والنظام الأساسي).

١٣- التعهد بتغطية الطرح

أبرمت الشركة والمساهم البائع ومتعهد التغطية (شركة الرياض المالية) اتفاقية تعهد بتغطية الطرح بتاريخ [●]هـ (الموافق [●]م) «اتفاقية التعهد بالتغطية» وافق بموجبها متعهد التغطية على التعهد بتغطية كامل أسهم الطرح البالغة مائة وإثنين وستين مليون (١٦٢,٠٠٠,٠٠٠) سهم، مع مراعاة بعض الشروط والأحكام الواردة في اتفاقية التعهد بالتغطية، وفيما يلي اسم وعنوان متعهد التغطية:

١-١٣ متعهد التغطية

متعهد التغطية



شركة الرياض المالية
٢٤١٤ - حي الشهداء، الوحدة رقم ٦٩

الرياض ١٣٢٤١-٧٢٧٩

المملكة العربية السعودية

هاتف: +٩٦٦ ٩٢٠٠١٢٢٩٩

فاكس: +٩٦٦١١٤٨٦٥٩٠٨

الموقع الإلكتروني: www.riyadcapital.com

البريد الإلكتروني: ask@riyadcapital.com

وفيما يلي البنود الرئيسية التي اشتملت عليها اتفاقية التعهد بالتغطية:

٢-١٣ ملخص اتفاقية التعهد بالتغطية

وفقاً لشروط وأحكام اتفاقية التعهد بالتغطية:

- يتعهد المساهم البائع لمتعهد التغطية على قيامه بالآتي في أول يوم عمل يلي اكتمال تخصيص أسهم الطرح عقب انتهاء فترة الطرح.
 - بيع وتخصيص أسهم الطرح للفئات المشاركة أو المكتتبين الأفراد التي تم قبول طلبات اكتتابهم من قبل الجهات المستلمة.
 - بيع وتخصيص أسهم الطرح التي لم يتم شراؤها من قبل المكتتبين الأفراد أو الفئات المشاركة في الطرح إلى متعهد التغطية.
- يتعهد متعهد التغطية للشركة وللمساهم البائع بشراء أي أسهم طرح لم يتم الاكتتاب بها من قبل المكتتبين الأفراد أو الفئات المشاركة، وفقاً لما هو وارد في الجدول أدناه.

الجدول (١-١٣): الأسهم المتعهد بتغطيتها

متعهد التغطية	عدد أسهم الطرح المتعهد بتغطيتها	نسبة أسهم الطرح المتعهد بتغطيتها
شركة الرياض المالية	١٦٢,٠٠٠,٠٠٠	٪١٠٠

٣-١٣ تكاليف التعهد بالتغطية

سوف يدفع المساهم البائع إلى متعهد التغطية، على أساس يتناسب مع أسهم الطرح المباعة، أتعاب التعهد بالتغطية بناء على إجمالي قيمة الطرح، والمصاريف والتكاليف الخاصة بالطرح بالنيابة عن الشركة.

١٤- المصاريف

سوف يتحمل المساهم البائع جميع المصاريف والتكاليف المتعلقة بالطرح والتي تقدر بحوالي ثلاثة وعشرين مليون (٢٣,٠٠٠,٠٠٠) ريال سعودي (غير شاملة ضريبة القيمة المضافة)، وتشمل هذه المصاريف الرسوم المدفوعة لشركة تداول السعودية وشركة مركز إيداع الأوراق المالية («إيداع») والتكاليف الأخرى المتعلقة بإدراج الأسهم، وأتعاب كل من المستشار المالي، ومدير الاكتتاب، ومديري سجل اكتتاب المؤسسات، ومتعهد التغطية، والمستشار القانوني، ومراجع الحسابات، والجهات المستلمة، ومستشار دراسة السوق، وغيرهم من المستشارين، إضافةً إلى أتعاب ومصاريف التسويق والطباعة والتوزيع وغيرها من المصاريف ذات العلاقة، وسيتم حسم المصاريف من متحصلات الطرح ولن تتحمل الشركة أي مصاريف تتعلق بالطرح.

10- تعهدات الشركة فيما بعد الإدراج

تتعهد الشركة بعد إدراجها بما يلي:

- تعبئة النموذج ٨ (بخصوص الالتزام بلائحة حوكمة الشركات)، وفي حال لم تتمكن الشركة من الوفاء بأيٍّ من المتطلبات المبينة في لائحة حوكمة الشركات، سينبغي للشركة أن تقدم المبررات ذات العلاقة.
- إخطار هيئة السوق المالية بتاريخ أول اجتماع للجمعية العامة بعد الإدراج، بحيث يمكن لأي ممثل للهيئة حضور الاجتماع.
- الالتزام بكافة المواد الإلزامية من لائحة حوكمة الشركات مباشرة بعد الإدراج.
- الالتزام بأحكام مواد قواعد طرح الأوراق المالية والالتزامات المستمرة وقواعد الإدراج فيما يتعلق بالالتزامات المستمرة على الشركة مباشرة بعد الإدراج.
- عرض الأعمال والعقود التي يكون لأي من أعضاء مجلس الإدارة فيها مصلحة مباشرة أو غير مباشرة للجمعية العامة للترخيص لها (وفقاً لنظام الشركات ولائحة حوكمة الشركات والضوابط والإجراءات التنظيمية الصادرة تنفيذاً لنظام الشركات)، على أن يمنع عضو مجلس الإدارة ذو المصلحة من الاشتراك في التصويت على القرار الذي يصدر في هذا الشأن في مجلس الإدارة والجمعية العامة.
- تتعهد الشركة بعد إدراجها وعند عقد أول جمعية عامة للمساهمين أن تقوم بتحديث الكيان القانوني للشركة في المستندات النظامية للشركة (بما في ذلك السجل التجاري والنظام الأساسي) لتصبح شركة مساهمة عامة.

ووفقاً لذلك، يتعهد أعضاء مجلس الإدارة بعد قبول الإدراج بما يلي:

- تسجيل جميع القرارات والمداولات في شكل محاضر اجتماعات مكتوبة وموقعة من قبل رئيس المجلس وأمين السر.
- الإفصاح عن تفاصيل أية معاملات مع أطراف ذات علاقة حسب متطلبات نظام الشركات ولائحة حوكمة الشركات.

١٦- الإعفاءات

لم تتقدم الشركة إلى الهيئة بطلب الحصول على أي إعفاءات من أي من متطلبات نظامية.

17- شروط وأحكام الاكتتاب

تم تقديم طلب لتسجيل وطرح الأوراق المالية إلى الهيئة وطلب لإدراج الأسهم إلى السوق المالية وفقاً لكل من قواعد طرح الأوراق المالية والالتزامات المستمرة وقواعد الإدراج.

يجب على جميع المكتتبين قراءة شروط وأحكام الاكتتاب بعناية تامة قبل استكمال تعبئة نموذج طلب الاكتتاب. حيث أن التوقيع على نموذج طلب الاكتتاب وتسليمه لأي من الجهات المستلمة يعتبر بمثابة إقرار بالقبول والموافقة على شروط وأحكام الاكتتاب المذكورة.

17-1 الاكتتاب في أسهم الطرح

تتكون عملية الطرح من مائة وإثنين وستين مليون (١٦٢,٠٠٠,٠٠٠) سهم عادي بقيمة اسمية مدفوعة بالكامل قدرها ريال (١) سعودي للسهم الواحد بسعر طرح وقدره [٥] ريال سعودي. وتمثل أسهم الطرح ما نسبته ٣٠٪ من رأس مال الشركة، ويبلغ إجمالي قيمة الطرح [٥] ريال سعودي. علماً أن الطرح على المكتتبين الأفراد وإدراج أسهم الشركة بعد ذلك مشروط بنجاح اكتتاب الفئات المشاركة بكامل أسهم الطرح. وسيتم إلغاء الطرح في حال لم تتم تغطية الطرح خلال هذه الفترة. كما يجوز للهيئة تعليق هذا الطرح بعد الموافقة على هذه النشرة وقبل قبول الإدراج في حال وقوع حدث جوهري من شأنه التأثير بشكل سلبي وجوهري على عمليات الشركة.

ويقتصر الطرح على شريحتين من المستثمرين هما:

الشريحة (أ): الفئات المشاركة:

تشمل هذه الشريحة الفئات التي يحق لها المشاركة في بناء سجل الأوامر وفقاً لتعليمات بناء سجل الأوامر. ويبلغ عدد أسهم الطرح التي سيتم تخصيصها مبدئياً للفئات المشاركة مائة وإثنين وستين مليون (١٦٢,٠٠٠,٠٠٠) سهم من أسهم الاكتتاب تمثل ١٠٠٪ من إجمالي أسهم الطرح، علماً بأنه في حال وجود طلب كاف من قبل المكتتبين الأفراد، يحق لمدير الاكتتاب تخفيض عدد أسهم الطرح التي تم تخصيصها سابقاً بشكل مبدئي للفئات المشاركة إلى مائة وتسعة وعشرين مليوناً وستمائة ألف (١٢٩,٦٠٠,٠٠٠) سهم، لتمثل ما نسبته ٨٠٪ من إجمالي أسهم الطرح. وسيتم تحديد عدد ونسبة أسهم الطرح التي سيتم تخصيصها للفئات المشاركة من قبل المستشار المالي، بالتشاور مع الشركة، باستخدام آلية التخصيص الاختيارية. ومن الممكن عدم تخصيص أي أسهم لبعض الفئات المشاركة حسبما تراه الشركة والمستشار المالي.

الشريحة (ب): المكتتبون الأفراد:

تشمل هذه الشريحة الأشخاص السعوديين الطبيعيين، بما في ذلك المرأة السعودية المطلقة أو الأرملة التي لها أولاد قصر من زوج غير سعودي، حيث يحق لها أن تكتتب باسمها وبأسماء أولادها القصر لصالحها، على أن تقدم ما يثبت أمومتها لهم وأنها أرملة أو مطلقة، بالإضافة إلى أي شخص طبيعي غير سعودي مقيم أو من مواطني دول مجلس التعاون الخليجي العربي ممن لديهم حساباً بنكياً لدى إحدى الجهات المستلمة ويحق لهم فتح حساب استثماري مع مؤسسة سوق مالية. ويعد الاكتتاب لاغياً لمن اكتتب باسم مطلقة، وإذا ثبت القيام بعملية من هذا النوع فسيطبق النظام بحق مقدم الطلب. وفي حال تم الاكتتاب مرتين يعتبر أحد الاكتتابان لاغياً ويتم أخذ أحد الاكتتابات فقط بالاعتبار. وسيتم تخصيص إثنا وثلاثون مليوناً وأربعمائة ألف (٢٢,٤٠٠,٠٠٠) سهم من أسهم الطرح كحد أقصى بما يعادل ٢٠٪ من إجمالي أسهم الطرح للمكتتبين الأفراد. وفي حال عدم اكتتاب المكتتبين الأفراد بكامل الأسهم المخصصة لهم، يحق لمدير الاكتتاب، تخفيض عدد الأسهم المخصصة لهم لتناسب مع عدد الأسهم التي تم الاكتتاب بها من قبلهم.

17-2 فترة الطرح

يومان تبدأ من يوم الأربعاء بتاريخ ٢٩/٠٣/١٤٤٦هـ (الموافق ٠٢/١٠/٢٠٢٤م)، وتنتهي في يوم الخميس بتاريخ ٣٠/٠٣/١٤٤٦هـ (الموافق ٠٣/١٠/٢٠٢٤م).

17-3 بناء سجل الأوامر للفئات المشاركة

- سيتم تحديد النطاق السعري عند بناء سجل الأوامر وإتاحته لجميع الفئات المشاركة مع الشركة والمساهمين البائع.
- يجب على كل من الفئات المشاركة تقديم طلبات المشاركة في بناء سجل الأوامر من خلال تعبئة استمارة الطلب، ويجوز للفئات المشاركة تغيير طلباتها أو إلغاؤها في أي وقت خلال مدة بناء سجل الأوامر، على أن يكون تغيير تلك الطلبات من خلال تقديم طلب معدل أو نموذج طلب إلحاق (حيثما ينطبق)، وذلك قبل عملية تحديد سعر الطرح التي سوف تتم قبل الانتهاء من فترة بناء سجل الأوامر. ويجب ألا يقل عدد أسهم الطرح التي تكتتب فيها كل من الفئات المشاركة عن ثلاثمائة ألف (٣٠٠,٠٠٠) سهم ولا يزيد عن ستة وعشرين مليوناً وتسعمائة وتسعين ألفاً وتسعمائة وتسعة وتسعين (٢٦,٩٩٩,٩٩٩) سهماً، وفيما يتعلق بالصناديق العامة فقط، بما لا يتجاوز الحد الأقصى لكل صندوق عام مشارك

والذي يتم تحديده وفقاً لتعليمات بناء سجل الأوامر، ويجب أن يكون عدد الأسهم المطلوبة قابلة للتخصيص. وسيقوم مدير الاكتتاب بإخطار الفئات المشاركة بخصوص سعر الطرح وعدد أسهم الطرح المخصصة مبدئياً لهم. ويجب أن تبدأ عملية اكتتاب الفئات المشاركة أثناء فترة الطرح التي تشمل كذلك المكتتبين الأفراد وذلك وفقاً لشروط وتعليمات الاكتتاب المفصلة في نماذج طلبات الاكتتاب.

ج- يجب على جميع الفئات المشاركة أن تقدم طلبات حقيقية وقابلة للتخصيص، وألا تقدم أي طلب اكتتاب غير حقيقي ومبالغ فيه بهدف الحصول على تخصيص أكبر. ويجب أن يكون لديها القدرة على تغطية الطلب من خلال وجود التغطية النقدية أو الترتيبات اللازمة لتغطية قيمة الطلب وذلك من تقديم نموذج طلب المشاركة وحتى التخصيص النهائي.

د- بعد إكمال عملية بناء سجل الأوامر للفئات المشاركة، سيقوم مديري سجل الاكتتاب بالإعلان عن نسبة التغطية من قبل الفئات المشاركة.

هـ- سيكون لمديري سجل اكتتاب المؤسسات بالتعاون مع الشركة والمساهمين البائع صلاحية تحديد سعر الطرح وفقاً لقوى العرض والطلب على ألا يزيد عن السعر المحدد في اتفاقية التعهد بالتغطية، بشرط أن يكون سعر الاكتتاب وفقاً لوحدة تغيير السعر المطبقة من تداول.

٤-١٧ الاكتتاب من قبل المكتتبين الأفراد

يجب على كل من المكتتبين الأفراد التقدم بتعبئة نموذج طلب اكتتاب الأفراد والاكتتاب بعدد أسهم لا يقل عن عشرة (١٠) أسهم ولا يزيد عن مائتين وخمسين ألف (٢٥٠,٠٠٠) سهم طرح كحد أقصى للمكتتبين الأفراد ولا يسمح بتغيير أو سحب نموذج طلب اكتتاب الأفراد بعد تسليمه.

ستكون نماذج طلبات الاكتتاب متاحة خلال فترة الطرح في المواقع الإلكترونية للجهات المستلمة التي توفر هذه الخدمة. ويجب إكمال نماذج طلبات الاكتتاب وفقاً للتعليمات الواردة أدناه. وبإمكان المكتتبين الاكتتاب عن طريق الإنترنت أو الهاتف البنكي أو أجهزة الصراف الآلي التابعة للجهات المستلمة التي تقدم كل هذه الخدمات أو بعضها لعملائها، شريطة ما يلي:

- أن يكون لدى المكتتب الفرد حساب لدى إحدى الجهات المستلمة التي تقدم مثل هذه الخدمات.
- ألا تكون قد طرأت أية تغييرات على المعلومات الخاصة بالمكتتب منذ اكتتابه في طرح جرى حديثاً.

إن توقيع المكتتب الفرد على نموذج طلب الاكتتاب وتقديمه للجهات المستلمة يمثل اتفاقية ملزمة بين المساهم البائع والمكتتب الفرد مقدم الطلب.

وبإمكان المكتتبين الأفراد الحصول على نسخة من هذه النشرة من الجهات المستلمة التالية على الموقع الإلكتروني للهيئة والمستشار المالي للشركة:

الجهات المستلمة

بنك الرياض

طريق الدائري الشرقي - حي الشهداء

المملكة العربية السعودية

الرمز البريدي: ١١٦١٤

ص.ب. ٢٢٦٢٢

هاتف: ٩٦٦١١٤٠١٣٠٣٠

فاكس: ٩٦٦١١٤٠٣٠١٦

الموقع الإلكتروني: www.riyadbank.com

البريد الإلكتروني: customercare@riyadbank.com

البنك العربي الوطني

طريق الملك فيصل - حي المربع - وحدة رقم ١

ص.ب. ٥٦٩٢١ الرياض ١١٥٦٤

المملكة العربية السعودية

هاتف: +٩٦٦ ١١ ٤٠٢٩٠٠٠

فاكس: +٩٦٦ ١١ ٤٠٣٩٠٤٤

الموقع الإلكتروني: www.anb.com.sa

البريد الإلكتروني: IPO_Help_Desk@anb.com.sa



ستبدأ الجهات المستلمة في استلام نماذج طلب الاكتتاب بدءاً من يوم الأربعاء بتاريخ ٢٩/٠٣/١٤٤٦هـ (الموافق ٠٢/١٠/٢٠٢٤م) ولغاية يوم الخميس بتاريخ ٣٠/٠٣/١٤٤٦هـ (الموافق ٠٣/١٠/٢٠٢٤م). وعند توقيع وتسليم نموذج طلب الاكتتاب، تقوم الجهة المستلمة بختم وتقديم نسخة من نموذج طلب الاكتتاب المستوفية إلى المكتب الفردي. في حالة عدم اكتمال أو عدم صحة المعلومات المقدمة في نموذج طلب الاكتتاب أو في حال عدم ختمها من قبل الجهة المستلمة، يعتبر نموذج طلب الاكتتاب لاغياً، ولا يجوز حينها للمكتب الفردي المطالبة بأي تعويض عن أي ضرر جراء هذا الإلغاء.

ينبغي على المكتب الفردي تحديد عدد الأسهم التي يقوم بالتقدم للاكتتاب فيها في نموذج طلب الاكتتاب، بحيث يكون إجمالي مبلغ الاكتتاب هو حاصل ضرب عدد أسهم الطرح المطلوب للاكتتاب فيها بسعر الطرح البالغ [١] ريال سعودي للسهم الواحد.

لن يقبل الاكتتاب للمكتب الفردي بأقل من عشرة (١٠) أسهم أو بكسور الأسهم، علماً بأن الحد الأقصى للاكتتاب هو مائتان وخمسون ألف (٢٥٠,٠٠٠) سهم من أسهم الطرح للمكتبتين الأفراد.

يجب تقديم نموذج طلب الاكتتاب خلال فترة الطرح مرفقاً بالمستندات التالية، حسبما ينطبق الحال، وعلى الجهات المستلمة مطابقة الصور مع النسخ الأصلية، ومن ثم إعادة النسخ الأصلية إلى المكتب الفردي:

- ١- أصل وصورة بطاقة الأحوال المدنية أو هوية المقيم (للمكتب الفردي، ويشمل ذلك الأشخاص الطبيعيين السعوديين ومواطني دول مجلس التعاون والمقيمين الأجانب).
- ٢- أصل وصورة سجل الأسرة (عندما يكون الاكتتاب بالنيابة عن أفراد الأسرة).
- ٣- أصل وصورة صك الوكالة الشرعية (عندما يكون الاكتتاب بالنيابة عن الغير).
- ٤- أصل وصورة صك الوصاية الشرعية (عندما يكون الاكتتاب بالنيابة عن أيتام).
- ٥- أصل وصورة صك الطلاق (عندما يكون الاكتتاب بالنيابة عن أبناء المرأة السعودية المطلقة).
- ٦- أصل وصورة شهادة الوفاة (عندما يكون الاكتتاب بالنيابة عن أبناء المرأة السعودية الأرملة).
- ٧- أصل وصورة شهادة الميلاد (عندما يكون الاكتتاب عن أبناء المرأة السعودية المطلقة أو الأرملة).

وفي حالة تقديم نموذج طلب اكتتاب بالنيابة عن مكتب فردي (تنطبق على الوالدين والأبناء فقط)، يجب أن يكتب الوكيل اسمه وأن يرفق أصل وصورة وكالة سارية المفعول. ويجب أن تكون الوكالة صادرة من كاتب العدل بالنسبة للمكتبتين الأفراد، أما المكتبتين الأفراد المقيمين خارج المملكة، فيجب تصديق الوكالة من خلال السفارة أو القنصلية السعودية في الدولة المعنية. ويقوم الموظف المسؤول في الجهة المستلمة بمطابقة الصور مع الأصل وإعادة الأصل للمكتب.

يكتفى بتعبئة طلب اكتتاب واحد لكل مكتب رئيسي يكتب لنفسه ولأفراد عائلته المقيدون في بطاقة العائلة إذا كان أفراد العائلة سيكتتبون بنفس عدد الأسهم التي يتقدم المكتب الرئيسي بطلبها، وترتب على ذلك ما يلي:

- يتم تسجيل جميع الأسهم المخصصة للمكتب الفردي الرئيسي والمكتبتين التابعين باسم المكتب الفردي الرئيسي.
- تعاد المبالغ الفائضة عن الأسهم غير المخصصة إلى المكتب الفردي الرئيسي والتي دفعها بنفسه أو عن مكتبتين تابعين.
- يحصل المكتب الفردي الرئيسي على كامل أرباح الأسهم الموزعة عن الأسهم المخصصة للمكتب الفردي الرئيسي وللمكتبتين التابعين (في حال عدم بيع الأسهم أو نقل ملكيتها).

يستخدم طلب اكتتاب منفصل في حالة:

- إذا رغب المكتب في تسجيل أسهم الطرح التي يتم تخصيصها باسم غير اسم المكتب الفردي الرئيسي.
- إذا اختلفت كمية الأسهم التي يرغب المكتب الفردي الرئيسي للاكتتاب بها عن المكتبتين الأفراد التابعين.
- إذا رغبت الزوجة أن تكتتب باسمها وأن تسجل أسهم الطرح المخصصة لحسابها فعلياً تعبئة طلب اكتتاب منفصل عن نموذج طلب الاكتتاب الذي تم إكماله من قبل المكتب الفردي الرئيسي، وفي هذه الحالة يلغى أي طلب اكتتاب تقدم به زوجها نيابة عنها، وتقوم الجهة المستلمة بالتعامل مع طلب الاكتتاب المنفصل الذي تقدمت به تلك الزوجة.

يحق للمرأة السعودية المطلقة أو الأرملة التي لها أولاد قصر من زوج غير سعودي أن تكتتب باسمها وبأسماء أولادها القصر لصالحها شريطة إبراز ما يثبت أمومتها لهم. ويعد اكتتاب من اكتتب باسم مطلقته لاغياً وسيخضع للعقوبات المنصوص عليها في النظام.

خلال فترة الطرح، تقبل فقط الإقامة سارية المفعول للتعريف بالتابعين غير السعوديين، ولن تقبل جوازات السفر أو شهادات الميلاد. ويمكن تضمين التابعين غير السعوديين كتابين فقط مع أمهاتهم، ولا يمكنهم الاكتتاب كمكتبتين رئيسيين. مع العلم بأن العمر الأقصى للتابعين غير السعوديين الذي يتم تضمينهم مع أمهاتهم هو ١٨ عاماً، وأية وثائق صادرة من أي حكومة أجنبية يجب أن يتم تصديقها من قبل سفارة أو قنصلية المملكة في تلك الدولة.

يوافق كل مكتتب فرد على الاكتتاب في الأسهم المحددة في نموذج طلب الاكتتاب الذي قدمه وشراؤها بمبلغ يعادل عدد أسهم الطرح المتقدم بطلبها مضروباً بسعر الاكتتاب البالغ **١٠** ريال سعودي للسهم الواحد، ويعتبر كل مكتتب فرد أنه قد تملك عدد أسهم الطرح المخصصة له عند تحقق الشروط التالية:

- تسليم نموذج طلب الاكتتاب إلى أي من الجهات المستلمة من قبل المكتتب الفرد.
- تسديد المكتتب كامل قيمة الأسهم التي طلب الاكتتاب بها إلى الجهة المستلمة.
- تقديم خطاب التخصيص من الجهة المستلمة إلى المكتتب الفرد والذي يحدد من خلاله عدد الأسهم المخصصة له.
- إدراج أسهم الشركة في السوق وإيداع الأسهم المخصصة للمكتتب الفرد في محفظته الاستثمارية.

يجب أن يتم دفع إجمالي قيمة أسهم الطرح بالكامل لدى الجهات المستلمة من خلال الخصم من حساب المكتتب الفرد لدى الجهة المستلمة التي يتم فيها تقديم طلب الاكتتاب. وإذا كان أي نموذج طلب اكتتاب غير مطابق لشروط وأحكام الاكتتاب، فيجوز رفض هذا الطلب كلياً، ويقر المكتتب الفرد بموافقتة على أي عدد من الأسهم يتم تخصيصها له، إلا إذا تجاوز عدد الأسهم المخصصة له عدد الأسهم الذي تقدم للاكتتاب بها.

١٧-٥ التخصيص ورد الفائض

سيقوم مدير الاكتتاب بفتح وإدارة حساب أمانة لغرض إيداع وحفظ مبالغ الاكتتاب التي قام بتحصيلها من الفئات المشاركة والجهات المستلمة (بالنيابة عن المكتبتين الأفراد). وسيتم تحويل مبالغ الاكتتاب هذه للمساهم البائع فقط عند سريان الإدراج وذلك بعد خصم بعض الرسوم والنفقات. وسيتم تحديد تفاصيل حساب الأمانة هذا في نماذج الاكتتاب. وبالإضافة إلى ذلك يجب على كل جهة مستلمة أن تودع المبالغ التي قامت بتحصيلها من المكتبتين الأفراد في حساب الأمانة والذي سيتم توضيحه في نموذج طلب اكتتاب الأفراد.

وسيقوم مدير الاكتتاب أو الجهات المستلمة (حسب الحال) بإخطار المكتبتين بالعدد النهائي لأسهم الطرح المخصصة لكل منهم مع المبالغ التي سيتم إعادتها للمكتبتين.

وسوف يتم إعادة فائض الاكتتاب (إن وجد) إلى المكتبتين دون أي عمولات أو استقطاعات وسيتم إيداعها في حساب المكتتب المحدد في نموذج طلب الاكتتاب.

سيتم الاعلان عن عملية التخصيص النهائي يوم الأحد بتاريخ ٢٠٢٤/٠٤/٠٣هـ (الموافق ٢٠٢٤/١٠/٠٦م) ورد الفائض في موعد اقضاه يوم الأربعاء بتاريخ ٢٠٢٤/٠٤/٠٦هـ (الموافق ٢٠٢٤/١٠/٠٩م) (لمزيد من المعلومات، يرجى مراجعة قسم «التواريخ المهمة وإجراءات الاكتتاب») من هذه النشرة). وينبغي على المكتتب التواصل مع مدير الاكتتاب أو الجهة المستلمة التي قدم نموذج طلب الاكتتاب لديها (حسب الأحوال) في حال الرغبة في الحصول على تفاصيل إضافية.

١٧-٥-١ تخصيص أسهم الطرح للفئات المشاركة

يحدد تخصيص الأسهم المطروحة للفئات المشاركة من قبل المستشار المالي، حيث سيتم تخصيص الأسهم وفقاً لما يراه مناسباً بالاتفاق مع الشركة، وذلك بعد اكتمال تخصيص أسهم الطرح للمكتبتين الأفراد شريطة ألا يقل عدد أسهم الطرح المخصصة للفئات المشاركة مبدئياً عن مائة وإثنين وستين مليون (١٦٢,٠٠٠,٠٠٠) سهم تمثل نسبة ١٠٠٪ من إجمالي أسهم الطرح، على ألا يقل التخصيص النهائي للفئات المشاركة عن مائة وتسعة وعشرين مليوناً وستمائة ألف (١٢٩,٦٠٠,٠٠٠) سهم، تمثل ما نسبته ٨٠٪ من إجمالي أسهم الطرح. ولم يتم تخصيص أسهم لفئة الصناديق العامة.

لا يعتد بنقل ملكية أسهم الطرح إلا بعد تسديد الفئات المشاركة لقيمتها واعتباراً من تاريخ القيد بسجل المساهمين وبدء تداول الأسهم بموجب الأنظمة والتعليمات المنظمة لتداول الأسهم السعودية المطبقة بهذا الخصوص. إذا لم يتم تداول أسهم الشركة أو تم إلغاء إدراجها قبل تداولها لأي سبب من الأسباب، يتوجب حينها رد أموال الاكتتاب التي بذلتها الفئات المشاركة وإعادة ملكية الأسهم إلى المساهم البائع.

٢-٥-١٧ تخصيص أسهم الطرح للمكتتبين الأفراد

سيتم تخصيص إثنا وثلاثون مليوناً وأربعمائة ألف (٣٢,٤٠٠,٠٠٠) سهم عادي كحد أقصى بما يعادل ٢٠٪ من إجمالي أسهم الطرح للمكتتبين الأفراد. علماً بأن الحد الأدنى للتخصيص لكل مكتب فرد هو عشرة (١٠) أسهم، كما أن الحد الأقصى لكل مكتب فرد هو مائتان وخمسون ألف (٢٥٠,٠٠٠) سهم، وسيتم تخصيص ما يتبقى من أسهم الطرح، وسيتم تخصيص ما يتبقى من أسهم الطرح، إن وجدت، على أساس تناسبي بناءً على نسبة ما طلبه كل مكتب إلى إجمالي الأسهم المطلوب الاكتتاب فيها. في حال تجاوز عدد المكتتبين الأفراد ثلاثة ملايين ومائتان وأربعين ألف (٣,٢٤٠,٠٠٠) مكتب فرد، لا تضمن الشركة الحد الأدنى للتخصيص وسيتم التخصيص وفقاً لما تقتضيه الشركة والمستشار المالي. وسوف يتم إعادة فائض الاكتتاب (إن وجد) إلى المكتتبين الأفراد دون أي عمولات أو استقطاعات من قبل الجهات المستلمة.

٦-١٧ الحالات التي يجوز فيها تعليق الإدراج أو إلغاؤه

١-٦-١٧ صلاحية تعليق أو إلغاء الإدراج

- أ- يجوز للهيئة تعليق تداول الأسهم أو إلغاء إدراجها في أي وقت حسبما تراه مناسباً، وذلك في أي من الحالات الآتية:
 - أ- إذا رأت ضرورة ذلك حمايةً للمستثمرين أو للمحافظة على سوق منتظم.
 - ب- إذا أخفق المصدر إخفاً تراه الهيئة جوهرياً في الالتزام بنظام السوق أو لوائح التنفيذ.
 - ج- إذا لم يسد المصدر أي مقابل مالي مستحق للهيئة أو السوق أو أي غرامات مستحقة للهيئة في مواعيدها.
 - د- إذا رأت أن المصدر أو أعماله أو مستوى عملياته أو أصوله لم تعد مناسبة لاستمرار إدراج الأسهم في السوق.
 - هـ- عند الإعلان عن استحواد عكسي لا يتضمن معلومات كافية بشأن الصفقة المقترحة. وفي حال أعلنت الشركة عن معلومات كافية تتعلق بالكيان المستهدف، واقتنعت الهيئة، بعد إعلان الشركة، بأنه ستتوافر معلومات كافية متاحة للجمهور حول الصفقة المقترحة للاستحواد العكسي، فللهيئة اتخاذ قرار بعدم تعليق التداول في هذه المرحلة.
 - و- عند تسرب معلومات عن الصفقة المقترحة للاستحواد العكسي، ويتعذر على المصدر تقييم وضعه المالي بدقة ويتعذر إبلاغ السوق وفقاً لذلك.
 - ز- عند قيد طلب افتتاح إجراء إعادة التنظيم المالي للمصدر الذي بلغت خسائره المتراكمة ٥٠٪ فأكثر من رأس ماله لدى المحكمة بموجب نظام الإفلاس.
 - ح- عند قيد طلب افتتاح إجراء التصفية أو إجراء التصفية الإدارية للمصدر لدى المحكمة بموجب نظام الإفلاس.
 - ط- عند صدور حكم المحكمة النهائي بإنهاء إجراء إعادة التنظيم المالي وافتتاح إجراء التصفية أو إجراء التصفية الإدارية للمصدر بموجب نظام الإفلاس.
 - ي- عند صدور حكم المحكمة النهائي بافتتاح إجراء التصفية أو إجراء التصفية الإدارية للمصدر بموجب نظام الإفلاس.
- ب- يخضع رفع تعليق التداول المفروض بموجب الفقرة (أ) أعلاه للاعتبارات الآتية:
 - ١- معالجة المصدر الأوضاع التي أدت إلى التعليق بشكل كاف، وعدم وجود ضرورة لاستمرار التعليق حمايةً للمستثمرين.
 - ٢- أن رفع التعليق من المرجح عدم تأثيره في النشاط العادي للسوق.
 - ٣- التزام المصدر بأي شروط أخرى تراها الهيئة.
 - ٤- عند صدور حكم المحكمة النهائي بافتتاح إجراء إعادة التنظيم المالي للمصدر بموجب نظام الإفلاس ما لم يكن موقفاً عن مزاولة نشاطاته من قبل الجهة المختصة ذات العلاقة، وذلك في حال كان التعليق وفق الفقرة الفرعية (٧) من الفقرة (أ) أعلاه.
 - ٥- عند صدور حكم المحكمة النهائي برفض افتتاح إجراء التصفية أو إجراء التصفية الإدارية بموجب نظام الإفلاس ما لم يكن المصدر موقفاً عن مزاولة نشاطاته من قبل الجهة المختصة ذات العلاقة، وذلك في حال كان التعليق وفق الفقرة الفرعية (٨) من الفقرة (أ) أعلاه.
- ج- تعلق السوق تداول الأوراق المالية للشركة في أي من الحالات الآتية:
 - ١- عند عدم التزام المصدر بالمواعيد المحددة للإفصاح عن معلوماته المالية الدورية وفقاً لمتطلبات خلال الفترات المحددة وفق اللوائح التنفيذية السارية.
 - ٢- عند تضمن تقرير مراجع الحسابات على القوائم المالية للمصدر رأياً معارضاً أو امتناعاً عن إبداء الرأي.

- ٢- إذا لم تستوف متطلبات السيولة المحددة في الباب الثاني من قواعد الإدراج بعد مضي المهلة التي تحددها السوق للمصدر لتصحيح أوضاعه ما لم توافق الهيئة على خلاف ذلك.
- ٤- عند صدور قرار عن الجمعية العامة غير العادية للمصدر بتخفيض رأس ماله وذلك ليومي التداول التاليين لصدور القرار.
- د- ترفع السوق التعليق المشار إليه في الفقرات الفرعية (١) (٢) من الفقرة (ج) أعلاه، بعد مضي جلسة تداول واحدة تلي انقضاء سبب التعليق، وفي حالة إتاحة تداول أسهم المصدر خارج المنصة، ترفع السوق التعليق خلال مدة لا تتجاوز خمسة جلسات تداول تلي انقضاء سبب التعليق.
- هـ- يجوز للسوق في أي وقت أن تقترح على الهيئة تعليق تداول أي أوراق مالية مدرجة أو إلغاء إدراجها إذا رأت من المرجح حدوث أي من الحالات الواردة في الفقرة (أ) أعلاه.
- و- يجب على المصدر الذي عُلق تداول أوراقه المالية الاستمرار في الالتزام بنظام السوق المالية ولوائحه التنفيذية وقواعد الإدراج.
- ز- إذا استمر تعليق إدراج الأوراق المالية مدة (٦) أشهر من دون أن يتخذ المصدر إجراءات مناسبة لتصحيح ذلك التعليق، فيجوز للهيئة إلغاء إدراج الأوراق المالية للمصدر.
- ح- عند إكمال المصدر لعملية استحواذ عكسي، يلغى إدراج أسهم المصدر. وإذا رغب المصدر في إعادة إدراج أسهمه، فعليه تقديم طلب جديد لإدراج أسهمه وفقاً لقواعد الإدراج واستيفاء المتطلبات ذات العلاقة المنصوص عليها في قواعد طرح الأوراق المالية والالتزامات المستمرة.
- ط- لا تخلّ هذه الفقرة بتعليق التداول أو إلغاء الإدراج الناتج عن خسائر المصدر بناءً على اللوائح التنفيذية لنظام السوق المالية ذات العلاقة وقواعد الإدراج.

٢-٦-١٧ الإلغاء الاختياري للإدراج

- أ- لا يجوز للشركة بعد إدراج أوراقها المالية في السوق المالية إلغاء الإدراج إلا بموافقة مسبقة من الهيئة. وللحصول على موافقة الهيئة، يجب على الشركة تقديم طلب الإلغاء إلى الهيئة مع تقديم إشعار متزامن للسوق المالية بذلك، وأن يشمل الطلب المعلومات الآتية:
- ١- الأسباب المحددة لطلب الإلغاء.
- ٢- نسخة من الإفصاح المشار إليه في الفقرة (د) أدناه.
- ٣- نسخة من المستندات ذات العلاقة ونسخة من كل وثيقة مرسلة إلى المساهمين، إذا كان إلغاء الإدراج نتيجة عملية استحواذ أو أي إجراء آخر تتخذه الشركة.
- ٤- أسماء ومعلومات الاتصال الخاصة بالمستشار المالي والمستشار القانوني المعيّنين بموجب اللوائح التنفيذية ذات العلاقة.
- ب- يجوز للهيئة بناءً على تقديرها قبول طلب الإلغاء أو رفضه.
- ج- يجب على الشركة الحصول على موافقة الجمعية العامة غير العادية على إلغاء الإدراج بعد حصولها على موافقة الهيئة.
- د- عند إلغاء الإدراج بناءً على طلب الشركة، يجب على الشركة أن تفصح للجمهور عن ذلك في أقرب وقت ممكن. ويجب أن يتضمن الإفصاح على الأقل سبب الإلغاء وطبيعة الحدث الذي أدى إليه ومدى تأثيره في نشاطات المصدر.

٣-٦-١٧ التعليق المؤقت للتداول

- ١- يجوز للشركة أن تطلب من السوق المالية تعليق تداول أوراقها المالية مؤقتاً عند وقوع حدث خلال فترة التداول يجب الإفصاح عنه من دون تأخير بموجب نظام السوق المالية أو لوائحه التنفيذية أو قواعد السوق ولا تستطيع الشركة تأمين سرية حتى نهاية فترة التداول. وتقوم السوق المالية بتعليق تداول الأوراق المالية للشركة فور تلقيها للطلب.
- ٢- عند تعليق التداول مؤقتاً بناءً على طلب الشركة، يجب على الشركة أن تفصح للجمهور في أقرب وقت ممكن عن سبب التعليق والمدة المتوقعة له وطبيعة الحدث الذي أدى إليه ومدى تأثيره في نشاطات الشركة.
- ٣- يجوز للهيئة أن تعلق التداول مؤقتاً من دون طلب من الشركة عندما يكون لديها معلومات أو تكون هناك ظروف قد تؤثر في نشاط الشركة وترى أن تلك الظروف ربما تؤثر في نشاط السوق المالية أو تخل بحماية المستثمرين. ويجب على الشركة عندما تخضع أوراقها المالية للتعليق المؤقت للتداول الاستمرار في الالتزام بنظام السوق المالية ولوائحه التنفيذية وقواعد السوق.
- ٤- للسوق أن تقترح على الهيئة ممارسة صلاحيتها وفق الفقرة (ج) المذكورة أعلاه إذا تبين لها معلومات أو ظروف قد تؤثر في نشاطات الشركة ومن المحتمل أن تؤثر في نشاط السوق أو في حماية المستثمرين.
- ٥- يرفع التعليق المؤقت بعد انتهاء المدة المحددة في الإفصاح المشار إليه في الفقرة (ب) أعلاه، ما لم تر الهيئة أو السوق خلاف ذلك.

٤-٦-١٧ رفع التعليق

يخضع رفع تعليق التداول المفروض وفقاً للفقرة (أ) من القسم ١٧-٦-١ («صلاحية تعليق أو إلغاء الإدراج») من هذه النشرة للاعتبارات الآتية:

- معالجة الأوضاع التي أدت إلى التعليق بشكل كاف، وعدم وجود ضرورة لاستمرار التعليق حماية للمستثمرين.
- أن رفع التعليق من المرجح عدم تأثيره في النشاط العادي للسوق.
- التزام الشركة بأي شروط أخرى تراها الهيئة.
- في حال كان التعليق بسبب بلوغ خسائر المصدر المتراكمة ٥٠٪ فأكثر من رأس ماله لدى المحكمة بموجب نظام الإفلاس، فيرفع التعليق عند صدور حكم المحكمة النهائي بافتتاح إجراء إعادة التنظيم المالي للمصدر بموجب نظام عن مزاوله نشاطاته من قبل الجهة المختصة ذات العلاقة.
- في حال كان التعليق بسبب إجراء التصفية أو إجراء التصفية الإدارية للمصدر لدى المحكمة بموجب نظام الإفلاس، فيرفع التعليق عند صدور حكم المحكمة النهائي برفض افتتاح إجراء التصفية أو إجراء التصفية الإدارية بموجب نظام الإفلاس ما لم يكن موقفاً عن مزاوله نشاطاته من قبل الجهة المختصة ذات العلاقة.

وإذا استمر تعليق تداول الأوراق المالية مدة ستة (٦) أشهر من دون أن تتخذ الشركة إجراءات مناسبة لتصحيح ذلك التعليق، فيجوز للهيئة إلغاء إدراج الأوراق المالية للمصدر.

٥-٦-١٧ إدراج أوراق مالية سبق إلغاء إدراجها

إذا رغبت الشركة في إعادة إدراج أسهمها بعد إلغائها فعليها تقديم طلب جديد لإدراج أسهمها وفقاً لقواعد الإدراج واستيفاء المتطلبات ذات العلاقة المنصوص عليها في قواعد طرح الأوراق المالية والالتزامات المستمرة وقواعد الإدراج.

٧-١٧ الموافقات والقرارات التي سيتم بموجبها طرح الأسهم وإدراجها

تتمثل القرارات والموافقات التي ستطرح أسهم الطرح بموجبها فيما يلي:

- قرار الجمعية العامة بالموافقة على الطرح العام لأسهم الشركة بتاريخ ١٤/٠٩/١٤٤٥ هـ (الموافق ٢٤/٠٣/٢٠٢٤ م).
- قرار مجلس إدارة الشركة بالموافقة على الطرح العام لأسهم الشركة بتاريخ ٠٥/١٠/١٤٤٥ هـ (الموافق ١٤/٠٤/٢٠٢٤ م).
- موافقة الهيئة العامة للأمن الغذائي على تغيير ملكية في الأسهم الناتج عن الطرح الصادرة بتاريخ ٠٩/٠٨/١٤٤٥ هـ (الموافق ١٩/٠٢/٢٠٢٤ م).
- إعلان الهيئة بشأن الموافقة على الطرح الصادر بتاريخ ٢٠/١٢/١٤٤٦ هـ (الموافق ٢٦/٠٦/٢٠٢٤ م).
- موافقة شركة تداول السعودية المشروطة على إدراج الأسهم الصادرة بتاريخ ٠٥/١٢/١٤٤٥ هـ (الموافق ١١/٠٦/٢٠٢٣ م).

٨-١٧ القيود على الأسهم

من تاريخ بدء تداول الأسهم في السوق المالية السعودية، لا يحق للمساهم الكبير الوارد أسمه في الصفحة (ط) من هذه النشرة، التصرف في أي من أسهمه دون الحصول على موافقة الهيئة العامة للأمن الغذائي وهيئة السوق المالية^{١٨}، مع مراعاة الحصول على أي موافقات مطلوبة من الجهات الحكومية المعنية الأخرى.

وكما بتاريخ هذه النشرة، إن ٧٠٪ من أسهم المساهم الحالي للشركة مرهونة لصالح بنك الرياض طوال مدة سريان وثيقة التمويل بين المساهم الحالي والشركة وبنك الرياض. وبعد الطرح، يجب رهن نسبة من رأس مال الشركة لصالح بنك الرياض، على أن تغطي القيمة السوقية للأسهم المرهونة ما لا يقل عن ١٥٠٪ من أي دين قائم (للمزيد من المعلومات، يرجى مراجعة القسم ٨-١٢ «التسهيلات الائتمانية والقروض») من هذه النشرة).

بالإضافة إلى ذلك، يحظر على الشركة إدراج أسهم من فئة أسهم الطرح نفسها لمدة ستة (٦) أشهر ابتداءً من تاريخ بدء تداول أسهم الطرح في السوق. وتخضع الأسهم أيضاً للقيود العامة المطبقة على الأسهم المدرجة في المملكة.

١٨ حيث (١) يجب على المساهم الكبير عدم التصرف في أسهمه خلال الأشهر الستة (٦) التالية لتاريخ بدء تداول الأسهم في السوق المالية السعودية وفقاً لأحكام قواعد طرح الأوراق المالية والالتزامات المستمرة، كما أنه (٢) وفقاً للفقرة (و) من المادة ٩ من ترخيص الهيئة العامة للأمن الغذائي الخاصة بالشركة، لا يجوز للشركة إجراء أي تغيير مباشر في ملكية الشركة أو أي تغيير في السيطرة لدى ملاك أو مساهمي الشركة المالكن (سواء بشكل مباشر أم غير مباشر) لأكثر من ٥٪ من أسهم الشركة، إلا بعد الحصول على موافقة الهيئة العامة للأمن الغذائي. وتجدد الإشارة إلى أنه ينبغي الحصول على موافقة هيئة السوق المالية لرفع هذا القيد.

٩-١٧ إقرارات المكتتبين

بتعبئة نموذج طلب الاكتتاب وتقديمه، فإن المكتتب:

- يوافق على اكتتابه في عدد الأسهم المذكور في نموذج طلب الاكتتاب الذي قدمه.
- يقر بأنه اطّلع على نشرة الإصدار هذه وعلى كافة محتوياتها ودرسها بعناية وفهم مضمونها.
- يوافق على النظام الأساسي للشركة وعلى كافة تعليمات وأحكام الطرح والشروط الواردة في نشرة الإصدار هذه ونموذج طلب الاكتتاب وطلب الاكتتاب الإلكتروني، ويكتتب في الأسهم بناءً على ذلك.
- يعلن أنه لم يسبق له ولا لأي من أفراد عائلته المشمولين في طلب الاكتتاب التقدم بطلب الاكتتاب في أسهم الشركة وأن للشركة الحق في رفض أي من أو جميع طلباته في حالة تكرار طلب الاكتتاب.
- يقبل عدد أسهم الطرح المخصصة له (في حدود المبلغ الذي اكتتب به كحد أقصى) بموجب طلب الاكتتاب.
- يتعهد بعدم إلغاء الطلب أو تعديله بعد تقديمه لمدير الاكتتاب أو للجهة المستلمة.

(للمزيد من المعلومات حول عملية التخصيص ورد الفائض، يرجى مراجعة القسم ١٧-٥ («التخصيص ورد الفائض») من هذه النشرة).

١٠-١٧ سجل الأسهم وترتيبات التعامل

يحتفظ مركز الإيداع بسجل للمساهمين يحتوي على أسمائهم وجنسياتهم وعناوين إقامتهم ومهنتهم والأسهم التي يمتلكونها والمبالغ المدفوعة من هذه الأسهم.

١١-١٧ السوق المالية السعودية

بدأ تداول الأسهم في المملكة بشكل إلكتروني كامل عام ١٩٩٠م، وقد تم تأسيس نظام تداول سنة ٢٠٠١م كبدل لنظام معلومات الأوراق المالية. ويتم التعامل بالأسهم عبر نظام «تداول» من خلال آلية متكاملة تغطي عملية التداول كاملة بدءاً من تنفيذ الصفقة وانتهاءً بتسويتها، ويتم التداول كل يوم عمل من أيام الأسبوع على فترة واحدة من الساعة العاشرة (١٠) صباحاً وحتى الساعة الثالثة (٣) عصراً من يوم الأحد حتى يوم الخميس من كل أسبوع ويتم خلالها تنفيذ الأوامر، أما خارج هذه الأوقات فيسمح بإدخال الأوامر وتعديلها وإلغائها من الساعة التاسعة والنصف (٩:٣٠) صباحاً وحتى الساعة العاشرة (١٠) صباحاً. ويتم تغيير أوقات التداول في شهر رمضان المبارك وغيره كما يتم الإعلان عنه عن طريق تداول. وتتم الصفقات من خلال عملية مطابقة أوامر آلية. وكل أمر صالح يتم إنتاجه وفقاً لمستوى السعر، وبشكل عام تنفذ أوامر السوق (الأوامر التي وضعت بناءً على أفضل سعر) أولاً ومن ثم الأوامر المحددة السعر (الأوامر التي وضعت بسعر محدد) مع الأخذ بالاعتبار أنه في حال إدخال عدة أوامر بنفس السعر يتم تنفيذها أولاً بأول حسب توقيت الإدخال، ويقوم نظام تداول بتوزيع نطاق شامل من المعلومات عبر قنوات مختلفة أبرزها موقع «تداول» على الإنترنت والرابط الإلكتروني لمعلومات «تداول» الذي يوفر بيانات السوق بشكل فوري لوكالات تزويد المعلومات مثل رويترز. تتم تسوية الصفقات آلياً خلال يومي عمل (T+٢)، أي أن نقل ملكية الأسهم يتم بعد يومي عمل من تنفيذ الصفقة.

تلتزم الشركات المدرجة بالإفصاح عن كافة القرارات والمعلومات الجوهرية الهامة للمستثمرين من خلال تداول، وتتولى تداول مسؤولية مراقبة السوق بصفته مشغلاً للآلية التي تعمل من خلالها السوق بهدف ضمان عدالة التداول وإنسيابية عمليات التداول في الأسهم.

مركز إيداع الأوراق المالية (إيداع)

تأسست شركة مركز إيداع الأوراق المالية (إيداع) في عام ٢٠١٦م بموجب نظام الشركات السعودي الصادر بالمرسوم الملكي رقم م/٣ بتاريخ ١٤٣٧/٠١/٢٨هـ، وهي شركة مساهمة مغلقة مملوكة بالكامل لشركة مجموعة تداول السعودية برأسمال قدره ٤٠٠,٠٠٠,٠٠٠ ريال سعودي مقسم إلى ٤٠,٠٠٠,٠٠٠ سهم تبلغ القيمة الاسمية للسهم الواحد (١٠) عشرة ريالات سعودية.

ويأتي ذلك بعد موافقة مجلس هيئة السوق المالية على طلب مجلس إدارة تداول بتحويل مركز إيداع الأوراق المالية إلى شركة مساهمة بما يتوافق مع نظام السوق المالية الصادر بالمرسوم الملكي رقم م/٣٠ بتاريخ ١٤٢٤/٠٦/٠٢هـ.

وتتمثل أنشطة مركز الإيداع بالأعمال المتعلقة بإيداع الأوراق المالية وتسجيل ملكيتها ونقلها وتسويتها ومقاصتها، وتسجيل أي قيد من قيود الملكية على الأوراق المالية المودعة. كذلك يقوم مركز الإيداع بإيداع وإدارة سجلات مصدري الأوراق المالية وتنظيم الجمعيات العامة للمصدرين بما في ذلك خدمة التصويت عن بعد لتلك الجمعيات وتقديم التقارير والإشعارات والمعلومات بالإضافة إلى تقديم أي خدمة أخرى ذات صلة بأنشطته يرى مركز الإيداع تقديمها وفقاً لنظام السوق المالية ولوائحها التنفيذية.

١٢-١٧ تداول أسهم الشركة

يتوقع البدء بتداول أسهم الشركة بعد التخصيص النهائي لتلك الأسهم، وإعلان تداول عن تاريخ بدء تداول أسهم الشركة. وتعتبر التواريخ والأوقات المذكورة في هذه النشرة تواريخ مبدئية ذكرت للاستدلال فقط ويمكن تغييرها أو تمديدتها بموافقة الهيئة. وسوف يسمح لمواطني المملكة والمقيمين فيها الذين يحملون إقامة نظامية ومواطني دول مجلس التعاون والشركات والبنوك وصناديق الاستثمار السعودية والخليجية بالتداول في الأسهم بعد تداولها في السوق المالية. وسيكون بإمكان المستثمر الأجنبي المؤهل التداول في أسهم الشركة حسب القواعد المنظمة للاستثمار الأجنبي في الأوراق المالية. كما يحق للمستثمرين الأجانب غير الخليجين المقيمين خارج المملكة والمؤسسات غير الخليجية المسجلة خارج المملكة بالاستثمار بشكل غير مباشر للحصول على المنافع الاقتصادية للأسهم من خلال الدخول في اتفاقيات مبادلة (Swap agreements) القيام بالاستحواذ على المنافع الاقتصادية للأسهم عن طريق الدخول في اتفاقيات المبادلة (Swap agreements) مع إحدى مؤسسات السوق المالية. ويشراء الأسهم المدرجة في السوق المالية والتداول فيها لصالح المستثمرين الأجانب غير الخليجين. وتجدر الإشارة إلى أنه بموجب اتفاقيات المبادلة، تعتبر مؤسسات السوق المالية هم المالك النظاميين للأسهم.

ولا يمكن التداول في أسهم الطرح إلا بعد اعتماد تخصيص الأسهم في حسابات المكتتبين في مركز إيداع، وبعد تسجيل الشركة وإدراج أسهمها في السوق قبل التداول الرسمي، ويتحمل المكتتبين الذين يتعاملون في تلك الأنشطة المسؤولية الكاملة عنها، ولن تتحمل الشركة أو المساهم البائع أي مسؤولية قانونية فيما يتعلق في ذلك.

١٣-١٧ أحكام متفرقة

يكون طلب الاكتتاب وكافة الشروط والأحكام والتعهدات ذات العلاقة ملزمة ولمنفعة أطراف الاكتتاب وخلفائهم والمتنازل لهم ومنفذي الوصايا ومديري التركات والورثة. ولا يجوز التنازل عن طلب الاكتتاب أو عن أي حقوق أو مصالح أو التزامات ناشئة عنه أو تفويض أي منها من قبل الأطراف في الاكتتاب دون الحصول على موافقة خطية مسبقة من الطرف الآخر.

تخضع هذه التعليمات والبنود وأي استلام لنماذج طلب الاكتتاب أو العقود المترتبة عليها لأنظمة المملكة وتفسر وتنفذ طبقاً لها.

تم إصدار نشرة الإصدار هذه باللغتين العربية والإنجليزية، والنسخة العربية فقط هي المعتمدة من قبل الهيئة وفي حال وجود أي اختلاف بين النصين العربي والإنجليزي، فإن النص العربي هو الذي سيتم اعتماده وتطبيقه.

ويُحظر صراحة توزيع هذه النشرة أو بيع أسهم الطرح لأي شخص في أي دولة أخرى غير المملكة، باستثناء الفئات المشاركة الأجنبية على أن يتم مراعاة الأنظمة والتعليمات المنظمة لذلك. وتطلب الشركة والمساهم البائع والمستشار المالي ومدير الاكتتاب ومتعهد التغطية من جميع مستلمي هذه النشرة الاطلاع على كافة القيود النظامية التي تتعلق بأسهم الطرح وبيعها ومراعاة التقيد بها.

ومع مراعاة متطلبات قواعد طرح الأوراق المالية والالتزامات المستمرة، تلتزم الشركة بتقديم نشرة إصدار تكميلية إلى الهيئة في أي وقت بعد تاريخ نشر نشرة الإصدار وقبل اكتمال الطرح، إذا تبين لها ما يلي: (أ) وجود تغيير مهم في أمور جوهرية واردة في هذه النشرة، أو أي مستند مطلوب بموجب قواعد طرح الأوراق المالية والالتزامات المستمرة أو قواعد الإدراج أو (ب) ظهور أي مسائل مهمة كان يجب تضمينها في نشرة الإصدار. وفيما عدا الحالتين المذكورتين، فإن الشركة لا تتنزم تحديث أو تعديل أي معلومات متعلقة بالقطاع أو السوق أو الإفادات المستقبلية التي تتضمنها هذه النشرة، سواءً كان ذلك نتيجة معلومات جديدة أو أحداث مستقبلية أو خلاف ذلك. ونتيجة لما تقدم وللمخاطر والافتراضات والأمور غير المؤكدة الأخرى، فإن توقعات الأحداث والظروف المستقبلية المبينة في هذه النشرة قد لا تحدث على النحو الذي تتوقعه الشركة أو قد لا تحدث إطلاقاً. وعليه فيجب على المستثمرين المحتملين فحص جميع الإفادات المستقبلية على ضوء هذه التفسيرات مع عدم الاعتماد على تلك الإفادات بشكل أساسي.

١٨- المستندات المتاحة للمعاينة

سوف تكون المستندات التالية متاحة للمعاينة في المركز الرئيسي للشركة اعتباراً من الساعة ٩ صباحاً حتى الساعة ٤ مساءً ابتداءً من ٢٠٢٤/٠٣/٠٢هـ الموافق ٢٠٢٤/٠٩/٠٥م) حتى ٢٠٢٤/٠٣/٣٠هـ الموافق ٢٠٢٤/١٠/٠٣م)، على ألا تقل فترة المعاينة عن ٢٠ يوماً قبل نهاية فترة الطرح:

- نسخة من إعلان موافقة الهيئة على الطرح.
- موافقة شركة تداول السعودية المشروطة على إدراج الأسهم الصادرة بتاريخ ٢٠٢٤/١٢/٠٥هـ الموافق ٢٠٢٣/٠٦/١١م).
- موافقة أعضاء مجلس إدارة الشركة على طرح أسهم الشركة للاكتتاب العام وإدراجها في تداول الصادرة بتاريخ ٢٠٢٤/١٠/٠٥هـ الموافق ٢٠٢٤/٠٤/١٤م).
- موافقة مساهم الشركة على طرح أسهم الشركة للاكتتاب العام وإدراجها في تداول الصادرة بتاريخ ٢٠٢٤/٠٩/١٤هـ الموافق ٢٠٢٤/٠٣/٢٤م).
- النظام الأساسي للشركة وتعديلاته وأي مستندات تأسيس أخرى.
- شهادة السجل التجاري للشركة الصادر عن وزارة التجارة.
- القوائم المالية للسنوات المالية المنتهية في ٣١ ديسمبر ٢٠٢١م و ٣١ ديسمبر ٢٠٢٢م و ٣١ ديسمبر ٢٠٢٣م، والقوائم المالية الأولية الموجزة لفترة الستة أشهر المنتهية في ٣٠ يونيو ٢٠٢٤م مع الإيضاحات والتي تم إعدادها وفقاً للمعايير الدولية للتقرير المالي المعتمدة في المملكة (IFRS) والمعايير والإصدارات الأخرى المعتمدة من الهيئة السعودية للمراجعين والمحاسبين (SOCPA).
- دراسة السوق المعدة من قبل مستشار دراسة السوق.
- الموافقات الخطية من قبل كل من:
 - ١- المستشار المالي ومدير الاكتتاب ومدير سجل اكتتاب المؤسسات ومعهد التغطية (شركة الرياض المالية) على إدراج اسمه وشعاره وإفاداته ضمن هذه النشرة.
 - ٢- شركة إرنست ويونغ للخدمات المهنية (شركة مهنية ذات مسؤولية محدودة) (المعروفة سابقاً باسم شركة ارنست ويونغ وشركاهم (محاسبون قانونيون)) على إدراج اسمها وشعارها وتقاريرهم في هذه النشرة كمراجع حسابات الشركة للقوائم المالية المراجعة المعدة للسنوات المالية المنتهية في ٣١ ديسمبر ٢٠٢١م و ٣١ ديسمبر ٢٠٢٢م و ٣١ ديسمبر ٢٠٢٣م والتي تم إعدادها وفقاً للمعايير الدولية للتقرير المالي المعتمدة في المملكة العربية السعودية (IFRS) والمعايير والإصدارات الأخرى المعتمدة من الهيئة السعودية للمراجعين والمحاسبين (SOCPA).
 - ٣- مستشار العناية المهنية اللازمة المالي (شركة برايس ووترهاوس كوبرز (PWC) - محاسبون قانونيون) على إدراج اسمه وشعاره وإفاداته، إن وجدت، ضمن هذه النشرة.
 - ٤- مستشار دراسة السوق (شركة يورومونيتر إنترناشيونال المحدودة) على إدراج اسمه وشعاره وإفاداته ضمن هذه النشرة.
 - ٥- المستشار القانوني (شركة بيكر مكنزي للمحاماة) على إدراج اسمه وشعاره وإفاداته، إن وجدت، ضمن هذه النشرة.
- العقود والاتفاقيات المفصّل عنها في القسم ١٢-٧ («المعاملات والعقود المبرمة مع الأطراف ذات العلاقة») في هذه النشرة.
- اتفاقية التعهد بالتغطية.
- جميع التقارير والخطابات والمستندات الأخرى، وتقديرات القيمة والبيانات التي يعدها أي خبير ويضمن أي جزء منها أو الإشارة إليها في هذه النشرة.
- مستند يوضح الآلية التي تم الاستناد إليها للتوصل إلى النطاق السعري المستخدم في عملية بناء سجل الأوامر.

١٩- القوائم المالية وتقرير مراجع الحسابات حولها

يحتوي هذا القسم على القوائم المالية للسنوات المالية المنتهية في ٣١ ديسمبر ٢٠٢١م، و٣١ ديسمبر ٢٠٢٢م و٣١ ديسمبر ٢٠٢٣م، والقوائم المالية الأولية الموجزة لفترة الستة أشهر المنتهية في ٣٠ يونيو ٢٠٢٤م مع الإيضاحات والتي تم إعدادها وفقاً للمعايير الدولية للتقرير المالي المعتمدة في المملكة العربية السعودية (IFRS) والمعايير والإصدارات الأخرى المعتمدة من الهيئة السعودية للمراجعين والمحاسبين (SOCPA).

شركة المطاحن الرابعة (شركة شخص واحد)
(شركة مساهمة سعودية مغلقة)
القوائم المالية
وتقرير المراجع المستقل
للسنة المنتهية في ٣١ ديسمبر ٢٠٢١

شركة المطاحن الرابعة (شركة شخص واحد)
(شركة مساهمة سعودية مغلقة)

القوائم المالية وتقرير المراجع المستقل
للسنة المنتهية في ٣١ ديسمبر ٢٠٢١

رقم الصفحة	الفهرس
٣	قائمة المركز المالي
٤	قائمة الربح أو الخسارة والدخل الشامل الاخر
٥	قائمة التغيرات في حقوق الملكية
٦	قائمة التدفقات النقدية
٣٦ - ٧	إيضاحات حول القوائم المالية



نبلي عالمياً
أفضل للعمل

شركة إرنست ويونغ للخدمات المهنية (مهيئة ذات مسؤولية محدودة)
رأس المال المدفوع (٥,٥٠٠,٠٠٠ ريال سعودي - خمسة ملايين وخمسمائة ألف ريال سعودي)
المركز الرئيسي
برج الفيصلية - الدور الرابع عشر
طريق الملك فهد
ص.ب. ٢٧٣٢
الرياض ١١٤٦١
المملكة العربية السعودية

رقم السجل التجاري: ١٠١٠٣٨٣٨٢١

هاتف: +٩٦٦ ١١ ٢١٥ ٩٨٩٨
+٩٦٦ ١١ ٢٧٣ ٤٧٤٠
فاكس: +٩٦٦ ١١ ٢٧٣ ٤٧٣٠

ev.ksa@sa.ev.com
ev.com

تقرير المراجع المستقل إلى المالك في شركة المطاحن الرابعة (شركة شخص واحد) (شركة مساهمة سعودية مقلدة)

الرأي:

لقد راجعنا القوائم المالية لشركة المطاحن الرابعة (شركة شخص واحد) - شركة مساهمة سعودية مقلدة ("الشركة")، والتي تشمل على قائمة المركز المالي كما في ٣١ ديسمبر ٢٠٢١، وقائمة الربح أو الخسارة والدخل الشامل الآخر وقائمة التغيرات في حقوق الملكية، وقائمة التدفقات النقدية للسنة المنتهية في ذلك التاريخ، والإيضاحات المرفقة بالقوائم المالية، بما في ذلك ملخص للسياسات المحاسبية الهامة.

في رأينا، أن القوائم المالية المرفقة تظهر بعدل، من كافة النواحي الجوهرية، المركز المالي للشركة كما في ٣١ ديسمبر ٢٠٢١، وأدائها المالي وتدفقاتها النقدية للسنة المنتهية في ذلك التاريخ وفقاً للمعايير الدولية للتقرير المالي المعتمدة في المملكة العربية السعودية، والمعايير والإصدارات الأخرى المعتمدة من الهيئة السعودية للمراجعين والمحاسبين.

أساس الرأي:

تمت مراجعتنا وفقاً للمعايير الدولية للمراجعة المعتمدة في المملكة العربية السعودية. إن مسؤوليتنا بموجب تلك المعايير تم توضيحها في قسم مسؤوليات المراجع حول مراجعة القوائم المالية في تقريرنا. إننا مستقلون عن الشركة وفقاً لقواعد سلوك وأداب المهنة المعتمدة في المملكة العربية السعودية ذات الصلة بمراجعتنا للقوائم المالية، كما أننا التزمنا بمسؤولياتنا الأخلاقية الأخرى وفقاً لتلك القواعد. باعتبارنا أن أدلة المراجعة التي حصلنا عليها كافية وملائمة لتوفير أساس لإبداء رأينا.

مسؤوليات الإدارة والمكلفين بالحوكمة حول القوائم المالية:

إن الإدارة مسؤولة عن إعداد القوائم المالية وعرضها بشكل عادل وفقاً للمعايير الدولية للتقرير المالي المعتمدة في المملكة العربية السعودية، والمعايير والإصدارات الأخرى المعتمدة من الهيئة السعودية للمراجعين والمحاسبين وأحكام نظام الشركات والنظام الأساسي للشركة، وعن الرقابة الداخلية التي تراها الإدارة ضرورية لإعداد قوائم مالية خالية من تحريف جوهري ناتج عن غش أو خطأ.

عند إعداد القوائم المالية، فإن الإدارة مسؤولة عن تقويم مقدرة الشركة على الاستمرار في العمل وفقاً لمبدأ الاستمرارية والإفصاح، حسبما هو ملائم، عن الأمور ذات العلاقة بمبدأ الاستمرارية، وتطبيق مبدأ الاستمرارية في المحاسبة، ما لم تكن هناك نية لدى الإدارة لتصفية الشركة أو إيقاف عملياتها، أو ليس هناك خيار ملائم بخلاف ذلك.

إن المكلفين بالحوكمة مسؤولون عن الإشراف على عملية إعداد التقرير المالي في الشركة.

مسؤوليات المراجع حول مراجعة القوائم المالية:

تتمثل أهدافنا في الحصول على تأكيد معقول فيما إذا كانت القوائم المالية ككل خالية من تحريف جوهري ناتج عن غش أو خطأ، وإصدار تقرير المراجع الذي يتضمن رأينا. إن التأكيد المعقول هو مستوى عالٍ من التأكيد، إلا أنه ليس ضماناً على أن المراجعة التي تم القيام بها وفقاً للمعايير الدولية للمراجعة المعتمدة في المملكة العربية السعودية ستكشف دائماً عن تحريف جوهري موجود. يمكن أن تنشأ التحريفات عن غش أو خطأ، وتعد جوهرياً، بمفردها أو في مجموعها، إذا كان بشكل معقول يمكن توقع أنها ستؤثر على القرارات الاقتصادية التي يتخذها المستخدمون بناءً على هذه القوائم المالية.

وكجزء من المراجعة، وفقاً للمعايير الدولية للمراجعة المعتمدة في المملكة العربية السعودية، فإننا نمارس الحكم المهني ونحافظ على نزعة الشك المهني خلال المراجعة. كما نقوم بـ:

- تحديد وتقويم مخاطر التحريفات الجوهرية في القوائم المالية سواء كانت ناتجة عن غش أو خطأ، وتصميم وتنفيذ إجراءات مراجعة لمواجهة تلك المخاطر، والحصول على أدلة مراجعة كافية وملائمة لتوفير أساس لإبداء رأينا. ويعد خطر عدم اكتشاف تحريف جوهري ناتج عن غش أعلى من الخطر الناتج عن خطأ، لأن الغش قد ينطوي على تواطؤ أو تزوير أو حذف متعمد أو إفادات مضللة أو تجاوز لإجراءات الرقابة الداخلية.

رقم السجل التجاري: ١٠١٠٣٨٢٨٢١

هاتف: +٩٦٦ ١١ ٢١٥ ٩٨٩٨

+٩٦٦ ١١ ٢٧٣ ٤٧٤٠

فاكس: +٩٦٦ ١١ ٢٧٣ ٤٧٣٠

ey.ksa@sa.ey.com

ey.com

شركة إرنست ويونغ للخدمات المهنية (مهنية ذات مسؤولية محدودة)
رأس المال المنفوح (٥.٥٠٠.٠٠٠ ريال سعودي - خمسة ملايين وخمسمائة ألف ريال سعودي)
المركز الرئيسي
برج الفيصلية - الدور الرابع عشر
طريق الملك فهد
٢٧٣٢
ص.ب. ١١٤٦٦
الرياض
المملكة العربية السعودية



تقرير المراجع المستقل إلى المالك في شركة المطاحن الرابعة (شركة شخص واحد) (شركة مساهمة سعودية مغلقة) - تنمة

مسؤوليات المراجع حول مراجعة القوائم المالية - تنمة:

- الحصول على فهم للرقابة الداخلية ذات الصلة بالمراجعة، من أجل تصميم إجراءات مراجعة ملائمة وفقاً للظروف، وليس بغرض إبداء رأي حول فاعلية الرقابة الداخلية للشركة.
- تقويم مدى ملائمة السياسات المحاسبية المستخدمة، ومدى معقولية التقديرات المحاسبية والإفصاحات ذات العلاقة التي قامت بها الإدارة.
- استنتاج مدى ملائمة تطبيق الإدارة لمبدأ الاستمرارية في المحاسبة، واستناداً إلى أدلة المراجعة التي تم الحصول عليها، فيما إذا كان هناك عدم تأكيد جوهري يتعلق بأحداث أو ظروف قد تثير شكاً كبيراً حول قدرة الشركة على الاستمرار في العمل وفقاً لمبدأ الاستمرارية. وإذا ما تبين لنا وجود عدم تأكيد جوهري، يتعين علينا لفت الانتباه في تقريرنا إلى الإفصاحات ذات العلاقة الواردة في القوائم المالية، أو إذا كانت تلك الإفصاحات غير كافية، عندها يتم تعديل رأينا. تستند استنتاجاتنا إلى أدلة المراجعة التي تم الحصول عليها حتى تاريخ تقريرنا حول المراجعة. ومع ذلك، فإن الأحداث أو الظروف المستقبلية قد تؤدي إلى توقف الشركة عن الاستمرار في أعمالها كمنشأة مستمرة.
- تقويم العرض العام، وهيكل ومحتوى القوائم المالية، بما في ذلك الإفصاحات، وما إذا كانت القوائم المالية تعبر عن المعاملات والأحداث التي تمثلها بطريقة تحقق عرضاً عادلاً.
- نقوم بإبلاغ المكلفين بالحوكمة - من بين أمور أخرى - بالنطاق والتوقيت المخطط للمراجعة والنتائج الهامة للمراجعة، بما في ذلك أي أوجه قصور هامة في الرقابة الداخلية تم اكتشافها خلال مراجعتنا.

عن إرنست ويونغ

هشام عبدالله الغنني
محاسب قانوني
رقم الترخيص (٥٢٣)



الرياض: ٢٥ رمضان ١٤٤٣ هـ
(٢٦ أبريل ٢٠٢٢)

شركة المطاحن الرابعة (شركة شخص واحد)
(شركة مساهمة سعودية مغلقة)

قائمة المركز المالي
كما في ٣١ ديسمبر ٢٠٢١

٣١ ديسمبر ٢٠٢٠	٣١ ديسمبر ٢٠٢١	إيضاح
ريال سعودي	ريال سعودي	
		الموجودات
		الموجودات غير المتداولة
٣,٥٤٣,١٥٤	٥,٥٥٨,٥٧٥	٥ موجودات غير ملموسة
٨٠٣,٠٠٩,٠٧٦	٨٥٨,٢٤٤,٣٧٩	٦ ممتلكات وآلات ومعدات وموجودات حق الاستخدام
٨٠٦,٥٥٢,٢٣٠	٨٦٣,٨٠٢,٩٥٤	إجمالي الموجودات غير المتداولة
		الموجودات المتداولة
٩٥,٢٠٢,٥٠٢	٩٥,٩٦٧,٤٥٠	٧ بضاعة
٩,٩٩٢,٣٤٤	٨,٤٠٩,٩٤١	٨ مصاريف مدفوعة مقدماً وموجودات متداولة أخرى
٥٠,١٣٠,٧٥٦	٦٧,٢٥٦,٠١٢	أرصده لدى البنوك
١٥٥,٣٢٥,٦٠٢	١٧١,٦٣٣,٤٠٣	إجمالي الموجودات المتداولة
٩٦١,٨٧٧,٨٣٢	١,٠٣٥,٤٣٦,٣٥٧	إجمالي الموجودات
		حقوق الملكية والمطلوبات
		حقوق الملكية
٤٧٣,٩٠٣,١٧٠	٤٧٣,٩٠٣,١٧٠	٩ رأس المال
٤,٦٠٤,٨٨٨	٩,٦١١,١٥٢	احتياطي نظامي
١٢٣,٢٢٥,٥٦٨	١٦٨,٢٨١,٩٤٢	أرباح مبقاة
٦٠١,٧٣٣,٦٢٦	٦٥١,٧٩٦,٢٦٤	إجمالي حقوق الملكية
		المطلوبات غير المتداولة
٢٢٤,٤٤٦,٠٣٦	٢٩٤,١٦٩,٣٨٨	١٠ التزامات بموجب عقود الايجار
٨١٦,٣٦٧	١,٠٧٤,٧٨٠	١١ التزامات المنافع المحددة للموظفين
٢٢٥,٢٦٢,٤٠٣	٢٩٥,٢٤٤,١٦٨	إجمالي المطلوبات غير المتداولة
		المطلوبات المتداولة
—	٢٠٥,٧٥١	١٣ الزكاة وضريبة الدخل المستحقة
١١٢,٤٩٥,٢٧٤	٦٠,٢٦٤,١٢٤	١٢ دائنون تجاريون ومطلوبات متداولة أخرى
١٧,٥١٩,١٤١	٢٢,٢٣٣,١٦٩	١٠ التزامات بموجب عقود الايجار
٤,٨٦٧,٣٨٨	٥,٦٩٢,٨٨١	دفعات مقدمة من العملاء
١٣٤,٨٨١,٨٠٣	٨٨,٣٩٥,٩٢٥	إجمالي المطلوبات المتداولة
٣٦٠,١٤٤,٢٠٦	٣٨٣,٦٤٠,٠٩٣	إجمالي المطلوبات
٩٦١,٨٧٧,٨٣٢	١,٠٣٥,٤٣٦,٣٥٧	إجمالي حقوق الملكية والمطلوبات

تشكل الإيضاحات المرفقة من ١ إلى ٢٦ جزءاً لا يتجزأ من هذه القوائم المالية.

شركة المطاحن الرابعة (شركة شخص واحد)
(شركة مساهمة سعودية مغلقة)

قائمة الربح أو الخسارة والدخل الشامل الآخر
للسنة المنتهية في ٣١ ديسمبر ٢٠٢١

٣١ ديسمبر ٢٠٢٠ ريال سعودي	٣١ ديسمبر ٢٠٢١ ريال سعودي	إيضاح	
٣٤٥,٢٤١,١٨٤	٣٣٦,٢٩٧,٨٩١	١٤	المبيعات
(٢٤٠,٨٧٣,٨٥٥)	(٢٣٠,٥٤٢,١٦٢)	١٥	تكلفة المبيعات
١٠٤,٣٦٧,٣٢٩	١٠٥,٧٥٥,٧٢٩		إجمالي الربح
			المصاريف
(١٠,٤٢٨,٣٥٨)	(١٠,٣٣٨,١٣٥)	١٦	مصاريف بيع وتوزيع
(٣٥,٧٩٢,٩٢٤)	(٣١,٥٥٧,٨٥٧)	١٧	مصاريف عمومية وإدارية
(٤٦,٢٢١,٢٨٢)	(٤١,٨٩٥,٩٩٢)		إجمالي المصاريف
٥٨,١٤٦,٠٤٧	٦٣,٨٥٩,٧٣٧		ربح العمليات
(١٢,٥١٧,٢٨٦)	(١٥,٢٨٨,٣٣٠)	١٠	تكاليف تمويل
٢,٠٦١,٣٦٧	١,٦٩٦,٩٨٢		إيرادات أخرى
(٣,١٤١,٢٤٨)	—		خسائر بيع مخزون متقادم
٤٤,٥٤٨,٨٨٠	٥٠,٢٦٨,٣٨٩		ربح السنة قبل الزكاة وضريبة الدخل
—	(٢٠٥,٧٥١)	١٣	الزكاة وضريبة الدخل
٤٤,٥٤٨,٨٨٠	٥٠,٠٦٢,٦٣٨		ربح السنة
—	—		الدخل الشامل الآخر
٤٤,٥٤٨,٨٨٠	٥٠,٠٦٢,٦٣٨		إجمالي الدخل الشامل للسنة
			ربح السهم
٠,٩٤	١,٠٦	٢١	ربح السهم الأساسي والمخفض

تشكل الإيضاحات المرفقة من ١ إلى ٢٦ جزءاً لا يتجزأ من هذه القوائم المالية.

شركة المطاحن الرابعة (شركة شخص واحد)
(شركة مساهمة سعودية مقفلة)
قائمة التغيرات في حقوق الملكية
للسنة المنتهية في ٣١ ديسمبر ٢٠٢١

	الإجمالي ريال سعودي	الأرباح المتبقية ريال سعودي	الإحتياطي النظامي ريال سعودي	رأس المال المتزوجة في رأس المال ريال سعودي	رأس المال ريال سعودي	
كما في ١ يناير ٢٠٢١	٦٠١,٧٣٣,٦٢٦	١٢٣,٢٢٥,٥٦٨	٤,٦٠٤,٨٨٨	-	٤٧٣,٩٠٣,١٧٠	
٥٠,٠٦٢,٦٣٨	٥٠,٠٦٢,٦٣٨	-	-	-	-	ربح السنة الدخل الشامل الأخر
٥٠,٠٦٢,٦٣٨	-	٥٠,٠٦٢,٦٣٨	-	-	-	إجمالي الدخل الشامل للسنة
-	(٥٠,٠٦,٢٦٤)	٥,٠٠٦,٢٦٤	-	-	-	محول الى الإحتياطي النظامي
٦٥١,٧٩٦,٢٦٤	١٦٨,٢٨١,٩٤٢	٩,٦١١,١٥٢	-	-	٤٧٣,٩٠٣,١٧٠	في ٣١ ديسمبر ٢٠٢١
٥٥٧,١٨٤,٧٤٦	٨٣,١٣١,٥٧٦	١٥٠,٠٠٠	٤٧٣,٤٠٣,١٧٠	٥٠٠,٠٠٠		كما في ١ يناير ٢٠٢٠
٤٤,٥٤٨,٨٨٠	٤٤,٥٤٨,٨٨٠	-	-	-	-	ربح السنة الدخل الشامل الأخر
٤٤,٥٤٨,٨٨٠	٤٤,٥٤٨,٨٨٠	-	-	-	-	إجمالي الدخل الشامل للسنة
-	(٤,٤٥٤,٨٨٨)	٤,٤٥٤,٨٨٨	(٤٧٣,٤٠٣,١٧٠)	٤٧٣,٤٠٣,١٧٠	-	المحول الى رأس المال (إبضاح ٩)
-	-	-	-	-	-	محول الى الإحتياطي النظامي
٦٠١,٧٣٣,٦٢٦	١٢٣,٢٢٥,٥٦٨	٤,٦٠٤,٨٨٨	-	-	٤٧٣,٩٠٣,١٧٠	في ٣١ ديسمبر ٢٠٢٠

تشكل الإيضاحات المرفقة من ١ إلى ٢٦ جزءاً لا يتجزأ من هذه القوائم المالية.

شركة المطاحن الرابعة (شركة شخص واحد)
(شركة مساهمة سعودية مغلقة)

قائمة التدفقات النقدية

للسنة المنتهية في ٣١ ديسمبر ٢٠٢١

٣١ ديسمبر ٢٠٢٠ ريال سعودي	٣١ ديسمبر ٢٠٢١ ريال سعودي	
٤٤,٥٤٨,٨٨٠	٥٠,٢٦٨,٣٨٩	الأنشطة التشغيلية
		ربح السنة قبل الزكاة وضريبة الدخل
		التعديلات لتسوية الربح قبل الزكاة وضريبة الدخل إلى صافي التدفقات النقدية:
٣٩,٨٢٥,٦٨٥	٤٢,٣٤٩,٧٦٩	استهلاك ممتلكات وآلات ومعدات وموجودات حق الاستخدام
٩١,١٣١	٦٣,٠٣٧	إطفاء الأصول غير ملموسة
١٢,٥١٧,٢٨٦	١٥,٢٨٨,٣٣٠	تكلفة تمويل على التزامات بموجب عقود الإيجار
٧١١,٦٤٢	٥٦٩,٥٨٩	مخصص بضاعة بطيئة الحركة
(٢٢,٠٤٤)	-	أرباح من بيع ممتلكات وآلات ومعدات
٤٤٩,١٤٠	٢٥٨,٤١٣	مخصص التزامات المنافع المحددة للموظفين
٩٨,١٢١,٧٢٠	١٠٨,٧٩٧,٥٢٧	
		التغيرات في الموجودات والمطلوبات التشغيلية:
٥,٢١٩,٠٤٢	(١,٣٣٤,٥٣٧)	بضاعة
(٦,١١٤,٦٠١)	١,٥٨٢,٤٠٣	مصاريف مدفوعة مقدماً وموجودات متداولة أخرى
(٦٤,٤٠٢,٦٨١)	(٥٢,٢٣١,٥٦٦)	دائنون تجاريون ومطلوبات متداولة أخرى
(٢١٥,٦٣٤)	٨٢٥,٤٩٣	دفعات مقدمة من العملاء
٣٢,٦٠٧,٨٤٦	٥٧,٦٣٩,٣٢٠	صافي التدفقات النقدية الناتجة من الأنشطة التشغيلية
		الأنشطة الاستثمارية
٣٦١,٥٦٥	-	المستلم من بيع ممتلكات وآلات ومعدات
(٣١٩,٣٨١)	(٢,٠٧٨,٤٥٨)	شراء أصول غير ملموسة
(٢٥,٤٧٨,٣١٥)	(١٨,٦٩٤,٨٤١)	شراء ممتلكات وآلات ومعدات
(٢٥,٤٣٦,١٣١)	(٢٠,٧٧٣,٢٩٩)	صافي التدفقات النقدية المستخدمة في الأنشطة الاستثمارية
		الأنشطة التمويلية
(١٧,٥١٩,١٤١)	(١٩,٧٤٠,٧٦٥)	سداد التزامات بموجب عقود الإيجار
(١٧,٥١٩,١٤١)	(١٩,٧٤٠,٧٦٥)	صافي التدفقات النقدية المستخدمة في الأنشطة التمويلية
(١٠,٣٤٧,٤٢٦)	١٧,١٢٥,٢٥٦	صافي الزيادة (النقص) في الأرصدة لدى البنوك
٦٠,٤٧٨,١٨٢	٥٠,١٣٠,٧٥٦	الأرصدة لدى البنوك في بداية السنة
٥٠,١٣٠,٧٥٦	٦٧,٢٥٦,٠١٢	الأرصدة لدى البنوك في نهاية السنة
		المعاملات غير النقدية الهامة:
-	٧٨,٨٩٠,٢٣١	إضافات موجودات حق الاستخدام (إيضاح ٦)

تشكل الإيضاحات المرفقة من ١ إلى ٢٦ جزءاً لا يتجزأ من هذه القوائم المالية.

شركة المطاحن الرابعة (شركة شخص واحد)
(شركة مساهمة سعودية مغلقة)

إيضاحات حول القوائم المالية
كما في ٣١ ديسمبر ٢٠٢١

١ - معلومات عن الشركة

- شركة المطاحن الرابعة (شركة شخص واحد) شركة مساهمة سعودية مغلقة ("الشركة")، تأسست في الدمام، بالمملكة العربية السعودية بتاريخ ١٠ صفر ١٤٣٨هـ (الموافق ١٠ نوفمبر ٢٠١٦). يتمثل نشاط الشركة في إنتاج الدقيق في المملكة العربية السعودية ويشمل كذلك كافة الأنشطة المتعلقة بتوفير منتجات القمح والأعلاف الحيوانية والمنتجات ذات العلاقة وما تستلزمه من ابرام أية عقود او اتخاذ أية ترتيبات ذات صلة.
- تم تأسيس الشركة من قبل صندوق الاستثمارات العامة ("المالك") بناء على قرار مجلس الوزراء رقم (٣٥) وتاريخ ٢٧ محرم ١٤٣٧ هـ (الموافق ٩ نوفمبر ٢٠١٥) القاضي بالموافقة على اتخاذ ما يلزم لتأسيس أربع شركات مساهمة لمطاحن الدقيق وفق التوزيع الجغرافي المقترح على أن يتولى صندوق الاستثمارات العامة بالتنسيق مع المؤسسة العامة للحبوب القيام بذلك وفقاً للمرسوم الملكي رقم ٦٢ وتاريخ ٤ شوال ١٤٣٥ هـ (الموافق ٣١ يوليو ٢٠١٤).
- بتاريخ ١٧ شوال ١٤٤١ هـ (الموافق ٩ يونيو ٢٠٢٠) صدر قرار مجلس الوزراء رقم ٦٣١ القاضي بنقل ملكية الشركة إلى المركز الوطني للتخصيص وأن يقوم المركز الوطني للتخصيص بالمهام المسندة إلى صندوق الاستثمارات العامة بقرار مجلس الوزراء رقم (١١٨) وتاريخ ٢١ صفر ١٤٤٠ هـ (الموافق ٣٠ أكتوبر ٢٠١٨) (إيضاح ٩).
- بتاريخ ٢٥ ربيع الثاني ١٤٤٣ هـ (الموافق ٣٠ نوفمبر ٢٠٢١) قامت الشركة ببيع أسهمها بالكامل والبالغة ٤٧,٣٩٠,٣١٧ سهم، قيمة كل سهم ١٠ ريال سعودي إلى شركة الخليج لطحن الدقيق الصناعية مقابل سعر الشراء المحدد في اتفاقية بيع وشراء الأسهم بنفس التاريخ (إيضاح ٩)
- أبرمت الشركة اتفاقية شراء قمح مدعوم من المؤسسة العامة للحبوب ("المؤسسة") حيث أن المؤسسة تستورد القمح إلى المملكة العربية السعودية لأغراض إنتاج الدقيق المدعوم. تسري هذه الاتفاقية بتاريخ ٣ ربيع الثاني ١٤٣٨ هـ (الموافق ١ يناير ٢٠١٧) وتنتهي عندما يقوم المالك ببيع حصته في الشركة. تنص الاتفاقية على أن سعر شراء القمح المدعوم يتم احتسابه وفقاً للقيمة النقدية للطن المتري الواحد من القمح المدعوم والمحددة حالياً من قبل حكومة المملكة العربية السعودية بمبلغ مائة وثمانون (١٨٠) ريالاً سعودياً للطن المتري الواحد. بتاريخ ١٥ ربيع الثاني ١٤٤٢ هـ (الموافق ٣٠ نوفمبر ٢٠٢٠) تم تجديد اتفاقية تنظيم عملية بيع وشراء القمح المدعوم وغير المدعوم من المؤسسة العامة للحبوب ("المؤسسة") وتسري هذه الاتفاقية حتى تاريخ انتهاء ترخيص المشتري الرئيسي ("الشركة").
- تزاول الشركة أعمالها من خلال مركزها الرئيسي في الدمام بالإضافة إلى ثلاثة فروع في العديد من المدن في المملكة العربية السعودية المبيّنة أدناه:

رقم السجل التجاري	التاريخ	المدينة
٢٠٥٠١١٠٨٥٦	٢٩ جمادى الثاني ١٤٣٨ هـ (الموافق ٢٨ مارس ٢٠١٧)	المركز الرئيسي (الدمام)
٢٠٥٠١١١٨٢١	٢٩ جمادى الثاني ١٤٣٨ هـ (الموافق ٢٨ مارس ٢٠١٧)	الدمام
٤٦٥٠٠٨٢٠٩٠	٢٩ جمادى الثاني ١٤٣٨ هـ (الموافق ٢٨ مارس ٢٠١٧)	المدينة
١٠١١٠٢٤٣٥٤	٢٩ جمادى الثاني ١٤٣٨ هـ (الموافق ٢٨ مارس ٢٠١٧)	الخرج

شركة المطاحن الرابعة (شركة شخص واحد)
(شركة مساهمة سعودية مغلقة)

إيضاحات حول القوائم المالية - تنمة
كما في ٣١ ديسمبر ٢٠٢١

٢- السياسات المحاسبية الهامة

١-٢ أسس الإعداد

تم إعداد هذه القوائم المالية للشركة وفقاً للمعايير الدولية للتقرير المالي المعتمدة في المملكة العربية السعودية والمعايير والاصدارات الأخرى المعتمدة من الهيئة السعودية للمراجعين والمحاسبين يشار إليهما "بالمعايير الدولية للتقرير المالي المعتمدة في المملكة العربية السعودية".

تم إعداد هذه القوائم المالية على أساس مبدأ التكلفة التاريخية. يتم عرض هذه القوائم المالية بالريال السعودي، والذي يعتبر أيضاً العملة الوظيفية للشركة.

٢-٢ ملخص بالسياسات المحاسبية الهامة

(أ) تصنيف الموجودات والمطلوبات كمتداولة وغير متداولة

تقوم الشركة بإظهار الموجودات والمطلوبات في قائمة المركز المالي كمتداولة/ غير متداولة. تعتبر الموجودات متداولة وذلك:

- ◀ عندما يتوقع تحققها أو ينوي بيعها أو استخدامها خلال دورة العمليات العادية.
- ◀ في حالة اقتنائها بشكل أساسي لأغراض المتاجرة.
- ◀ عندما يتوقع تحققها خلال اثني عشر شهراً بعد الفترة المالية، أو
- ◀ عندما تكون نقدية وشبه نقدية ما لم تكن هناك قيود على استبدالها أو استخدامها لسداد أية مطلوبات لمدة لا تقل عن اثني عشر شهراً بعد الفترة المالية.

تصنف كافة الموجودات الأخرى كموجودات غير متداولة.

تعتبر المطلوبات متداولة وذلك:

- ◀ عندما يتوقع سدادها خلال دورة العمليات العادية.
- ◀ في حالة اقتنائها بشكل أساسي لأغراض المتاجرة.
- ◀ عندما تستحق السداد خلال اثني عشر شهراً بعد الفترة المالية، أو
- ◀ عند عدم وجود حق غير مشروط لتأجيل سداد المطلوبات لمدة لا تقل عن اثني عشر شهراً بعد الفترة المالية.

تصنف الشركة كافة المطلوبات الأخرى كمطلوبات غير متداولة.

(ب) قياس القيمة العادلة

القيمة العادلة هي السعر الذي سيتم استلامه عند بيع موجودات ما أو سداها عند تحويل مطلوبات ما بموجب معاملة نظامية تتم بين متعاملين في السوق بتاريخ القياس. يحدد قياس القيمة العادلة بافتراض أن معاملة بيع الموجودات أو تحويل المطلوبات ستتم إما:

- ◀ في السوق الرئيسي للموجودات أو المطلوبات، أو
 - ◀ في حالة عدم وجود السوق الرئيسي، في أكثر الأسواق فائدة للموجودات أو المطلوبات.
- إن السوق الرئيسي أو الأكثر فائدة يجب أن تكون قابلة للوصول إليها من قبل الشركة.

تقاس القيمة العادلة للموجودات أو المطلوبات بافتراض أن المتعاملين في السوق سيستفيدون عند تسعير الموجودات والمطلوبات وأنهم يسعون لتحقيق أفضل مصالحهم الاقتصادية.

يأخذ قياس القيمة العادلة للموجودات غير المالية بعين الاعتبار مقدرة المتعاملين في السوق على تحقيق منافع اقتصادية عن طريق الاستخدام الأفضل والأقصى للأصل أو بيعه لمتعاملين آخرين في السوق يستخدمون الأصل على النحو الأفضل وبأقصى حد.

تستخدم الشركة طرق تقويم ملائمة وفقاً للظروف، وتتوفر بشأنها بيانات كافية لقياس القيمة العادلة وزيادة استخدام المدخلات القابلة للرصد وتقليل استخدام المدخلات غير القابلة للرصد.

شركة المطاحن الرابعة (شركة شخص واحد)
(شركة مساهمة سعودية مغلقة)

إيضاحات حول القوائم المالية - تنمة
كما في ٣١ ديسمبر ٢٠٢١

٢- السياسات المحاسبية الهامة - تنمة

٢-٢ ملخص بالسياسات المحاسبية الهامة - تنمة

(ب) قياس القيمة العادلة - تنمة

تصنف الموجودات والمطلوبات التي يتم قياسها بالقيمة العادلة أو الإفصاح عنها في القوائم المالية ضمن التسلسل الهرمي لمستويات أساليب التقييم المستخدمة في قياس القيمة العادلة المذكورة أدناه:

- ◀ المستوى الأول: الأسعار المعلنة (غير المعدلة) في الأسواق النشطة لموجودات أو مطلوبات مماثلة، التي تستطيع الشركة الوصول إليها في تاريخ القياس، وتعتبر المدخلات ذات الأولوية الأعلى.
- ◀ المستوى الثاني: مدخلات بخلاف الأسعار المعلنة المدرجة ضمن المستوى الأول والتي تكون قابلة للرصد بصورة مباشرة أو غير مباشرة.
- ◀ المستوى الثالث: مدخلات غير قابلة للرصد، وتعتبر المدخلات ذات الأولوية الأدنى.

عندما يتم تصنيف المدخلات المستخدمة لقياس القيمة العادلة لموجودات أو التزامات ضمن مستويات مختلفة في التسلسل الهرمي للقيمة العادلة، فإنه يتم تصنيف قياس القيمة العادلة في مجمله ضمن نفس المستوى في التسلسل الهرمي للقيمة العادلة لأدنى مستوى مدخلات يُعد مهما بالنسبة لمجمل القياس.

بالنسبة للموجودات والمطلوبات التي يتم إثباتها في القوائم المالية بشكل متكرر، تقوم الشركة بالتأكد مما إذا تم التحويل بين التسلسل الهرمي لمستويات القيمة العادلة وذلك بإعادة تقويم التصنيف (على أساس أدنى مستوى مدخلات يُعد مهما بالنسبة لمجمل القياس) في نهاية كل فترة مالية.

ولغرض الإفصاح عن القيمة العادلة، قامت الشركة بتحديد فئات الموجودات والمطلوبات على أساس طبيعة وخصائص ومخاطر الموجودات والمطلوبات والتسلسل الهرمي لمستويات قياس القيمة العادلة المذكورة أعلاه. إن الإفصاحات المتعلقة بالقيمة العادلة للأدوات المالية والموجودات غير المالية التي يتم قياسها بالقيمة العادلة أو التي تم الإفصاح عن القيمة العادلة لها تم تلخيصها في الإيضاح ١٩.

(ج) أصول غير ملموسة

تقاس الموجودات غير الملموسة المستحوذ عليها بصورة مستقلة عند الإثبات الأولى لها بالتكلفة، بينما تقاس الموجودات غير الملموسة المستحوذ عليها في عملية تجميع أعمال بالقيمة العادلة بتاريخ الاستحواذ. وبعد الإثبات الأولى لها، تقيد الموجودات غير الملموسة بالتكلفة ناقصاً الإطفاء المتراكم وخسائر الانخفاض في القيمة المتراكمة. لا يتم رسملة الموجودات غير الملموسة المتولدة داخلياً، فيما عدا تكاليف التطوير المرسملة، ويتم عكس المصاريف في الربح أو الخسارة في الفترة التي تتكبد فيها التكاليف.

تصنف الأعمار الإنتاجية للموجودات غير الملموسة كمحددة أو غير محددة المدة.

تطفاً الموجودات غير الملموسة التي لها عمر محدد على مدى الأعمار الإنتاجية المقدر لها، ويتم مراجعتها للتأكد من وجود انخفاض في قيمتها وذلك عند وجود دليل يشير إلى حدوث هذا الانخفاض. يتم مراجعة فترة وطريقة إطفاء الموجودات غير الملموسة التي لها عمر محدد مرة واحدة على الأقل في نهاية كل فترة مالية. يتم معالجة التغيرات في العمر الإنتاجي المتوقع أو طريقة استنفاد المنافع الاقتصادية المستقبلية التي تضمنها الأصل - محاسبياً وذلك بتعديل فترة أو طريقة الإطفاء، حسبما هو ملائم، ويتم قيدها كتغيرات في التقديرات المحاسبية. تدرج مصاريف إطفاء الموجودات غير الملموسة التي لها عمر محدد في قائمة الربح أو الخسارة والدخل الشامل الآخر كمصرف وبما يتماشى مع وظيفة الموجودات غير الملموسة.

يتم سنوياً إجراء اختبار للموجودات غير الملموسة التي ليس لها أعمار إنتاجية محددة للتأكد من وجود انخفاض في قيمتها كما في ٣١ ديسمبر وذلك بمفردها أو على مستوى الوحدة المدرة للنقدية، حسبما هو ملائم، وعندما تشير الظروف إلى إمكانية انخفاض القيمة الدفترية.

يتم التوقف عن إثبات الأصل غير الملموس عند الاستبعاد (أي، في التاريخ الذي يحصل فيه على السيطرة) أو عندما لا تتوقع فوائد اقتصادية مستقبلية من استخدامه أو التخلص منه. يقاس أي ربح أو خسارة ناتجة عن التوقف عن إثبات الأصول غير الملموسة (مقاسة كالفرق بين صافي متحصلات الاستبعاد والقيمة الدفترية للأصل) ويتم إدراجها في قائمة الربح أو الخسارة والدخل الشامل الآخر.

شركة المطاحن الرابعة (شركة شخص واحد)
(شركة مساهمة سعودية مغلقة)

إيضاحات حول القوائم المالية - تنمة
كما في ٣١ ديسمبر ٢٠٢١

٢- السياسات المحاسبية الهامة - تنمة

٢-٢ ملخص بالسياسات المحاسبية الهامة - تنمة

(د) الممتلكات والآلات والمعدات وموجودات حق استخدام

تظهر الممتلكات والآلات والمعدات بالتكلفة، ناقصاً الاستهلاك المتراكم وخسائر الانخفاض المتراكم في القيمة، إن وجدت. تشمل هذه التكلفة على تكلفة استبدال جزء من الآلات والمعدات. وإذا كان مطلوباً استبدال أجزاء هامة من الآلات والمعدات على مراحل، تقوم الشركة باستهلاكها بصورة مستقلة على مدى أعمارها الإنتاجية المحددة. وبالمقابل، فعند إجراء فحص رئيسي، يتم إثبات تكلفته في القيمة الدفترية للآلات والمعدات كإحلال وذلك في حالة استيفاء معايير إثباته. يتم إثبات كافة تكاليف الإصلاح والصيانة الأخرى في قائمة الربح أو الخسارة والدخل الشامل الآخر عند تكديدها. تدرج القيمة الحالية للتكلفة المتوقعة لإزالة أصل ما بعد استخدامه ضمن تكلفة الأصل المعني وذلك في حالة استيفاء معايير الإثبات المتعلقة بالمخصص. يتم احتساب الاستهلاك بطريقة القسط الثابت على مدى الأعمار الإنتاجية المقدره للموجودات. يبين الجدول التالي الأعمار الإنتاجية المستخدمة لحساب الاستهلاك:

فئات الموجودات	الأعمار الإنتاجية	فئات الموجودات	الأعمار الإنتاجية
المباني	٢٥ إلى ٥٠ سنة	الأثاث والتجهيزات	٦,٦٧ - ١٠ سنوات
الآلات والمعدات	١٠ إلى ٢٥ سنة	السيارات	٥ سنوات
معدات حاسب آلي	٦,٦٧ سنة		

يتم

احتساب استهلاك الآلات على مدى الأعمار الإنتاجية لمكونات الموجودات الرئيسية.

يتم التوقف عن إثبات أي بند من بنود الممتلكات والآلات والمعدات وأي جزء من الأجزاء الهامة تم إثباتها في الأصل عند الاستبعاد، أو عند عدم وجود منافع مستقبلية متوقعة من الاستعمال أو الاستبعاد. تدرج أية أرباح أو خسائر ناتجة عن التوقف عن إثبات أي أصل (التي يتم احتسابها كفرق بين صافي متحصلات الاستبعاد والقيمة الدفترية للأصل) في قائمة الربح أو الخسارة والدخل الشامل الآخر عند التوقف عن إثبات الأصل.

يتم مراجعة القيمة المتبقية والأعمار الإنتاجية وطرق استهلاك الممتلكات والآلات والمعدات في نهاية كل سنة مالية، وتعديلها بإثر مستقبلي، إذا كان ذلك ملائماً.

لا يتم استهلاك المشاريع قيد الإنشاء وتظهر بالتكلفة ناقصاً خسائر الانخفاض المتراكم في القيمة، إن وجدت، وتصنف ضمن بند "الأعمال الرأسمالية قيد التنفيذ". يتم تحويل هذه الموجودات إلى الممتلكات والآلات والمعدات وذلك عندما تكون تلك الموجودات متاحة للاستخدام للغرض المقصود منها.

(هـ) الإيجارات

موجودات حق الاستخدام

تقوم الشركة بإثبات الموجودات الخاصة بحق الاستخدام بتاريخ بدء عقد الإيجار (أي، التاريخ الذي أصبح الأصل الأساسي جاهزاً للاستخدام). تقاس موجودات حق الاستخدام بالتكلفة، ناقصاً الاستهلاك المتراكم وخسائر الانخفاض في القيمة، ويتم تعديلها نتيجة لإعادة قياس التزامات عقود الإيجار. تشمل تكلفة موجودات حق الاستخدام على قيمة التزامات عقود الإيجار المثبتة، والتكاليف المباشرة الأولية المتكبدة، ودفعات الإيجار المسددة في أو قبل تاريخ بدء الإيجار، ناقصاً أي حوافز إيجار مستلمة. وما لم تكن الشركة متأكدة بصورة معقولة من الحصول على ملكية الأصل المستأجر في نهاية مدة عقد الإيجار، فإنه يتم استهلاك موجودات حق الاستخدام التي تم إثباتها على أساس القسط الثابت على مدى العمر الإنتاجي المقدر لها أو مدة الإيجار، أيهما أقصر. تخضع موجودات حق الاستخدام للانخفاض في القيمة.

التزامات عقود الإيجار

بتاريخ بدء عقد الإيجار، تقوم الشركة بإثبات التزامات عقود الإيجار التي تم قياسها بالقيمة الحالية لدفعات الإيجار التي يتعين سدادها على مدى فترة الإيجار. تشمل دفعات الإيجار دفعات ثابتة (بما في ذلك الدفعات الثابتة في جوهرها) ناقصاً أي حوافز إيجار قابلة للاستخدام ودفعات الإيجار المتغيرة التي تعتمد على مؤشر أو معدل، والمبالغ المتوقعة سدادها بموجب ضمانات القيمة المتبقية. كما تشمل دفعات الإيجار أيضاً على سعر ممارسة خيار الشراء الذي من المؤكد بصورة معقولة أن تمارسه الشركة ودفعات الغرامات الخاصة بإنهاء عقد الإيجار، إذا كانت فترة الإيجار تظهر ممارسة الشركة لخيار الإنهاء. يتم إثبات دفعات الإيجار المتغيرة التي لا تعتمد على مؤشر أو معدل كمصروف في السنة التي يقع فيها الحدث أو الشرط الذي يؤدي إلى الدفع.

شركة المطاحن الرابعة (شركة شخص واحد)
(شركة مساهمة سعودية مغلقة)

إيضاحات حول القوائم المالية - تنمة
كما في ٣١ ديسمبر ٢٠٢١

٢- السياسات المحاسبية الهامة - تنمة

٢-٢ ملخص بالسياسات المحاسبية الهامة - تنمة

هـ) الإيجارات - تنمة

التزامات عقود الإيجار - تنمة

عند احتساب القيمة الحالية لدفعات الإيجار، تستخدم الشركة معدل الاقتراض الإضافي بتاريخ بدء الإيجار إذا كان معدل العمولة الضمني في عقد الإيجار غير قابل للتحديد بسهولة. وبعد تاريخ بدء الإيجار، يتم زيادة قيمة التزامات الإيجار لتعكس زيادة العمولة، وتُخفض لتعكس دفعات الإيجار المسددة. إضافة إلى ذلك، يتم إعادة قياس القيمة الدفترية للالتزامات عقود الإيجار إذا كان هناك تعديل أو تغيير في مدة الإيجار أو تغيير في دفعات الإيجار الثابتة في جوهرها أو وجود تغيير في التقويم الخاص بشراء الأصل المعني.

عقود الإيجار قصيرة الأجل وعقود إيجار الموجودات منخفضة القيمة

تقوم الشركة بتطبيق الإعفاء من إثبات عقود الإيجار قصيرة الأجل على عقود الإيجار قصيرة الأجل (أي عقود الإيجار التي تبلغ ١٢ شهراً أو أقل من تاريخ بدء الإيجار ولا تتضمن خيار الشراء). كما تطبق أيضاً الإعفاء من إثبات الموجودات منخفضة القيمة وهي البنود التي لا تفي بحدود الرسملة الخاصة بالشركة وتعتبر غير جوهرية لقائمة المركز المالي الأولية الموجزة للشركة ككل. يتم إدراج دفعات الإيجار المتعلقة بعقود الإيجار قصيرة الأجل وعقود إيجار الموجودات منخفضة القيمة كمصروف على أساس القسط الثابت على مدى فترة الإيجار.

الأحكام الهامة عند تحديد مدة عقود الإيجار التي تتضمن خيارات التجديد

تحدد الشركة مدة عقد الإيجار على أنها مدة عقد الإيجار غير القابلة للإلغاء، إضافة إلى أي فترات مشمولة بخيار تمديد عقد الإيجار إذا كان من المؤكد بصورة معقولة ممارسة هذا الخيار أو أي فترات مشمولة بخيار إنهاء عقد الإيجار، إذا كان من المؤكد عدم ممارسته.

بموجب بعض عقود الإيجار، يتاح للشركة خيار استئجار الموجودات لفترات إضافية. تطبق الشركة الأحكام عند تقويم ما إذا كان من المؤكد بصورة معقولة ممارسة خيار التجديد. أي أنها تأخذ بعين الاعتبار كافة العوامل ذات العلاقة التي من شأنها إيجاد حافز اقتصادي لممارسة خيار التجديد. بعد تاريخ بدء الإيجار، تقوم الشركة بإعادة تقويم مدة عقد الإيجار في حالة وقوع حدث هام أو تغيير في الظروف التي تقع تحت سيطرتها وتؤثر على قدرتها على ممارستها (أو عدم ممارستها) خيار التجديد (على سبيل المثال، حدوث تغيير في استراتيجية العمل).

و) الأدوات المالية - الإثبات الأولي والقياس اللاحق

١) الموجودات المالية

الإثبات والقياس الأولي

تصنف الموجودات المالية، عند الإثبات الأولي لها، كمقاسة لاحقاً بالتكلفة المطفأة، وبالقيمة العادلة من خلال الدخل الشامل الأخر، وبالقيمة العادلة من خلال الربح أو الخسارة.

يتوقف تصنيف الموجودات المالية عند الإثبات الأولي لها على خصائص التدفقات النقدية للأصل المالي ونموذج أعمال الشركة لإدارتها. تقوم الشركة في الأصل بقياس الموجودات المالية بالقيمة العادلة زائداً تكاليف المعاملات في حال الموجودات المالية غير المدرجة بالقيمة العادلة من خلال الربح أو الخسارة. لا تملك الشركة مديون تجاريون حيث أن العوض يستلم كنفذ وقت إتمام عملية البيع.

شركة المطاحن الرابعة (شركة شخص واحد)
(شركة مساهمة سعودية مغلقة)

إيضاحات حول القوائم المالية - تنمة
كما في ٣١ ديسمبر ٢٠٢١

٢- السياسات المحاسبية الهامة - تنمة

٢-٢ ملخص بالسياسات المحاسبية الهامة - تنمة

(و) الأدوات المالية - الإثبات الأولي والقياس اللاحق - تنمة

(١) الموجودات المالية - تنمة

القياس اللاحق

الموجودات المالية بالقيمة العادلة من خلال الربح أو الخسارة

تشتمل الموجودات المالية بالقيمة العادلة من خلال الربح أو الخسارة على الموجودات المالية المكتتة لأغراض المتاجرة والموجودات المالية المخصصة عند الإثبات الأولي لها بالقيمة العادلة من خلال الربح أو الخسارة أو الموجودات المالية التي يجب قياسها بالقيمة العادلة بشكل إلزامي. تصنف الموجودات المالية كـ "مكتتة لأغراض المتاجرة" في حالة شراؤها لبيعها أو إعادة شراؤها في المستقبل المنظور. كما تصنف المشتقات، بما في ذلك المشتقات المدرجة ضمن أدوات مالية أخرى منفصلة كـ "مشتقات مكتتة لأغراض المتاجرة" ما لم يتم تخصيصها كأداة تغطية فعالة. يتم تصنيف وقياس الموجودات المالية ذات التدفقات النقدية التي لا تعد فقط دفعات من المبلغ الأصلي والعمولة بالقيمة العادلة من خلال الربح أو الخسارة بصرف النظر عن نموذج الأعمال. وعلى الرغم من الضوابط المتعلقة بتصنيف أدوات الدين بالتكلفة المضافة أو بالقيمة العادلة من خلال الدخل الشامل الآخر، كما هو مبين أعلاه، يمكن تخصيص أدوات الدين بالقيمة العادلة من خلال الربح أو الخسارة عند الإثبات الأولي إذا كان القيام بذلك يزيل أو يقلص بشكل كبير من عدم التماثل المحاسبي.

تقيد الموجودات المالية المدرجة بالقيمة العادلة من خلال الربح أو الخسارة في قائمة المركز المالي بالقيمة العادلة، ويدرج صافي التغيرات في القيمة العادلة في قائمة الربح أو الخسارة والدخل الشامل الآخر.

التوقف عن الإثبات

يتم التوقف عن إثبات أصل مالي (أو، إذ ينطبق ذلك، جزء منه أو جزء من مجموعة من موجودات مالية متشابهة) (أي استبعاده من قائمة المركز المالي الموحدة للمجموعة) عند:

- انتهاء الحقوق المتعلقة باستلام التدفقات النقدية من الموجودات، أو
- قيام الشركة بتحويل حق استلام التدفقات النقدية من الأصل أو التعهد بسداد التدفقات النقدية المستلمة بالكامل إلى طرف آخر دون أي تأخير وفق اتفاقية "ترتيبات فورية" وإذا ما (أ) قامت الشركة بتحويل معظم المخاطر والمنافع المصاحبة للأصل، أو (ب) لم تقم بالتحويل أو الإبقاء على معظم المنافع والمخاطر المصاحبة للأصل، ولكنها قامت بتحويل السيطرة على الأصل.

وفي الحالات التي تقوم فيها الشركة بتحويل حقوق استلام التدفقات النقدية من الأصل أو إبرام اتفاقية ترتيبات فورية، فإنه يجب عليها تقويم فيما إذا ولأي مدى قامت بالاحتفاظ بالمنافع والمخاطر المصاحبة للملكية. وفي الحالات التي لا يتم فيها التحويل أو الإبقاء على معظم المخاطر والمنافع المصاحبة للملكية أو لم يتم فيها تحويل السيطرة على الأصل، يتم إثبات الأصل بقدر ارتباط الشركة المستمر به. وفي تلك الحالة، تقوم الشركة أيضاً بإثبات المطلوبات المصاحبة لها. يتم قياس الموجودات المحولة والمطلوبات المصاحبة لها وفق نفس الأساس الذي يعكس الحقوق والالتزامات التي أقيمت عليها الشركة.

يتم قياس الارتباط المستمر الذي يكون على شكل ضمان على الموجودات المحولة بالقيمة الدفترية الأصلية للموجودات أو الحد الأقصى للمبلغ الذي يجب على الشركة دفعه، أيهما أقل.

شركة المطاحن الرابعة (شركة شخص واحد)
(شركة مساهمة سعودية مغلقة)

إيضاحات حول القوائم المالية - تنمة

كما في ٣١ ديسمبر ٢٠٢١

٢- السياسات المحاسبية الهامة - تنمة

٢-٢ ملخص بالسياسات المحاسبية الهامة - تنمة

(و) الأدوات المالية - الإثبات الأولي والقياس اللاحق- تنمة

٢) المطلوبات المالية

الإثبات الأولي والقياس

تصنف المطلوبات المالية عند الإثبات الأولي لها كمطلوبات مالية بالقيمة العادلة من خلال الربح أو الخسارة أو قروض أو ذمم دائنة أو كمشتقات تم تخصيصها كأدوات تغطية فعالة، حسبما هو ملائم.

يتم، في الأصل، إثبات كافة المطلوبات المالية بالقيمة العادلة. وبالنسبة للقروض والذمم الدائنة، يتم إظهارها بعد خصم تكاليف المعاملات المتعلقة بها مباشرةً.

القياس اللاحق

يتوقف قياس المطلوبات المالية على تصنيفها المبين أدناه:

المطلوبات المالية بالقيمة العادلة من خلال الربح أو الخسارة

تشتمل المطلوبات المالية بالقيمة العادلة من خلال الربح أو الخسارة على المطلوبات المالية المقتناة لأغراض المتاجرة والمطلوبات المالية المخصصة عند الإثبات الأولي لها بالقيمة العادلة من خلال الربح أو الخسارة.

تصنف المطلوبات المالية كـ "مقتناة لأغراض المتاجرة" في حالة شراءها لغرض بيعها في المستقبل القريب. تشتمل هذه الفئة على الأدوات المالية المشتقة التي أبرمتها الشركة ولم يتم تخصيصها كأدوات تغطية طبقاً لما نص عليه المعيار الدولي للتقرير المالي (٩). كما تصنف المشتقات المدرجة ضمن الأدوات المالية الأخرى المنفصلة كـ "مقتناة لأغراض المتاجرة" مالم يتم تخصيصها كأدوات تغطية مخاطر فعالة. لم تحدد الشركة أي التزام مالي بالقيمة العادلة من خلال الربح أو الخسارة.

القروض

تتعلق هذه الفئة كثيراً بالشركة. بعد الإثبات الأولي لها، تقاس القروض المرتبطة بعمولة لاحقاً بالتكلفة المطفأة باستخدام طريقة معدل العمولة الفعلي. يتم إثبات الأرباح والخسائر في الربح أو الخسارة عند التوقف عن إثبات المطلوبات وكذلك من خلال عملية إطفاء معدل العمولة الفعلي.

تحسب التكلفة المطفأة بعد الأخذ بعين الاعتبار العلاوة أو الخصم عند الشراء وكذلك الأتعاب أو التكاليف التي تعتبر جزءاً لا يتجزأ من معدل العمولة الفعلي، ويُدْرَجُ إطفاء معدل العمولة الفعلي كتكاليف تمويل في قائمة الربح أو الخسارة والدخل الشامل الأخر.

التوقف عن الإثبات

يتم التوقف عن إثبات المطلوبات المالية عند سداد الالتزام المحدد في العقد أو إلغائه أو انتهاء مدته. وفي حالة تبديل المطلوبات المالية الحالية بأخرى من نفس الجهة المقرضة بشروط مختلفة تماماً أو بتعديل شروط المطلوبات الحالية، عندئذ يتم اعتبار مثل هذا التبديل أو التعديل كتوقف عن إثبات المطلوبات الأصلية وإثبات مطلوبات جديدة. يتم إثبات الفرق بين القيم الدفترية المعنية في قائمة الربح أو الخسارة والدخل الشامل الأخر.

مقاصة الأدوات المالية

تتم مقاصة الموجودات المالية والمطلوبات المالية وتدرج بالصافي في قائمة المركز المالي الموحدة فقط عند وجود حق نظامي ملزم لمقاصة المبالغ المثبتة وعند وجود نية لتسوية الموجودات مع المطلوبات على أساس الصافي أو بيع الموجودات وسداد المطلوبات في آن واحد.

شركة المطاحن الرابعة (شركة شخص واحد)
(شركة مساهمة سعودية مغلقة)

إيضاحات حول القوائم المالية - تنمة
كما في ٣١ ديسمبر ٢٠٢١

٢- السياسات المحاسبية الهامة - تنمة

٢-٢ ملخص بالسياسات المحاسبية الهامة - تنمة

ز) البضاعة

تحدد التكلفة على النحو التالي:
البضاعة تامة الصنع

- تكلفة المواد الخام المباشرة زائداً المصاريف غير المباشرة الخاصة بها والتي يتم توزيعها وفقاً لمستوى النشاط العادي. تظهر البضاعة تامة الصنع بالتكلفة أو صافي القيمة القابلة للتحقق، أيهما أقل مع تجنب مخصص لقاء أية بضاعة متقادمة أو بطيئة الحركة. يمثل صافي القيمة القابلة للتحقق سعر البيع المقدر خلال دورة الأعمال العادية، ناقصاً تكاليف الإكمال المقدرة والتكاليف المقدرة اللازمة لإتمام عملية البيع.
- على أساس المتوسط المرجح والبالغ ١٨٠ ريال سعودي للطن (إيضاح ١).

القمح

بضاعة تتعلق بمدخلات مستلزمات الإنتاج وبضاعة تتعلق بالخدمات الإنتاجية والأخرى

- على أساس المتوسط المرجح.

ح) النقد والأرصدة لدى البنوك

تتكون الأرصدة لدى البنوك الظاهرة في قائمة المركز المالي من النقد بالبنوك والنقد في الصندوق والودائع قصيرة الأجل التي تستحق خلال ثلاثة أشهر أو أقل، وتخضع لمخاطر تغيرات غير هامة في القيمة.

ولأغراض إعداد قائمة التدفقات النقدية، تتكون الأرصدة لدى البنوك والودائع قصيرة الأجل الموضحة أعلاه، بعد خصم الحسابات المكشوفة لدى البنوك القائمة، إن وجدت، لأنها تعتبر جزءاً لا يتجزأ من إدارة النقدية بالشركة.

ط) التزامات المنافع المحددة للموظفين

لدى الشركة برامج منافع محددة مع المؤسسة العامة للتأمينات الاجتماعية وبموجبها تقوم الشركة والموظفون بالمساهمة بنسبة ثابتة من رواتبهم لقاء الحصول على معاشات تقاعدية. كما تدير الشركة برامج منافع محددة وفقاً لنظام العمل السعودي بناءً على فترات الخدمة المتركمة للموظفين بتاريخ قائمة المركز المالي.

يتم تحديد تكلفة منح المنافع بموجب برامج المنافع المحددة بشكل مستقل لكل برنامج وذلك باستخدام طريقة وحدة الائتمان المتوقعة.

إن عمليات إعادة القياس، التي تتضمن الأرباح والخسائر الاكتوارية، وأثر سقف الموجودات (باستثناء المبالغ المدرجة في صافي العمولة على صافي التزام المنافع المحددة) والعائد على موجودات البرنامج (باستثناء المبالغ المدرجة في صافي العمولة على صافي التزام المنافع المحددة)، يتم إثباتها فوراً في قائمة المركز المالي وتدرج الزيادة أو النقص المقابل له في الأرباح المبقاة من خلال الدخل الشامل في نهاية السنة التي تحدث فيها. لا يتم إعادة تصنيف عمليات إعادة القياس إلى الدخل في الفترات اللاحقة.

يتم إثبات تكلفة الخدمات السابقة في الدخل وذلك قبل:

- تاريخ تعديل البرنامج أو تقليص الأيدي العاملة، و
- تاريخ قيام الشركة بإثبات تكاليف إعادة الهيكلة ذات العلاقة.

يتم احتساب صافي العمولة باستخدام معدل الخصم على صافي مطلوبات أو موجودات المنافع المحددة. تقوم الشركة بإثبات التغيرات التالية في صافي التزام المنافع المحددة ضمن "المصاريف العمومية والإدارية" في قائمة الربح أو الخسارة والدخل الشامل الأخر:

- تكاليف الخدمات التي تتضمن تكاليف الخدمة الحالية وتكاليف الخدمة السابقة والأرباح والخسائر الناتجة عن عمليات تقليص الأيدي العاملة وعمليات السداد غير الروتينية، و
- صافي دخل أو مصروف العمولة.

شركة المطاحن الرابعة (شركة شخص واحد)
(شركة مساهمة سعودية مغلقة)

إيضاحات حول القوائم المالية - تنمة
كما في ٣١ ديسمبر ٢٠٢١

٢- السياسات المحاسبية الهامة - تنمة

٢-٢ ملخص بالسياسات المحاسبية الهامة - تنمة

ط) التزامات المنافع المحددة للموظفين - تنمة

إشارة إلى القرارات الإدارية رقم ١١٨٩٠ بتاريخ ٨ صفر ١٤٣٨ هـ ورقم ١٤٠٠٣ بتاريخ ٨ ربيع الأول ١٤٣٨ هـ ورقم ٢٧٠٩٤ و ٢٧٠٩٦ بتاريخ ٩ رجب ١٤٣٨ هـ ورقم ١٨٠٠٩ بتاريخ ٨ رجب ١٤٣٨ هـ المتعلقة بإعارة منسوبي المؤسسة العامة للحبوب إلى الشركة وذلك بتحميل تكلفة مكافأة نهاية الخدمة المستحقة للموظفين المعارين للشركة على المؤسسة العامة للحبوب طبقاً للاتفاقية المبرمة بهذا الشأن.

ي) الانخفاض في قيمة الموجودات غير المالية

تقوم الشركة، بتاريخ إعداد كل قوائم مالية، بإجراء تقويم للتأكد من وجود دليل على وقوع انخفاض في قيمة أصل ما. وفي حالة وجود مثل هذا الدليل، أو عندما يكون من الضروري إجراء اختبار سنوي للتأكد من وجود انخفاض في القيمة، تقوم الشركة بتقدير القيمة القابلة للاسترداد للأصل والتي تمثل القيمة الأعلى للقيمة العادلة للأصل أو الوحدة المدرة للنفعية ناقصاً تكاليف البيع والقيمة الحالية. يتم تحديد القيمة القابلة للاسترداد للأصل ما لم ينتج من الأصل تدفقات نقدية تعتبر مستقلة بشكل كبير عن الموجودات الأخرى أو مجموعات الموجودات. وفي حالة زيادة القيمة الدفترية للأصل أو الوحدة المدرة للنفعية عن القيمة القابلة للاسترداد، فإن الأصل يعتبر منخفض القيمة ويخضع إلى القيمة القابلة للاسترداد له.

وعند تقدير القيمة الحالية، تخصم التدفقات النقدية المستقبلية المقدرة إلى القيمة الحالية باستخدام معدل الخصم لما قبل الضريبة والذي يعكس تقديرات السوق الحالية للقيمة الزمنية للنقود والمخاطر الملازمة للأصل. ولتحديد القيمة العادلة ناقصاً تكاليف البيع، يؤخذ بعين الاعتبار أحدث معاملات تمت في السوق. وعند عدم إمكانية تحديد هذه المعاملات، يتم استخدام طريقة التقويم الملائمة. تدعم عمليات الاحتساب هذه بمضاعفات التقويم وأسعار الأسهم المتداولة للشركات المدرجة في الأسواق المالية أو المؤشرات الأخرى المتاحة عن القيمة العادلة.

تقوم الشركة باحتساب الانخفاض في القيمة على أساس الموازنات التفصيلية والتوقعات والتي يتم إعدادها بصورة منفصلة لكل وحدة من الوحدات المدرة للنفعية بالشركة التي خصصت إليها الموجودات الفردية. تغطي هذه الموازنات والتوقعات عادة فترة خمس سنوات. يتم احتساب معدل النمو للمدى الطويل الأجل، ويطبق على التدفقات النقدية المستقبلية المتوقعة بعد السنة الخامسة.

يتم إثبات خسائر انخفاض العمليات المستمرة، في قائمة الربح أو الخسارة والدخل الشامل الآخر ضمن فئات المصاريف وبما يتماشى مع وظيفة الأصل الذي انخفضت قيمته.

وبالنسبة للموجودات فيما عدا الشهرة، يتم بتاريخ إعداد كل قوائم مالية إجراء تقويم للتأكد من وجود دليل على أن خسائر الانخفاض المثبتة سابقاً لم تعد موجودة أو أنها قد نقصت. وفي حالة وجود مثل هذا الدليل، تقوم الشركة بتقدير القيمة القابلة للاسترداد للأصل أو الوحدة المدرة للنفعية. يتم عكس قيد خسارة الانخفاض المثبتة سابقاً فقط في حالة وجود تغيير في الافتراضات المستخدمة في تحديد القيمة القابلة للاسترداد منذ تاريخ إثبات آخر خسارة انخفاض في القيمة. يعتبر عكس القيد هذا محدوداً بحيث لا تزيد القيمة الدفترية للأصل عن القيمة القابلة للاسترداد له أو القيمة الدفترية التي كان من المفترض تحديدها، بعد خصم الاستهلاك، فيما لو لم يتم إثبات خسارة الانخفاض في السنوات السابقة. يتم إثبات عكس القيد هذا في قائمة الربح أو الخسارة والدخل الشامل الآخر ما لم يتم قيد الأصل بمبلغ إعادة التقويم، وفي هذه الحالة يتم اعتبار عكس القيد كزيادة إعادة تقويم.

ك) الإيرادات من العقود المبرمة مع العملاء

تقوم الشركة بتصنيع الدقيق والأعلاف والنخالة (منتج ثانوي). يتم إثبات الإيرادات عندما يتم نقل البضائع إلى العميل وهو الوقت الذي يتم فيه إرسالها من مقر الشركة. يتم إثبات الإيراد بمبلغ يعكس العوض الذي يتوقع أن تستحقه الشركة مقابل تلك البضاعة أو الخدمات. يتم إثبات إيرادات بيع البضائع في الوقت الذي يتم فيه نقل سيطرة الأصل إلى العميل، عادة عند تسليم البضاعة. تتم جميع المبيعات على أساس نقدي فقط، وبالتالي يصبح دفع ثمن المعاملة مستحقاً فوراً عندما يشتري العميل المنتجات ويتم نقل سيطرة المنتجات إلى العميل في نفس الوقت. يتم الاعتراف بالإيرادات الأخرى عند اكتسابها.

وقد تبين للشركة أنها تعمل كأصيل في كافة ترتيبات الإيرادات الخاصة بها وذلك لأنها تسيطر عادة على البضاعة قبل تحويلها إلى العميل.

شركة المطاحن الرابعة (شركة شخص واحد)
(شركة مساهمة سعودية مغلقة)

إيضاحات حول القوائم المالية - تنمة
كما في ٣١ ديسمبر ٢٠٢١

٢- السياسات المحاسبية الهامة - تنمة

٢-٢ ملخص بالسياسات المحاسبية الهامة - تنمة

(ك) الإيرادات من العقود المبرمة مع العملاء - تنمة

(١) العوض المتغير

إذا اشتمل العوض المنصوص عليه في العقد على مبلغ متغير، تقوم الشركة بتقدير مبلغ العوض الذي تستحقه مقابل تحويل البضاعة إلى العميل. يتم تقدير العوض المتغير عند نشأة العقد ووضع قيود عليه حتى يكون من المحتمل إلى حد كبير عدم حدوث عكس قيد جوهري للإيرادات في مبلغ الإيرادات المتراكمة عند زوال عدم التأكد المتعلق بالعوض المتغير لاحقاً.

(٢) مكون التمويل الهام

بوجه عام، تستلم الشركة دفعات مقدمة قصيرة الأجل من العملاء. وباستخدام الوسيلة العملية المنصوص عليها في المعيار الدولي للتقرير المالي (١٥)، لا تقوم الشركة بتعديل مبلغ العوض المتعهد به بشأن الأثر المترتبة على مكون التمويل الهام إذا كانت تتوقع عند نشأة العقد أن الفترة بين تحويل البضاعة أو الخدمة المتعهد بها إلى العميل ووقت سداد العميل مقابل تلك البضاعة أو الخدمة ستكون سنة واحدة أو أقل. نظرًا لأن جميع المبيعات تتم على أساس نقدي، فلا يوجد عنصر تمويل بمبالغ مستحقة القبض من العملاء.

أرصدة العقود

موجودات العقود

تمثل موجودات العقود الحق في العوض مقابل البضاعة أو الخدمات المحولة إلى العميل. وفي حالة قيام الشركة بتحويل البضاعة أو الخدمات إلى العميل قبل قيام العميل بدفع العوض أو قبل استحقاقه، يتم إثبات موجودات العقد لقاء العوض المكتسب والذي يكون مشروطاً.

مطلوبات العقود

تمثل مطلوبات العقود الالتزامات المتعلقة بتحويل البضاعة أو الخدمات إلى العملاء، والتي استلمت الشركة مقابلها العوض (أو أن العوض كان مستحقاً) من العميل. وفي حالة قيام العميل بدفع العوض قبل قيام الشركة بتحويل البضاعة أو الخدمة إلى العميل، يتم إثبات مطلوبات العقد عند سداد المبلغ أو استحقاقه (أيهما يحدث أولاً). يتم إثبات مطلوبات العقود كإيرادات عندما تقوم الشركة بالأداء بموجب العقد.

(ل) المخصصات

عام

يتم إثبات المخصصات عند وجود التزامات حالية (قانونية أو ضمنية) على الشركة ناتجة عن أحداث سابقة، وأنه من المحتمل أن يتطلب الأمر استخدام موارد تنطوي على منافع اقتصادية لسداد الالتزام وأنه يمكن إجراء تقدير لمبلغ الالتزام بشكل موثوق به. وفي الحالات التي تتوقع فيها الشركة تعويض بعض أو كل المخصصات، على سبيل المثال بموجب عقد تأمين، فإنه يتم إثبات التعويض كأصل مستقل وذلك فقط عندما يكون في حكم المؤكد بأن المنشأة ستحصل على التعويض. يتم عرض المصروف المتعلق بالمخصص في قائمة الربح أو الخسارة والدخل الشامل الآخر بعد خصم التعويض

وإذا كان أثر القيمة الزمنية للنقد جوهرياً، فإنه يتم خصم المخصصات باستخدام معدل ما قبل الضريبة الحالي والذي يعكس، عندما يكون ذلك ملائماً، المخاطر المصاحبة لذلك الالتزام. وعند استخدام الخصم، يتم إثبات الزيادة في المخصص نتيجة مرور الوقت كتكاليف تمويل.

شركة المطاحن الرابعة (شركة شخص واحد)
(شركة مساهمة سعودية مغلقة)

إيضاحات حول القوائم المالية - تنمة
كما في ٣١ ديسمبر ٢٠٢١

٢- السياسات المحاسبية الهامة - تنمة

٢-٢ ملخص بالسياسات المحاسبية الهامة - تنمة

(م) الزكاة والضرائب

الزكاة

يجنب مخصص للزكاة وفقاً لأنظمة هيئة الزكاة والضريبة والجمارك ("الهيئة") في المملكة العربية السعودية. ويتم تقدير مخصص الزكاة وتحمله على قائمة الدخل الشامل الموحدة. يتم تسجيل أية فروقات في التقديرات عند الموافقة على الربط النهائي، وحينئذ يتم تسوية المخصص.

ضريبة الدخل

يخضع المساهمون غير الخليجين لضرائب الدخل. يتم احتساب مخصص ضريبة الدخل الحالية وفقاً لأنظمة الضريبة الصادرة أو السارية المفعول في نهاية الفترة المالية. تقوم الإدارة دورياً بتقويم المواقف المتخذة في الإقرارات الضريبية بشأن الحالات التي تخضع فيها الأنظمة الضريبية المتبعة للتفسير. وتقوم بتجنيب مخصص، حيثما كان ذلك ملائماً، على أساس المبالغ المتوقع سدادها إلى السلطات الضريبية.

الضريبة المؤجلة

يتم إثبات الضريبة المؤجلة بشأن الفروقات المؤقتة بين القيمة الدفترية للموجودات والمطلوبات في القوائم المالية الموحدة والأسس الضريبية المقابلة المستخدمة في احتساب الربح الخاضع للضريبة. يتم عادة إثبات مطلوبات الضريبة المؤجلة لكافة الفروقات المؤقتة الخاضعة للضريبة. يتم إثبات موجودات الضريبة المؤجلة عموماً لكافة الفروقات المؤقتة القابلة للاستقطاع وذلك بالقدر الذي يمكن أن تتوفر فيه أرباح خاضعة للضريبة يمكن استخدامها لقاء الفروقات المؤقتة القابلة للاستقطاع والخسائر الضريبية غير المستخدمة. لا يتم إثبات موجودات ومطلوبات الضريبة المؤجلة هذه عندما تنشأ الفروقات المؤقتة والخسائر الضريبية غير المستخدمة عن الإثبات الأولى لموجودات أو مطلوبات في معاملة ما (بخلاف عملية تجميع الأعمال) والتي لا تؤثر على الربح الخاضع للضريبة ولا على الربح المحاسبي. إضافة إلى ذلك، لا يتم إثبات مطلوبات الضريبة المؤجلة عندما تنشأ الفروقات المؤقتة عن الإثبات الأولى للشهرة.

ضرائب الاستقطاع

تقوم الشركة باستقطاع ضرائب على بعض المعاملات مع الأطراف غير المقيمة في المملكة العربية السعودية وفقاً لنظام ضريبة الدخل السعودي. الذي لا يُعترف بها كمصروف هو التزام الطرف المقابل الذي تم استقطاع المبالغ نيابة عنه

ضريبة القيمة المضافة

يتم إثبات المصاريف والموجودات بعد خصم مبلغ ضريبة القيمة المضافة، فيما عدا:

- عندما تكون ضريبة القيمة المضافة المتكبدة بشأن شراء الموجودات أو الخدمات غير قابلة للاسترداد من السلطات الضريبية، وفي هذه الحالة يتم إثبات ضريبة القيمة المضافة كجزء من تكلفة شراء الأصل أو كجزء من مصروف البند، حسبما ينطبق. ، و

- عند إظهار الذم المدينة والدائنة متضمنة مبلغ ضريبة القيمة المضافة.

إن صافي مبلغ ضريبة القيمة المضافة القابل للاسترداد من، أو المستحق إلى، السلطات الضريبية يتم إدراجه كجزء من الذم المدينة أو الذم الدائنة في قائمة المركز المالي.

شركة المطاحن الرابعة (شركة شخص واحد)
(شركة مساهمة سعودية مغلقة)

إيضاحات حول القوائم المالية - تنمة
كما في ٣١ ديسمبر ٢٠٢١

٢- السياسات المحاسبية الهامة - تنمة

٢-٢ ملخص بالسياسات المحاسبية الهامة - تنمة

(ن) الاحتياطي النظامي

وفقاً لنظام الشركات السعودي والنظام الأساسي للشركة، يجب على الشركة تحويل ١٠٪ من صافي دخلها السنوي إلى الاحتياطي النظامي. وفقاً للنظام الأساسي للشركة، يجوز للشركة التوقف عن إجراء هذا التحويل عندما يبلغ الاحتياطي ٣٠٪ من رأس المال. إن هذا الاحتياطي غير قابل للتوزيع.

(س) العملات الأجنبية

يتم عرض القوائم المالية للشركة بالريال سعودي والذي يعتبر أيضاً العملة الوظيفية للشركة.

المعاملات والأرصدة

يتم، في الأصل، تحويل المعاملات بالعملات الأجنبية من قبل الشركة بالأسعار الفورية للعملة الوظيفية المعنية بالتاريخ الذي تصبح فيه المعاملة أو لا مؤهلة للإثبات.

يتم تحويل الموجودات والمطلوبات النقدية المسجلة بالعملات الأجنبية بأسعار التحويل الفورية للعملة الوظيفية بتاريخ إعداد القوائم المالية. يتم إثبات كافة الفروقات الناتجة عن السداد أو تحويل البنود النقدية في قائمة الربح أو الخسارة والدخل الشامل الأخر.

تحويل البنود غير النقدية التي يتم قياسها بالتكلفة التاريخية والمسجلة بعملة أجنبية بأسعار التحويل السائدة بتاريخ المعاملات الأولية. تحول البنود غير النقدية التي تم قياسها بالقيمة العادلة والمسجلة بالعملات الأجنبية بأسعار التحويل السائدة بالتاريخ الذي يتم فيه تحديد القيمة العادلة. يتم معالجة الأرباح أو الخسائر الناتجة عن تحويل البنود غير النقدية التي تم قياسها بالقيمة العادلة بما يتفق مع إثبات الأرباح أو الخسائر الناتجة عن التغير في القيمة العادلة للبنود (أي أن فروقات التحويل الناتجة عن البنود التي يتم إثبات أرباح أو خسائر القيمة العادلة لها في الدخل الشامل الأخر أو الربح أو الخسارة، يتم إثباتها أيضاً في الدخل الشامل الأخر أو الربح أو الخسارة، على التوالي).

لتحديد سعر الصرف الفوري المستخدم عند الإثبات الأولي للموجودات والمصاريف والإيرادات ذات العلاقة (أو أي جزء منها) عند التوقف عن الإثبات الأولي لموجودات أو مطلوبات غير نقدية تتعلق بالعرض المدفوع مقدماً، فإن تاريخ المعاملة يعتبر التاريخ الذي تقوم فيه المنشأة أصلاً بإثبات الموجودات أو المطلوبات غير النقدية الناتجة عن العرض المدفوع مقدماً. وفي حالة وجود دفعات متعددة مدفوعة أو مستلمة مقدماً، تقوم المجموعة بتحديد تاريخ المعاملة الذي تم فيه استلام أو سداد العرض مقدماً.

(ع) ربح العمليات

يمثل ربح العمليات الربح الناتج عن أنشطة الشركة الرئيسية المدرة للإيرادات، بالإضافة إلى الإيرادات والمصاريف الأخرى المتعلقة بالأنشطة التشغيلية. ويستثنى من ربح العمليات تكاليف التمويل والمصاريف غير التشغيلية الأخرى.

(ف) مصاريف البيع والتوزيع والمصاريف العمومية والإدارية

تشتمل مصاريف البيع والتوزيع والمصاريف العمومية والإدارية على التكاليف المباشرة وغير المباشرة التي لا تشكل على وجه التحديد جزءاً من تكلفة المبيعات. يتم التوزيع، عند الضرورة، بين تكلفة المبيعات ومصاريف البيع والتوزيع والمصاريف العمومية والإدارية وفق أسس ثابتة.

شركة المطاحن الرابعة (شركة شخص واحد)
(شركة مساهمة سعودية مغلقة)

إيضاحات حول القوائم المالية - تنمة
كما في ٣١ ديسمبر ٢٠٢١

٢- السياسات المحاسبية الهامة - تنمة

٣-٢ المعايير الجديدة والمعدلة والتفسيرات

لم تقم الشركة بالتطبيق المبكر لأي معايير أو تفسيرات أو تعديلات أخرى صادرة وغير سارية المفعول بعد.

إحلال سعر الفائدة المرجعي - المرحلة الثانية: التعديلات على المعيار الدولي للتقرير المالي (٩) ومعيار المحاسبة الدولي (٣٩) والمعيار الدولي للتقرير المالي (٧) والمعيار الدولي للتقرير المالي (٤) والمعيار الدولي للتقرير المالي (١٦)

تقدم هذه التعديلات إعفاءات مؤقتة تعالج الآثار على التقرير المالي عند إحلال سعر الفائدة المرجعي الحالي بسعر فائدة بديل خاليًا تقريبًا من المخاطر. تشمل التعديلات الوسائل العملية التالية:

- وسيلة عملية تتطلب معاملة التغيرات التعاقدية، أو التغيرات على التدفقات النقدية التي يتطلبها الإحلال بصورة مباشرة باعتبارها تغيرات على معدل عمولة عائمة تعادل الحركة في معدل العمولة السائد في سوق ما
- السماح بإجراء التغيرات التي يتطلبها إحلال سعر الفائدة بين البنوك على عمليات تخصيص وتوثيق تغطية المخاطر دون وقف علاقة تغطية المخاطر
- تقديم إعفاءات مؤقتة للمنشآت من ضرورة الوفاء بالمتطلب القابل للتحديد بشكل منفصل عند تخصيص أداة ذات أسعار خالية من المخاطر كأداة لتغطية مخاطر بند ما

إن هذه التعديلات ليس لها أي أثر على القوائم المالية للشركة. تعزز الشركة استخدام الوسائل العملية في الفترات المستقبلية عند سريانها.

تعديلات على المعيار الدولي للتقرير المالي ١٦ - امتيازات الإيجار المتعلقة بكوفيد-١٩ بعد ٣٠ يونيو ٢٠٢١

في ٢٨ مايو ٢٠٢٠، أصدر مجلس معايير المحاسبة الدولية تعديلات على المعيار الدولي للتقرير المالي ١٦ "عقود الإيجار" - امتيازات الإيجار المتعلقة بكوفيد-١٩. توفر التعديلات إعفاء للمستأجرين من تطبيق إرشادات المعيار الدولي للتقرير المالي (١٦) المتعلقة بالمحاسبة عن تعديل عقود الإيجار وامتيازات الإيجار الناتجة مباشرة عن جائحة كوفيد - ١٩. كوسيلة عملية، يمكن للمستأجر أن يختار عدم تقييم ما إذا كان امتياز الإيجار المرتبط بكوفيد-١٩ من المؤجر يعد تعديلاً لعقد الإيجار. يقوم المستأجر الذي يقوم بهذا الاختيار بالمحاسبة عن أي تغيير في دفعات الإيجار ناتج عن امتياز الإيجار المرتبط بكوفيد-١٩ بنفس الطريقة التي يقوم فيها بالمحاسبة عن التغيير وفقاً للمعيار الدولي للتقرير المالي ١٦، إذا لم يكن التغيير تعديلاً لعقد الإيجار.

كان من المقرر تطبيق التعديل حتى ٣٠ يونيو ٢٠٢١، ولكن مع استمرار تأثير جائحة كوفيد-١٩ قام مجلس معايير المحاسبة الدولية في ٣١ مارس ٢٠٢١ بتمديد فترة تطبيق الوسيلة العملية حتى ٣٠ يونيو ٢٠٢٢. يسري التعديل على الفترات المالية التي تبدأ في ١ أبريل ٢٠٢١ أو بعد ذلك التاريخ. ومع ذلك، لم تحصل الشركة على امتيازات الإيجار المتعلقة بكوفيد-١٩، لكنها تعزز تطبيق الوسيلة العملية في حال سريانها خلال فترة التطبيق المسموح بها.

تنطبق التعديلات على الفترات السنوية التي تبدأ في ١ يناير ٢٠٢٢م أو بعد هذا التاريخ مع السماح بالتطبيق المبكر. لا يوجد تأثير جوهري على القوائم المالية لشركة.

شركة المطاحن الرابعة (شركة شخص واحد)
(شركة مساهمة سعودية مغلقة)

إيضاحات حول القوائم المالية - تنمة
كما في ٣١ ديسمبر ٢٠٢١

٣- الأحكام والتقديرات والافتراضات المحاسبية الهامة

يتطلب إعداد القوائم المالية للشركة من الإدارة إجراء الأحكام والتقديرات والافتراضات التي تؤثر على الإيرادات والمصاريف والموجودات والمطلوبات والإيضاحات المرفقة والافصاح عن الالتزامات المحتملة. وقد يترتب عن عدم التأكد من هذه الافتراضات والتقديرات نتائج قد تتطلب إجراء تعديل جوهري على القيمة الدفترية للموجودات أو المطلوبات المتأثرة بذلك في الفترات المستقبلية.

التقديرات والافتراضات

تم أدناه تبيان الافتراضات الأساسية المتعلقة بالمستقبل والمصادر الرئيسية الأخرى لعدم التأكد من التقديرات بتاريخ إعداد القوائم المالية، والتي لها تأثير جوهري يؤدي إلى إجراء تعديل جوهري على القيمة الدفترية للموجودات والمطلوبات خلال السنة المالية القادمة. قامت الشركة بإجراء الافتراضات والتقديرات بناء على المؤشرات المتاحة بتاريخ إعداد القوائم المالية. وعلى الرغم من ذلك، فإن الظروف والافتراضات القائمة المتعلقة بالتطورات المستقبلية قد تتغير نتيجة للتغيرات في السوق أو الظروف الخارجة عن سيطرة الشركة. يتم عكس هذه التغيرات في الافتراضات عند حدوثها.

الالتزامات عقود التأجير التشغيلية - الشركة كمستأجر

أبرمت الشركة اتفاقيات إيجار بشأن أراضي لإنشاء مكاتبها ومستودعاتها ولمزاولة أعمالها. وقد قامت الشركة بإجراء تقويم بناءً على شروط وأحكام الترتيبات وتبين لها أنه يتم الاحتفاظ بالمنافع والمخاطر الهامة المصاحبة لملكية هذه الموجودات من قبل المؤجر، ومن ثم تمت المحاسبة عنها كعقود إيجار تشغيلية. وعند إجراء هذا التقويم، أخذت الإدارة بعين الاعتبار العوامل الرئيسية التالية التي تنطبق على ترتيبات الإيجار الخاصة بها:

- لا يتم بموجب ترتيبات الإيجار تحويل ملكية الموجودات إلى المؤجر في نهاية عقد الإيجار.
- لا يوجد لدى الشركة خيار لشراء الأصل.
- لا تمثل مدة عقد الإيجار الجزء الرئيسي من العمر الإنتاجي للأصل.
- لا تبلغ القيمة الحالية للحد الأدنى لدفعات الإيجار، عند بدء عقد الإيجار، إجمالي القيمة العادلة للأصل المستأجر.

الانخفاض في قيمة الموجودات غير المالية

يحدث الانخفاض في القيمة عند زيادة القيمة الدفترية للأصل أو الوحدة المدرة للنفقة عن القيمة القابلة للاسترداد، والتي تمثل القيمة الأعلى للقيمة العادلة ناقصا تكاليف البيع والقيمة الحالية. يتم احتساب القيمة العادلة ناقصا تكاليف البيع على أساس البيانات المتاحة لمعاملات البيع الملزمة، التي تمت بشروط تعامل عادل لموجودات مماثلة أو الأسعار القابلة للرد في السوق ناقصا التكاليف العرضية لبيع الأصل. يتم احتساب القيمة الحالية على أساس طريقة التدفقات النقدية المخصومة. يتم تحديد التدفقات النقدية على أساس الموازنة التقديرية لمدة خمس سنوات قادمة ولا تشمل أنشطة إعادة الهيكلة التي لم تلتزم بها الشركة بعد أو الاستثمارات المستقبلية الهامة التي من شأنها تعزيز أداء الأصل للوحدة المدرة للنفقة الخاضعة لاختيار الانخفاض في القيمة. تتأثر القيمة القابلة للاسترداد كثيراً بمعدل الخصم المستخدم بشأن طريقة التدفقات النقدية المخصومة وكذلك التدفقات النقدية المستقبلية المتوقعة ومعدل النمو المستخدم لأغراض الاستقراء.

خطط المنافع المحددة

يتم تحديد تكلفة خطة معاشات الاستحقاقات المحددة وغيرها من المزايا الطبية لما بعد التوظيف والقيمة الحالية للالتزام التقاعد باستخدام القيم الاكتوارية. يتضمن التقييم الاكتواري وضع افتراضات مختلفة قد تختلف عن التطورات الفعلية في المستقبل. وتشمل هذه تحديد معدل الخصم، والزيادات في الرواتب في المستقبل، ومعدلات الوفيات وزيادة المعاش في المستقبل. نظراً للتعقيدات التي ينطوي عليها التقييم وطبيعته طويلة الأجل، يكون التزام المنفعة المحددة شديداً حساساً للتغيرات في هذه الافتراضات. تتم مراجعة جميع الافتراضات في تاريخ كل تقرير.

برامج مكافأة نهاية الخدمة

تحدد تكلفة التزام المنافع المحددة للموظفين ومنافع ما بعد التوظيف الطبية الأخرى والقيمة الحالية للالتزام مكافأة نهاية الخدمة وفق عمليات تقويم اكتوارية. يتضمن التقييم الاكتواري إجراء العديد من الافتراضات والتي قد تختلف عن التطورات الفعلية في المستقبل. تشمل هذه الافتراضات على تحديد معدل الخصم، والزيادات المستقبلية في الرواتب، ومعدلات الوفيات. ونظراً لصعوبة التقويم والافتراضات المعنية وطبيعتها طويلة الأجل، فإن التزام المنافع المحددة يتأثر بصورة كبيرة بالتغيرات في هذه الافتراضات. تتم مراجعة كافة الافتراضات بتاريخ إعداد كل قوائم مالية.

شركة المطاحن الرابعة (شركة شخص واحد)
(شركة مساهمة سعودية مغلقة)

إيضاحات حول القوائم المالية - تنمة
كما في ٣١ ديسمبر ٢٠٢١

٤- المعلومات القطاعية

تنفذ أعمال الشركة بصورة رئيسية في المملكة العربية السعودية، وذلك من خلال ثلاثة فروع في الدمام والمدينة والخرج. تقوم الإدارة التنفيذية بمراقبة نتائج عمليات وحدات العمل بصورة مستقلة لغرض اتخاذ القرارات بشأن توزيع الموارد وتقييم الأداء. يتم تقييم أداء القطاع على أساس الربح ويتم قياسه بصورة مماثلة في القوائم المالية. تتم أسعار التحويل بين القطاعات التشغيلية وفق شروط التعامل العادل وبطريقة مماثلة للمعاملات مع الجهات الأخرى. فيما يلي البيانات المالية المختارة لهذه الفروع.

السنة المنتهية في ٣١ ديسمبر ٢٠٢١					
الإجمالي ريال سعودي	الإدارة العامة ريال سعودي	الخرج ريال سعودي	المدينة ريال سعودي	الدمام ريال سعودي	
٣٣٦,٢٩٧,٨٩١	-	٩٧,٩٩٨,٨٢١	٨٩,٨٠٤,٨٩٠	١٤٨,٤٩٤,١٨٠	إجمالي الإيرادات
(١٢٩,٢٣٠,٤٧٧)	-	(٣٤,٦٠٨,٣٤١)	(٣٤,٩٢٤,٧٧١)	(٥٩,٦٩٧,٣٦٥)	تكلفة البضاعة
(٧٠,١٤٤,٥٥٥)	(١٣,٧١٦,٤١٩)	(١٣,٣٠٤,٠٩٢)	(٢٦,٥٤٣,٧٢٩)	(١٦,٥٨٠,٣١٥)	مصاريف منافع موظفين
(٤٢,٤٢٨,١٤٢)	(٥٠٤,٧٠٠)	(١٢,٠٧١,٠٦٥)	(١٨,٤١٦,٢٦٠)	(١١,٤٣٦,١١٧)	استهلاك وإطفاء
(٤٥,٩٢٣,٣١٠)	(٥,٤٩٢,٧٩٦)	(٦,٨٨٤,١٨٨)	(١٧,٠٨١,٤٨٦)	(١٦,٤٦٤,٨٤٠)	مصاريف أخرى
١,٦٩٦,٩٨٢	٨١٩,٤٩٥	٤٢,١٠٧	٣٩٩,٧٦٣	٤٣٥,٦١٧	إيرادات أخرى
٥٠,٢٦٨,٣٨٩	(١٨,٨٩٤,٤٢٠)	٣١,١٧٣,٢٤٢	(٦,٧٦١,٥٩٣)	٤٤,٧٥١,١٦٠	ربح (خسارة) القطاع قبل الزكاة وضريبة الدخل

السنة المنتهية في ٣١ ديسمبر ٢٠٢٠					
الإجمالي ريال سعودي	الإدارة العامة ريال سعودي	الخرج ريال سعودي	المدينة ريال سعودي	الدمام ريال سعودي	
٣٤٥,٢٤١,١٨٤	-	٧٩,٧٧٤,٦٠٠	٩٨,٣٨٦,٧٣٣	١٦٧,٠٧٩,٨٥٢	إجمالي الإيرادات
(١٤١,٩٩٥,٨٣٨)	-	(٣٠,٦٨٣,٤٩١)	(٤١,٦٤٧,٩٥٩)	(٦٩,٦٦٤,٣٨٧)	تكلفة البضاعة
(٧٢,٨٩١,١٨٦)	(١٤,٤٢٨,٨٥٦)	(١٣,٤٤٢,١٨٣)	(٢٦,٥٨٢,٦٥٢)	(١٨,٤٣٧,٤٩٥)	مصاريف منافع موظفين
(٣٩,٩١٦,٨٢٣)	(٢٨٤,٧٦٠)	(١١,٦٨٠,٣٤٦)	(١٨,٢٥٢,٨٦٣)	(٩,٦٩٨,٨٥٥)	استهلاك وإطفاء
(٤٧,٩٤٩,٨٢٤)	(٨,٧٦٤,٥٨٧)	(٧,٥٩٠,٤٠٤)	(١٦,١٦٧,٥٧٠)	(١٥,٤٢٧,٢٦٣)	مصاريف أخرى
٢,٠٦١,٣٦٧	٥٦٠,٠٤٥	١,١٢٢,٩٣٦	٢٤٨,٥٢٤	١٢٩,٨٦١	إيرادات أخرى
٤٤,٥٤٨,٨٨٠	(٢٢,٩١٨,١٥٨)	١٧,٥٠١,١١٢	(٤,٠١٥,٧٨٧)	٥٣,٩٨١,٧١٣	ربح (خسارة) القطاع

شركة المطاحن الرابعة (شركة شخص واحد)
(شركة مساهمة سعودية مغلقة)

إيضاحات حول القوائم المالية - تنمة
كما في ٣١ ديسمبر ٢٠٢١

٤ - المعلومات القطاعية - تنمة

في ٣١ ديسمبر ٢٠٢١		في ٣١ ديسمبر ٢٠٢٠			
الإجمالي	الإدارة العامة	الخرج	المدينة	النمام	
ريال سعودي	ريال سعودي	ريال سعودي	ريال سعودي	ريال سعودي	ريال سعودي
١,٠٣٥,٤٣٦,٣٥٧	٧٤,٦٤٤,١٣٨	٢٦٣,٢٥٤,٤٣٣	٤٢٣,١٤١,٨٦٨	٢٧٤,٣٩٥,٩١٨	إجمالي الموجودات
٣٨٣,٦٤٠,٠٩٣	١٢,١٣٦,٧٣٠	٢٢,٤٥٤,٣١٢	١٨٧,١٧٦,٥٨٩	١٦١,٨٧٢,٤٦١	إجمالي المطلوبات
إفصاحات أخرى:					
٥٧٠,٨٧٠,٨٨٢	٢,٣٤٤,٣٨٧	٢٣٤,٨٥٣,٠٨٧	٢٥١,٤٤٥,٥٢٢	٨٢,٢٢٧,٨٨٦	ممتلكات وآلات ومعدات
٢٨٧,٣٧٣,٤٩٧	-	١٤,٧٠٨,٣٦٦	١٣٤,٨٢٠,٥٩٤	١٣٧,٨٤٤,٥٣٧	موجودات حق الاستخدام
٩٥,٩٦٧,٤٥٠	-	١٠,٧٤٩,٦٨١	٣٣,١٠٤,٤٩٥	٥٢,١١٣,٢٧٤	بضاعة
في ٣١ ديسمبر ٢٠٢٠					
٩٦١,٨٧٧,٨٣٢	٥٥,٨٦٤,٥٦٧	٢٦٣,٠٧٧,٢٩٩	٤٢٨,٤٦٩,٧٣٠	٢١٤,٤٦٦,٢٣٧	إجمالي الموجودات
٣٦٠,١٤٤,٢٠٦	٢٤١,٩٩٣	١٨,٠١٦,١٧٢	٢٣٤,٩١٧,٢٧٤	١٠٦,٩٦٨,٧٦٦	إجمالي المطلوبات
إفصاحات أخرى:					
٥٨٢,٥٠٤,٠٦٣	٢,٤٧٦,٩٩٠	٢٤٠,٢٥٣,٢٣٩	٢٥٩,١٨١,٣٠٤	٨٠,٥٩٢,٥٣٠	ممتلكات وآلات ومعدات
٢٢٠,٥٠٥,٠١٣	-	١٣,١٩٨,٩٢٠	١٢٦,٧٧٧,٣٩٣	٨٠,٥٢٨,٧٠٠	موجودات حق الاستخدام
٩٥,٢٠٢,٥٠١	-	٦,٤٧٤,١٦٨	٣٨,٤٩٢,٤٦٨	٥٠,٢٣٥,٨٦٥	بضاعة

٥ - موجودات غير ملموسة

الإجمالي	موجودات غير ملموسة قيد التطوير	برمجيات	
ريال سعودي	ريال سعودي	ريال سعودي	
٣,٤٣٤,٠٤٠	٣,٠٨٨,٨٤٥	٣٤٥,١٩٥	التكلفة
٣١٩,٣٨١	٣١٩,٣٨١	-	في ١ يناير ٢٠٢٠
٣,٧٥٣,٤٢١	٣,٤٠٨,٢٢٦	٣٤٥,١٩٥	إضافات
٢,٠٧٨,٤٥٨	٢,٠٣٩,٦٤٠	٣٨,٨١٨	في ٣١ ديسمبر ٢٠٢٠
٥,٨٣١,٨٧٩	٥,٤٤٧,٨٦٦	٣٨٤,٠١٣	إضافات
			كما في ٣١ ديسمبر ٢٠٢١
١١٩,١٣٦	-	١١٩,١٣٦	الإطفاء المتراكم
٩١,١٣١	-	٩١,١٣١	في ١ يناير ٢٠٢٠
٢١٠,٢٦٧	-	٢١٠,٢٦٧	إطفاء السنة
٦٣,٠٣٧	-	٦٣,٠٣٧	في ٣١ ديسمبر ٢٠٢٠
٢٧٣,٣٠٤	-	٢٧٣,٣٠٤	إطفاء السنة
			في ٣١ ديسمبر ٢٠٢١
٥,٥٥٨,٥٧٥	٥,٤٤٧,٨٦٦	١١٠,٧٠٩	صافي القيمة الدفترية
٣,٥٤٣,١٥٤	٣,٤٠٨,٢٢٦	١٣٤,٩٢٨	كما في ٣١ ديسمبر ٢٠٢١
			كما في ٣١ ديسمبر ٢٠٢٠

العمر الإنتاجي للبرنامج هو الفترة التي يمكن للشركة من خلالها استخدام الترخيص

شركة المطاحن الرابعة (شركة شخص واحد)
(شركة مساهمة سعودية مغلقة)
إيضاحات حول القوائم المالية - تنمة
كما في ٣١ ديسمبر ٢٠٢١

٦ - ممتلكات وآلات ومعدات وموجودات حق الاستخدام

التعليق	المبني (٢)	الآلات والمعدات	الآلات والتجهيزات	حاسب	السجلات	موجودات حق الاستخدام (٣)	أصل التقييم (٣+٤)	الإجمالي
	ريال سعودي	ريال سعودي	ريال سعودي	ريال سعودي	ريال سعودي	ريال سعودي	ريال سعودي	ريال سعودي
	٢١٦,١٨٧,٠٨٦	٤٣٤,٠٢٣,١٠٤	٢,٥١١,٤٢٢	١,٤١٥,٥٥١	١,٧٨,٧٧٠	٧٥٢,٣٨١,٣٠١	١,٠٣٥,٨٢٢	٩١٧,١٣٧,٥٥٦
في ١ يناير ٢٠٢٠	٢٤٨,٨٧,٢١٩	٨١,١٠٠,٢٢٧	٤٣٢,٠٨٩	٤١٤,٣٩١	٢٤٠,٩,٢٩١	-	١١,٦٣٥,٢٩٨	٢٥,٤٧٨,٣١٥
الإضافات خلال السنة	-	(١,٥٠٥,٣١٠)	(٦,٧٦٦)	-	-	-	-	(١,٥١٢,٠٧٦)
الاستقطاعات	٩,١٥٥,٨٣٥	١,٦١١,٨٠٣	١٢٢,٢١٤	١,٥٣٩,٥٨٢	-	-	(١٢,٤٦٩,٤٣٤)	-
المحول من أصل رأسمالية قيد التقييم	-	-	-	-	-	-	-	-
في ٣١ ديسمبر ٢٠٢٠	٢٢٧,٨٢٥,١٤٠	٤٤٢,٢٣٩,٦٢٤	٣١١,٤٨,٩٥٩	٣,٣٢٩,٥٢٤	٢,٥٨٧,٥٦١	٧٥٢,٣٨١,٣٠١	٩,٥٢١,٦٨٦	٩,٤١١,٣٠٧,٩٥٥
الإضافات خلال السنة	٣٣,٤٠٠	٢,٢٣٦,٣٦٨	٥٤٥,١٨٨	٢٥٦,٢٧٧	-	٧٨,٨٩٠,٢٣١	١٥,٦٤٣,٦٠٨	٩٧,٥٨٥,٠٧٢
المحول من أصل رأسمالية قيد التقييم	٥,٣٤٠,٢٢٦	٥,٦١١,٥٩٦	-	١,٤٤٣,٦٨٩	-	-	(١٢,٣٩٥,٥١١)	-
في ٣١ ديسمبر ٢٠٢١	٢٣٣,١٨٨,٧٦٦	٤٥٠,١٠٧,٥٨٨	٣,١٩٤,١٤٧	٥,٠٦٩,٤٩٠	٢,٥٨٧,٥٦١	٣٣١,٢٧٧,٥٣٢	١٢,٧٦٩,٧٨٣	١,٠٣٨,١٨٨,٨٦٧
الإستقطاعات المتراكمة:								
في ١ يناير ٢٠٢٠	١٢,٦٥٩,٩٥٧	٢٢,٩٩٩,٩٢٥	١,٤٣٣,٧٧٩	٧٩٣,٥٥٣	١,٧٨,٧٤٤	٢١,٣٣٦,١٣١	-	٩٩,٤٤١,٥٨٩
المحول خلال السنة ***	٢,٧١٦,٦٤٢	٥٥,٧٥٦,٠٠٠	٢٤٤,٢٣٨	٢٩١,٧٢٥	٢٩٦,٩١٣	١٠,٥٠٠,١٥٧	-	٣٩,٨٢٥,٦٨٥
الاستقطاعات	-	(١,١٦٥,٧٩٤)	(٦,٧٦٦)	-	-	-	-	(١,١٧٢,٥٥٥)
في ٣١ ديسمبر ٢٠٢٠	١٥,٣٧٦,٥٩٩	٨٧,٥٩٠,١٣١	١,٢٩١,٢٥٦	١,٠٨٥,٢٧٨	٤٧٥,١٦٧	٣١,٨٧٦,٢٨٨	-	١٣٨,٠٩٤,٧١٩
المحول للسنة (****)	٦,٧٨٥,٨٤٤	٢٦,٣٠٦,٣١٣	٢٤٩,٤٩٤	٤٩٧,٨٢٠	٤٨٨,٥٥١	١٢,٠٦١,٧٤٧	-	٤٢,٣٤٩,٧٦٩
في ٣١ ديسمبر ٢٠٢١	٢٢,١٦٢,٤٤٣	١,٠٩,٨٩٦,٤٤٤	١,٥٤٠,٧٥٠	١,٥٨٣,٠٩٨	٩٦٣,٧١٨	٤٣,٨٩٨,٠٣٥	-	١٨٠,٤٤٤,٤٨٨
التقييم التلقائي:								
في ٣١ ديسمبر ٢٠٢١	٢١١,٠٢٦,٣٢٣	٣٤٠,٢١١,١٤٤	١,٧٥٣,٣٩٧	٣,٤٨٦,٣٩٢	١,٦٢٣,٨٤٣	٧٨٧,٣٧٣,٤٩٧	١٢,٧٦٩,٧٨٣	٨٥٨,٢٤٤,٣٧٩
في ٣١ ديسمبر ٢٠٢٠	١١٢,٤٤٨,٥٤١	٣٥٤,٦٧٩,٤٩٣	١,٤٥٧,٧٠٣	٢,٣٨٤,٢٤٦	٢,١١٢,٣٩٤	٢٢,٥٥٠,١٠٣	٩,٥٢١,٦٨٦	٨٠٣,٠٠٩,٠٧٦

شركة المطاحن الرابعة (شركة شخص واحد)
(شركة مساهمة سعودية مغلقة)

إيضاحات حول القوائم المالية - تتمة
كما في ٣١ ديسمبر ٢٠٢١

٦ - ممتلكات وآلات ومعدات وموجودات حق الاستخدام - تتمة

(*) إن المباني مقامة على أراضي مستأجرة من المؤسسة العامة للحبوب بإيجار سنوي قدره ٦,٩١٣,٧٨٩ ريال سعودي. تبلغ مدة عقد الإيجار ٢٥ سنة ميلادية تبدأ من ٣ ربيع الثاني ١٤٣٨ هـ (الموافق ١ يناير ٢٠١٧)، وهي قابلة للتجديد تلقائياً لفترة مماثلة.

(**) موجودات حق الاستخدام

٣١ ديسمبر ٢٠٢١	٣١ ديسمبر ٢٠٢٠	
ريال سعودي	ريال سعودي	
١٠٩,٣٣٦,٥٦٩	١١٤,٨٠٣,٣٩٧	موجودات حق الاستخدام - صوامع غلال *
١٧٨,٠٣٦,٩٢٨	١٠٥,٧٠١,٦١٦	موجودات حق الاستخدام - أراضي **
٢٨٧,٣٧٣,٤٩٧	٢٢٠,٥٠٥,٠١٣	

*موجودات حق الاستخدام - صوامع غلال

أبرمت الشركة اتفاقية عقد إيجار مع المؤسسة العامة للحبوب الاستنجاز صوامع غلال لغرض تخزين القمح والدقيق والأعلاف. تبلغ مدة عقد الإيجار ٢٥ سنة ميلادية تبدأ من ٣ ربيع الثاني ١٤٣٨ هـ (الموافق ١ يناير ٢٠١٧)، وهي قابلة للتجديد تلقائياً لفترة مماثلة (إيضاح ٢١). إن الأعمار الإنتاجية المقدره للموجودات المستأجرة لأغراض حساب الاستهلاك هي ٢٥ سنة. وسوف تتحمل الشركة تكاليف الصيانة الدورية المتكبدة خلال فترة الإيجار. تم رهن الموجودات المستأجرة كضمان لالتزامات ذات الصلة بموجب عقد الإيجار.

** موجودات حق الاستخدام - أراضي

أبرمت الشركة عقود إيجار بشأن أراضي. تبلغ مدة هذه العقود ٢٥ سنة. إن عقود الإيجار هذه ال يتم بموجبها تحويل ملكية الموجودات إلى المجر في نهاية العقد (إيضاح ٢١). إن الأعمار الإنتاجية المقدره لهذه الموجودات لأغراض حساب إطفاء موجودات حق الاستخدام هي ٢٣ سنة. خلال عام ٢٠٢١، تم تمديد مدة العقود ٣ سنوات إضافية.

(***) تتكون الأعمال الرأسمالية قيد التنفيذ كما في ٣١ ديسمبر ٢٠٢١ بشكل رئيسي من مشروع تنفيذ اعمال الامن والسلامة تحديث نظام سكاذا مع لوحات MMC ومشروع الجهد المتوسط بفرع الدمام ومشروع طلاء صوامع الدقيق بفرع الخرج. تبلغ الالتزامات الرأسمالية المستقبلية المتعلقة بتلك الاعمال ١١,٥ مليون ريال سعودي (٣١ ديسمبر ٢٠٢٠: ٦ مليون ريال سعودي).

(****) حمل قسط الاستهلاك للسنة على النحو التالي:

٣١ ديسمبر ٢٠٢١	٣١ ديسمبر ٢٠٢٠	
ريال سعودي	ريال سعودي	
٣٧,١٩٢,١٨٣	٣٤,٤٩٥,٦٠٩	تكلفة المبيعات (إيضاح ١٥)
٣,٤١٤,٩٣٠	٣,٩٤٢,٧٤٣	مصاريف بيع وتوزيع (إيضاح ١٦)
١,٧٤٢,٦٥٦	١,٣٨٧,٣٣٣	مصاريف عمومية وإدارية (إيضاح ١٧)
٤٢,٣٤٩,٧٦٩	٣٩,٨٢٥,٦٨٥	

شركة المطاحن الرابعة (شركة شخص واحد)
(شركة مساهمة سعودية مغلقة)

إيضاحات حول القوائم المالية - تتمة
كما في ٣١ ديسمبر ٢٠٢١

٧ - بضاعة

٣١ ديسمبر ٢٠٢٠	٣١ ديسمبر ٢٠٢١	
ريال سعودي	ريال سعودي	
٧٤,٣٤٩,٧٣٠	٨٠,٩٦٨,٤٨٩	قطع غيار
٣٠,٥٢٤,٨٨٠	٢٤,٥٧٩,٣٦٠	مواد خام
٨,٦٨٨,٤٥٤	٧,٣٥٦,٤٨٦	بضاعة تامة الصنع *
٩٦٨,٢٨٠	٢,٩٦١,٥٤٦	بضاعة في الطريق
(١٩,٣٢٨,٨٤٢)	(١٩,٨٩٨,٤٣١)	ناقصاً: مخصص بضاعة بطينة الحركة
٩٥,٢٠٢,٥٠٢	٩٥,٩٦٧,٤٥٠	

* تتضمن تكلفة البضاعة تامة الصنع تكاليف مباشرة وتكاليف غير مباشرة، ويتم توزيع التكاليف غير المباشرة على أساس الكميات المنتجة.

حركة مخصص البضاعة بطينة الحركة

٣١ ديسمبر ٢٠٢٠	٣١ ديسمبر ٢٠٢١	
ريال سعودي	ريال سعودي	
(١٨,٦١٧,٢٠٠)	(١٩,٣٢٨,٨٤٢)	في بداية السنة
(٧١١,٦٤٢)	(٥٦٩,٥٨٩)	محمل خلال السنة (إيضاح ١٣)
(١٩,٣٢٨,٨٤٢)	(١٩,٨٩٨,٤٣١)	في نهاية السنة

٨ - مصاريف مدفوعة مقدماً وموجودات متداولة الأخرى

٣١ ديسمبر ٢٠٢٠	٣١ ديسمبر ٢٠٢١	
ريال سعودي	ريال سعودي	
٨,٠١٤,٥٥٩	٦,٥٧٩,١٤٢	خطابات ضمان واعتمادات مستندية (إيضاح ١٨)
١,٥٠٤,٤٥٩	١,٦١١,٤٨٧	مصاريف مدفوعة مقدماً *
٤٧٣,٣٢٦	٢١٩,٣١٢	مدينون آخرون
٩,٩٩٢,٣٤٤	٨,٤٠٩,٩٤١	

* تشمل المصاريف المدفوعة مقدماً بشكل رئيسي على تأمين وبدلات موظفين وأخرى.

شركة المطاحن الرابعة (شركة شخص واحد)
(شركة مساهمة سعودية مغلقة)

إيضاحات حول القوائم المالية - تتمة
كما في ٣١ ديسمبر ٢٠٢١

٩- رأس المال

يتكون رأس مال الشركة من ٤٧,٣٩٠,٣١٧ سهم، قيمة كل سهم ١٠ ريال سعودي (٣١ ديسمبر ٢٠٢٠: ٤٧,٣٩٠,٣١٧ سهم، قيمة كل سهم ١٠ ريال سعودي).

بتاريخ ٣ صفر ١٤٤١هـ (الموافق ٢ أكتوبر ٢٠١٩م) قررت الجمعية العمومية غير العادية زيادة رأس مال الشركة من ٥٠٠,٠٠٠ ريال سعودي إلى ٤٧٣,٩٠٣,١٧٠ ريال سعودي وذلك من خلال تحويل مبلغ ٤٧٣,٤٠٣,١٧٠ ريال سعودي من حساب الاحتياطات الأخرى، ليصبح إجمالي الأسهم ٤٧,٣٩٠,٣١٧ سهم. تم استكمال الإجراءات القانونية المتعلقة بزيادة رأس المال خلال السنة المنتهية في ٣١ ديسمبر ٢٠٢٠.

بتاريخ ١٧ شوال ١٤٤١هـ (الموافق ٩ يونيو ٢٠٢٠)، صدر قرار مجلس الوزراء بتحويل ملكية الشركة إلى المركز الوطني للتخصيص. تم الانتهاء من كافة الإجراءات القانونية فيما يتعلق بنقل الملكية خلال السنة.

بتاريخ ٢٥ ربيع الثاني ١٤٤٣هـ (الموافق ٣٠ نوفمبر ٢٠٢١)، تم بيع كامل اسهم الشركة والبالغة ٤٧,٣٩٠,٣١٧ سهم، قيمة كل سهم ١٠ ريال سعودي، إلى شركة الخليج لطحن الدقيق الصناعية مقابل سعر الشراء المحدد في اتفاقية بيع وشراء الأسهم بنفس التاريخ. تم الانتهاء من كافة الإجراءات القانونية فيما يتعلق بنقل الملكية خلال السنة.

١٠- التزامات بموجب عقود الإيجار

٣١ ديسمبر ٢٠٢٠ ريال سعودي	٣١ ديسمبر ٢٠٢١ ريال سعودي	
٢٤٦,٩٦٧,٠٣٢	٢٤١,٩٦٥,١٧٧	الرصيد كما في يناير
-	٧٨,٨٨٩,٨١٥	الإضافات
١٢,٥١٧,٢٨٦	١٥,٢٨٨,٣٣٠	تكلفة الفائدة السنوية
(١٧,٥١٩,١٤١)	(١٩,٧٤٠,٧٦٥)	المدفوع خلال السنة
٢٤١,٩٦٥,١٧٧	٣١٦,٤٠٢,٥٥٧	الرصيد الختامي - القيمة الحالية للالتزام المنافع المحددة
١٧,٥١٩,١٤١	٢٢,٢٣٣,١٦٩	متداول
٢٢٤,٤٤٦,٠٣٦	٢٩٤,١٦٩,٣٨٨	غير متداول

١١- التزامات المنافع المحددة للموظفين

٣١ ديسمبر ٢٠٢٠ ريال سعودي	٣١ ديسمبر ٢٠٢١ ريال سعودي	
٣٦٧,٢٢٧	٨١٦,٣٦٧	في بداية السنة
٤٤٩,١٤٠	٣٥٢,٨١٥	تكلفة الخدمة الحالية
-	(٩٤,٤٠٣)	منافع مدفوعة
٨١٦,٣٦٧	١,٠٧٤,٧٨٠	في نهاية السنة

١٢- دائنون تجاريون ومطلوبات متداولة أخرى

٣١ ديسمبر ٢٠٢٠ ريال سعودي	٣١ ديسمبر ٢٠٢١ ريال سعودي	
١٠٠,٥٨٤,٢٢١	٤٦,٩٠١,٧٦٨	دائنون تجاريون
١١,٨١٨,٨٩٤	١١,٣٧٢,٥٠٦	مصاريف مستحقة *
-	١,٧٥٢,٧٣٢	ضريبة القيمة المضافة - دائنة
٩٢,١٥٩	٢٣٧,١١٨	دائنون آخرون
١١٢,٤٩٥,٢٧٤	٦٠,٢٦٤,١٢٤	

* تتكون المصاريف المستحقة من مصاريف كهرباء مستحقة، إيجارات، خدمات مهنية ومصاريف متعلقة بالموظفين.

شركة المطاحن الرابعة (شركة شخص واحد)
(شركة مساهمة سعودية مغلقة)

إيضاحات حول القوائم المالية - تنمة
كما في ٣١ ديسمبر ٢٠٢١

١٣- الزكاة وضريبة الدخل المستحقة

تتكون الزكاة وضريبة الدخل المحملة للسنة مما يلي:

٣١ ديسمبر ٢٠٢١	
ريال سعودي	
٨٣,٠٥١	الزكاة المحملة للسنة
١٢٢,٧٠٠	ضريبة الدخل المحملة للسنة
<u>٢٠٥,٧٥١</u>	

١٣-١ الزكاة

تم احتساب مخصص الزكاة للسنة الحالية وفقاً للأساس التالي:

٣١ ديسمبر ٢٠٢١	
ريال سعودي	
٦٥٤,٩٥٦,٢٣٨	حقوق الملكية
٣١٢,١٦٤,٨٩٧	المخصصات في بداية السنة والتعديلات الأخرى
(٩٤٣,٩٨٤,٨٢٠)	القيمة الدفترية للأصول طويلة الأجل والخصومات الأخرى
<u>٢٣,١٣٦,٣١٥</u>	
١,٢٦٧,٨٠٧	وعاء الزكاة على حصص الشركاء السعوديين بواقع ٦٧,٦٦٪
٢,٠١٤,٨٤٢	دخل السنة الخاضع للزكاة
<u>٨٣,٠٥١</u>	الزكاة المستحقة

كانت حركة مخصص الزكاة وضريبة الدخل للسنة على النحو التالي:

٣١ ديسمبر ٢٠٢١	
ريال سعودي	
-	في بداية السنة
٢٠٥,٧٥١	محمل للسنة
-	مدفوع خلال السنة
<u>٢٠٥,٧٥١</u>	في نهاية السنة

٢-١٣ الربوط الزكوية والضريبية

لم تكن الشركة خاضعة للزكاة حيث انها كانت من الأموال العامة وفقاً لقرار هيئة الزكاة والضريبة والجمارك. ونظراً لتحول شركة المطاحن الرابعة إلى شركة مختلطة اعتباراً من ٢٠٢١/١١/٣٠م، قامت الشركة بتقديم طلب تحديث بيانات التسجيل لغرض إصدار إقرار معلومات عن الفترة من ٢٠٢١/٠١/٠١م إلى ٢٠٢١/١١/٣٠م وإصدار إقرار مختلط عن الفترة من ٢٠٢١/١٢/٠١م إلى ٢٠٢١/١٢/٣١م، ولا يزال الطلب المقدم قيد الدراسة.

شركة المطاحن الرابعة (شركة شخص واحد)
(شركة مساهمة سعودية مغلقة)

إيضاحات حول القوائم المالية - تتمة
كما في ٣١ ديسمبر ٢٠٢١

١٤- المبيعات

٢٠٢٠	٢٠٢١	
ريال سعودي	ريال سعودي	
٢٤٩,٢٦٩,٤٧٢	٢٣٢,٢٢٢,٤٣٤	دقيق
٥٣,٠٠٥,١١٨	٥١,٥٩٦,٤٧٢	أعلاف
٤٢,٩٦٦,٥٩٤	٥٢,٤٧٨,٩٨٥	نخالة
<u>٣٤٥,٢٤١,١٨٤</u>	<u>٣٣٦,٢٩٧,٨٩١</u>	

تقوم الشركة ببيع البضاعة الخاصة بها على أساس الطلبات المستلمة على شكل أوامر بيع من عملائها، مضمونة باستلام قيمة البضاعة مقدماً.

تفصيل الإيرادات

تم تفصيل المبيعات حسب نوع القطاع والعميل ومدة العقود وتوقيت إثبات الإيرادات كما هو موضح أدناه:

٢٠٢٠	٢٠٢١	
ريال سعودي	ريال سعودي	
٣١٥,٩١١,٠٧٢	٣٠٠,٨٢١,٧٥٣	نوع القطاع
٢٩,٣٣٠,١١٢	٣٥,٤٧٦,١٣٨	قطاع الشركات
<u>٣٤٥,٢٤١,١٨٤</u>	<u>٣٣٦,٢٩٧,٨٩١</u>	قطاع الأفراد
٣٤٥,٢٤١,١٨٤	٣٣٦,٢٩٧,٨٩١	نوع العميل
<u>٣٤٥,٢٤١,١٨٤</u>	<u>٣٣٦,٢٩٧,٨٩١</u>	جهات غير حكومية
٣٤٥,٢٤١,١٨٤	٣٣٦,٢٩٧,٨٩١	مدة العقود
<u>٣٤٥,٢٤١,١٨٤</u>	<u>٣٣٦,٢٩٧,٨٩١</u>	أقل من سنة واحدة

يتم إثبات بيع البضاعة من قبل الشركة عند نقطة من الزمن، ويتم الوفاء بالتزام الأداء عند نقل البضاعة من المستودعات.

شركة المطاحن الرابعة (شركة شخص واحد)
(شركة مساهمة سعودية مغلقة)

إيضاحات حول القوائم المالية - تتمة
كما في ٣١ ديسمبر ٢٠٢١

١٥ - تكلفة المبيعات

٢٠٢٠	٢٠٢١	
ريال سعودي	ريال سعودي	
١٤٠,٩٦٢,٥٥٠	١٢٨,٦٥٥,٨٧٠	مواد خام مستهلكة
٤٤,٥٨٥,٠٦٣	٤٤,١٨٤,٢٨٣	رواتب ومنافع أخرى
٣٤,٤٩٥,٦٠٩	٣٧,١٩٢,١٨٣	استهلاك ممتلكات وآلات ومعدات وموجودات حق الاستخدام (إيضاح ٦)
١١,٤٣٨,٢١٩	١١,٦٠٦,٦٣٣	وقود وطاقة
٣,٣٦١,٦٩٢	٢,٨٨٣,٦٦٣	تأمين
٥٥٩,٧٥١	٥٨٥,٧٢٦	إيجارات
٧١١,٦٤٢	٥٦٩,٥٨٩	مخصص بضاعة بطيء الحركة (إيضاح ٧)
٤,٤٤٤,٧٩٠	٣,٥٣٢,٢٤٦	تكاليف مباشرة أخرى
٢٤٠,٥٥٩,٣١٦	٢٢٩,٢١٠,١٩٣	
٩,٠٠٢,٩٩٤	٨,٦٨٨,٤٥٥	بضاعة تامة الصنع في بداية السنة
٢٤٩,٥٦٢,٣١٠	٢٣٧,٨٩٨,٦٤٨	إجمالي تكلفة الإنتاج المعدة للبيع خلال السنة
(٨,٦٨٨,٤٥٥)	(٧,٣٥٦,٤٨٦)	بضاعة تامة الصنع في نهاية السنة (إيضاح ٧)
٢٤٠,٨٧٣,٨٥٥	٢٣٠,٥٤٢,١٦٢	

١٦ - مصاريف البيع والتوزيع

٢٠٢٠	٢٠٢١	
ريال سعودي	ريال سعودي	
٤,٥٠٩,٥٧٠	٤,٦٧٠,٧٩٦	رواتب ومنافع أخرى
٣,٩٤٢,٧٤٣	٣,٤١٤,٩٣٠	استهلاك ممتلكات وآلات ومعدات وموجودات حق الاستخدام (إيضاح ٦)
١,٣١٤,٧٣٨	٩٦٠,٠٨٢	وقود وطاقة
٣٨٦,٤٠١	٣٢٨,٧٣٧	تأمين
١٠٥,١٣٦	٦٧,٣٢٥	إيجارات
١٦٩,٧٧٠	٨٩٦,٢٦٥	مصاريف أخرى
١٠,٤٢٨,٣٥٨	١٠,٣٣٨,١٣٥	

١٧ - المصاريف العمومية والإدارية

٢٠٢٠	٢٠٢١	
ريال سعودي	ريال سعودي	
٢٢,٠٢٩,٣٠٣	٢٠,١٩٧,٤٧٥	رواتب ومنافع أخرى
٦,٧٧١,٧١٢	٣,٠٤٥,٨٥٣	استشارات وخدمات
٨٨٠,٤١٥	٢,١٤٨,٤٧٥	تأمين
١,٣٨٧,٣٣٣	١,٧٤٢,٦٥٦	استهلاك ممتلكات وآلات ومعدات وموجودات حق الاستخدام (إيضاح ٦)
١,٧٦٧,٢٥٠	١,٠٩٢,٠٠٠	مصاريف ومكافآت وبدلات مجلس الإدارة واللجان (إيضاح ٢٢)
٨١٣,٥٦٥	٧٩٧,٥٩٠	وقود وطاقة
٩١,١٣١	٦٣,٠٣٧	إطفاء أصول غير ملموسة (إيضاح ٥)
٢٤,٥٦٤	٢٠,١٩٧	إيجارات
٢,٠٢٧,٦٥١	٢,٤٥٠,٥٧٤	مصاريف أخرى
٣٥,٧٩٢,٩٢٤	٣١,٥٥٧,٨٥٧	

شركة المطاحن الرابعة (شركة شخص واحد)
(شركة مساهمة سعودية مغلقة)

إيضاحات حول القوائم المالية - تنمة
كما في ٣١ ديسمبر ٢٠٢١

١٨ - الارتباطات الرأس مالية والالتزامات المحتملة

الالتزامات المحتملة

كما في ٣١ ديسمبر ٢٠٢١، كانت لدى الشركة التزامات محتملة نشأت خلال دورة أعمالها العادية وتتعلق بخطابات ضمان واعتمادات المستندية قدرها ٦,٦ ريال سعودي (٣١ ديسمبر ٢٠٢٠: ٨ مليون ريال سعودي). (إيضاح ٨).

١٩ - الأدوات المالية

فيما يلي بيان بالموجودات المالية المقتناة من قبل الشركة:

٣١ ديسمبر ٢٠٢٠	٣١ ديسمبر ٢٠٢١
ريال سعودي	ريال سعودي
٥٠,١٣٠,٧٥٦	٦٧,٢٥٦,٠١٢

الموجودات المالية بالتكلفة المطفأة:
أرصدة لدى البنوك

فيما يلي بيان بالالتزامات المالية المقتناة من قبل الشركة:

٣١ ديسمبر ٢٠٢٠	٣١ ديسمبر ٢٠٢١
ريال سعودي	ريال سعودي
١١٢,٤٩٥,٢٧٤	٦٠,٢٦٤,١٢٤
٢٤١,٩٦٥,١٧٧	٣١٦,٤٠٢,٥٥٧
٣٥٤,٤٦٠,٤٥١	٣٧٦,٦٦٦,٦٨١

المطلوبات المالية بالتكلفة المطفأة:

دائنون تجاريون ومطلوبات متداولة أخرى
التزامات بموجب عقد إيجار تمويلي

الإجمالي

التسلسل الهرمي للقيمة العادلة

القيمة العادلة هي السعر الذي يتم استلامه لبيع موجودات أو يتم سداه لتحويل مطلوبات في معاملة تتم في ظروف اعتيادية منتظمة بين متعاملين في السوق بتاريخ القياس. تتكون الأدوات المالية من الموجودات المالية والمطلوبات المالية. تتكون الموجودات المالية الخاصة بالشركة من الأرصدة لدى البنوك. بينما تتكون ومطلوباتها المالية من الدائنين التجاريين والدائنين الآخرين والالتزامات بموجب عقد إيجار تمويلي.

وقد تبين للإدارة أن القيمة العادلة للأرصدة لدى البنوك والمبالغ المستحقة إلى جهات ذات علاقة الدائنين التجاريين والدائنين الآخرين والالتزامات بموجب عقد إيجار تمويلي تقارب قيمتها الدفترية بصورة كبيرة نظراً للاستحقاقات قصيرة الأجل لهذه الأدوات.

تصنف الأدوات المالية التي يتم قياسها بالقيمة العادلة أو الإفصاح عنها ضمن التسلسل الهرمي لمستويات أساليب التقويم المستخدمة في القيمة العادلة على النحو التالي:

المستوى الأول: الأسعار المعلنة (غير المعدلة) في الأسواق النشطة لموجودات أو مطلوبات مماثلة، التي تستطيع الشركة الوصول إليها في تاريخ القياس، وتعتبر المدخلات ذات الأولوية الأعلى.

المستوى الثاني: مدخلات بخلاف الأسعار المعلنة المدرجة ضمن المستوى الأول والتي تكون قابلة للرصد بصورة مباشرة أو غير مباشرة.

المستوى الثالث: مدخلات غير قابلة للرصد، وتعتبر المدخلات ذات الأولوية الأدنى.

شركة المطاحن الرابعة (شركة شخص واحد)
(شركة مساهمة سعودية مغلقة)

إيضاحات حول القوائم المالية - تتمة
كما في ٣١ ديسمبر ٢٠٢١

١٩- الأدوات المالية - تتمة

عندما يتم تصنيف المدخلات المستخدمة لقياس القيمة العادلة لموجودات أو التزامات ضمن مستويات مختلفة في التسلسل الهرمي للقيمة العادلة، فإنه يتم تصنيف قياس القيمة العادلة في مجمله ضمن نفس المستوى في التسلسل الهرمي للقيمة العادلة لأدنى مستوى مدخلات يُعد مهما بالنسبة لمجمل القياس.

بالنسبة للموجودات والمطلوبات التي يتم إثباتها بالقيمة العادلة على أساس متكرر، تقوم الشركة بالتأكد فيما إذا تم التحويل بين مستويات التسلسل الهرمي للقيمة العادلة وذلك بإعادة تقويم التصنيف (على أساس أدنى مستوى مدخلات يُعد مهما بالنسبة لمجمل القياس) في نهاية كل فترة مالية.

لم تكن هناك تحويلات بين مستويات قياس القيمة العادلة خلال ٢٠٢١ و ٢٠٢٠. كما لم تكن هناك أي تحويلات بين مستويات قياس القيمة العادلة خلال فترة المقارنة.

٢٠- أهداف وسياسات إدارة المخاطر المالية

إن الغرض الرئيسي للأدوات المالية الخاصة بالشركة هو تمويل عمليات الشركة.

إن أنشطة الشركة تعرضها لمخاطر مالية مختلفة تشمل على مخاطر الائتمان ومخاطر السيولة ومخاطر السوق. يتم إدارة هذه المخاطر المالية بشكل فعال من قبل الإدارة المالية بالشركة بموجب سياسات صارمة وإرشادات معتمدة من قبل مجلس الإدارة. وتقوم الإدارة المالية بالشركة بمراقبة الظروف السائدة في السوق على نحو فعال وذلك بهدف تقليل تعرض الشركة لمخاطر التغيير في عوامل السوق كما يتم في الوقت نفسه الحد من التقلبات في تكاليف التمويل الخاصة بالشركة. لم تطرأ أي تغييرات على سياسات إدارة هذه المخاطر.

مخاطر الائتمان

تمثل مخاطر الائتمان المخاطر الناتجة عن اخفاق أحد الأطراف في الوفاء بالتزامات ما مما يؤدي إلى تكبد الطرف الآخر لخسارة مالية. تتأثر مخاطر الائتمان التي تتعرض لها الشركة بشكل رئيسي بالخصائص الفردية لكل عميل والتي تسعى الشركة لإدارة مخاطر الائتمان الخاصة بالعملاء بوضع حدود ائتمان لكل عميل ومراقبة الذمم المدينة القائمة. كما تقوم إدارة الشركة بمراجعة العوامل التي قد تؤثر على مخاطر الائتمان المتعلقة بقاعدة عملاء الشركة، بما في ذلك مخاطر التعثر المصاحبة للنشاط والدولة التي يعمل بها العملاء. ونظرًا لطبيعة أعمال الشركة، يتم تحصيل جزء كبير من إيرادات الشركة نقدًا وبالتالي لا تتعرض الشركة بصورة جوهرية لمخاطر الائتمان.

تتعرض الشركة لمخاطر الائتمان بشأن أرصدها لدى البنوك على النحو التالي:

٣١ ديسمبر ٢٠٢٠	٣١ ديسمبر ٢٠٢١	الموجودات المالية بالتكلفة المطفأة:
ريال سعودي	ريال سعودي	
٥٠,١٣٠,٧٥٦	٦٧,٢٥٦,٠١٢	أرصدة لدى البنوك

تمثل القيمة الدفترية للموجودات المالية الحد الأقصى للتعرض لمخاطر الائتمان. إن مخاطر الائتمان المتعلقة بالأرصدة لدى البنوك تعتبر محدودة حيث تمثل المبالغ المستحقة من الجهات ذات العلاقة أرصدة متداخلة ذات طبيعة تشغيلية، ويتم الاحتفاظ بالأرصدة البنكية لدى بنوك ذات تصنيف ائتماني جيد كما هو مبين أدناه:

٣١ ديسمبر ٢٠٢٠	٣١ ديسمبر ٢٠٢١	التصنيف الوكالة	التصنيف		البنوك
			قصير الأجل	طويل الأجل	
٥٠٠,٠٠٠	٥٠٠,٠٠٠	موديز	P-1	A-1	البنك السعودي البريطاني
٤٩,٦٣٠,٧٥٦	٦٦,٧٥٦,٠١٢	موديز	P-1	A-1	البنك السعودي الفرنسي
٥٠,١٣٠,٧٥٦	٦٧,٢٥٦,٠١٢				

شركة المطاحن الرابعة (شركة شخص واحد)
(شركة مساهمة سعودية مغلقة)

إيضاحات حول القوائم المالية - تنمة
كما في ٣١ ديسمبر ٢٠٢١

٢٠- أهداف وسياسات إدارة المخاطر المالية - تنمة

الذمم المدينة التجارية

تتأثر مخاطر الائتمان التي تتعرض لها الشركة بشكل رئيسي بالخصائص الفردية لكل عميل. وعلى الرغم من ذلك، تقوم الإدارة بمراجعة العوامل التي قد تؤثر على مخاطر الائتمان المتعلقة بقاعدة عملاء الشركة، بما في ذلك مخاطر التعثر المصاحبة للنشاط والدولة التي يعمل بها العملاء.

تقوم الشركة بالحد من تعرضها لمخاطر الائتمان من الذمم المدينة التجارية من خلال إجراء أعمالها على أساس نقدي. وحيث أنه يتم استلام قيمة البضاعة مقدماً من قبل العميل قبل توريدها، فإن الشركة لا تتعرض لأي مخاطر ائتمان بشأن الذمم المدينة التجارية.

تقويم خسائر الائتمان المتوقعة بشأن الذمم المدينة التجارية والأخرى

وفقاً للمعيار الدولي للتقرير المالي (٩)، يتم استخدام الطريقة المبسطة لقياس خسائر الائتمان المتوقعة والتي تستخدم مخصص خسائر الائتمان المتوقعة على مدى العمر لكافة الموجودات المالية المقاسة بالتكلفة المطفأة وموجودات العقود.

يتم تحديد معدلات الخسائر المتوقعة على أساس بيانات السداد بشأن الذمم المدينة على مدى فترة ملائمة، وخسائر الائتمان السابقة المقابلة المتكبدة خلال هذه الفترة. يتم تعديل معدلات الخسائر السابقة لتعكس المعلومات الحالية والمستقبلية المتعلقة بعوامل الاقتصاد الكلي التي تؤثر على مقدرة العملاء على سداد الذمم المدينة. قامت الشركة بتحديد إجمالي الناتج المحلي للمملكة العربية السعودية (البلد الذي تقوم فيه بتقديم الخدمات) على أنه العامل الأكثر ملائمة، وعليه تقوم الشركة بتعديل معدلات الخسائر السابقة على أساس التغيرات المتوقعة في هذه العوامل.

وقد تم تحديد أن مخصص الخسارة كما في ٣١ ديسمبر ٢٠٢١، و ٣١ ديسمبر ٢٠٢٠ ليس مطلوباً حيث أن عمليات الشركة تتم على أساس نقدي، وبالتالي لم يتم تعديل هذا المخصص في هذه القوائم المالية.

مخاطر السيولة

تمثل مخاطر السيولة عدم مقدرة الشركة على الوفاء بسداد التزاماتها حال استحقاقها. تسعى الشركة للحد من مخاطر السيولة لتتمكن من الوفاء بمتطلبات التدفقات النقدية التشغيلية الخاصة بها، وتمويل النفقات الرأسمالية وخدمة الديون المستحقة. تتمثل طريقة الشركة في إدارة مخاطر السيولة، وذلك بالتأكد، قدر المستطاع، بأن لديها سيولة كافية للوفاء بالتزاماتها حال استحقاقها خلال الظروف العادية وغير العادية، دون تكبد خسائر غير مقبولة أو التعرض لمخاطر تضر بسمعة الشركة.

التركز المفرط للمخاطر:

تنشأ تركيزات المخاطر عند مزاوله عدد من الأطراف الأخرى لنشاطات مماثلة أو نشاطات في نفس المنطقة الجغرافية أو وجود خصائص اقتصادية لديهم قد تؤثر على قدرتهم على الوفاء بالتزاماتهم التعاقدية نتيجة التغيرات في الظروف الاقتصادية أو السياسية أو الظروف الأخرى. تشير التركيزات إلى الحساسية النسبية لأداء الشركة تجاه التطورات التي تؤثر على صناعة محددة.

لتفادي التركيز المفرط للمخاطر، تتضمن السياسات والإجراءات الخاصة بالشركة بعض الإرشادات التي تركز على الإبقاء على محفظة متنوعة. يتم مراقبة وإدارة تركيزات مخاطر الائتمان المحددة وفقاً لذلك.

يلخص الجدول أدناه تواريخ استحقاق المطلوبات المالية الخاصة بالشركة على أساس تواريخ الدفعات التعاقدية ومعدلات الفائدة السائدة في السوق.

شركة المطاحن الرابعة (شركة شخص واحد)
(شركة مساهمة سعودية مغلقة)

إيضاحات حول القوائم المالية - تنمة
كما في ٣١ ديسمبر ٢٠٢١

٢٠ - أهداف وسياسات إدارة المخاطر المالية - تنمة

مخاطر السيولة - تنمة

٣١ ديسمبر ٢٠٢١

عند الطلب ريال سعودي	أقل من ٣ أشهر ريال سعودي	٣ - ١٢ شهر ريال سعودي	١ - ٥ سنوات ريال سعودي	أكثر من خمس سنوات ريال سعودي	الإجمالي ريال سعودي
١١,٧٧٤,٩٣٧	-	٤٨,٤٨٩,١٨٧	-	-	٦٠,٢٦٤,١٢٤
-	-	٢٢,٢٣٣,١٦٩	٣٣,٤٩٢,١٥٤	٢٦٠,٦٧٧,٢٣٤	٣١٦,٤٠٢,٥٥٧
١١,٧٧٤,٩٣٧	-	٧٠,٧٢٢,٣٥٦	٣٣,٤٩٢,١٥٤	٢٦٠,٦٧٧,٢٣٤	٣٧٦,٦٦٦,٦٨١

٣١ ديسمبر ٢٠٢٠

عند الطلب ريال سعودي	أقل من ٣ أشهر ريال سعودي	٣ - ١٢ شهر ريال سعودي	١ - ٥ سنوات ريال سعودي	أكثر من خمس سنوات ريال سعودي	الإجمالي ريال سعودي
-	-	١١٢,٤٩٥,٢٧٤	-	-	١١٢,٤٩٥,٢٧٤
-	-	١٧,٥١٩,١٤١	٢٤,٠٥٩,٨٥٠	٢٠٠,٣٨٦,١٨٦	٢٤١,٩٦٥,١٧٧
-	-	١٣٠,٠١٤,٤١٥	٢٤,٠٥٩,٨٥٠	٢٠٠,٣٨٦,١٨٦	٣٥٤,٤٦٠,٤٥١

مخاطر السوق

تمثل مخاطر السوق المخاطر الناتجة عن التغيرات في أسعار السوق مثل أسعار العملات الأجنبية ومعدلات الفائدة وأسعار الأسهم التي تؤثر على دخل الشركة أو قيمة ملكيتها للأدوات المالية. يتمثل الهدف من إدارة مخاطر السوق في إدارة التعرضات لمخاطر السوق والحفاظ عليها ضمن مستويات مقبولة لزيادة العائدات. تمثل مخاطر السوق المخاطر الناتجة عن تذبذب القيمة العادلة أو التدفقات النقدية المستقبلية لأداة مالية ما نتيجة التغيرات في معدلات العائد أو أسعار الأوراق المالية السائدة في السوق نتيجة تغير درجة التصنيف الائتماني للجهة المصدرة أو الأداة المالية، أو التغير في توجهات السوق وأنشطة المضاربة والعرض والطلب على الأوراق المالية والسيولة في السوق.

تتضمن مخاطر السوق ثلاثة أنواع من المخاطر: مخاطر العملات ومخاطر أسعار العملات ومخاطر الأسعار الأخرى.

مخاطر العملات الأجنبية

تمثل مخاطر العملات المخاطر الناتجة عن تذبذب قيمة أداة مالية ما نتيجة للتغيرات في أسعار الصرف الأجنبي. يتعلق تعرض الشركة لمخاطر التغيرات في أسعار الصرف الأجنبي بصورة رئيسية بالأنشطة التشغيلية للشركة (عندما تكون الإيرادات أو المصاريف مسجلة بعملة أجنبية). وحيث أن الشركة تتعامل بشكل رئيسي باليورو (معاملات بسيطة) والدولار الأمريكي الذي تتم به معظم المعاملات والمثبت مقابل الريال السعودي، فإن تعرض الشركة لمخاطر العملات الأجنبية يعتبر غير جوهري. لم يتم عرض حساسية مخاطر أسعار العملات الأجنبية نتيجة تأثيرها البسيط على القوائم المالية.

مخاطر أسعار الفائدة

تمثل مخاطر أسعار الفائدة المخاطر الناتجة عن تذبذب القيمة العادلة أو التدفقات النقدية المستقبلية لأداة مالية ما نتيجة التغيرات في أسعار العمولات السائدة في السوق. إن تعرضات الشركة لمخاطر التغيرات في أسعار العمولات السائدة في السوق تتعلق بشكل رئيسي بالالتزامات لقاء الديون طويلة الأجل الخاصة بالشركة والمرتبطة بفائدة عائمة. وحيث أنه لا يوجد لدى الشركة أي أداة مالية تحمل تلك المخاطر، فإنها لا تتعرض لمخاطر أسعار العمولات.

مخاطر أسعار الأسهم

إن الاستثمارات في أدوات حقوق الملكية المدرجة وغير المدرجة الخاصة بالشركة محفوفة بالشكوك نتيجة لمخاطر أسعار السوق الناتجة عن عدم التأكد من القيمة المستقبلية للسندات الاستثمارية. تقوم الشركة بإدارة مخاطر أسعار الأسهم من خلال التنوع ووضع حدود لكل أداة حقوق ملكية على حدة وبشكل إجمالي. يتم تقديم التقارير حول محفظة الأسهم إلى الإدارة العليا بالشركة بشكل منتظم. وحيث أنه لا يوجد لدى الشركة استثمارات من هذا النوع في السندات المذكورة أعلاه، فإنها لا تتعرض لتلك المخاطر.

شركة المطاحن الرابعة (شركة شخص واحد)
(شركة مساهمة سعودية مغلقة)

إيضاحات حول القوائم المالية - تتمة
كما في ٣١ ديسمبر ٢٠٢١

٢٠- أهداف وسياسات إدارة المخاطر المالية - تتمة

إدارة رأس المال

لغرض إدارة رأس المال الخاص بالشركة، يشتمل رأس المال على رأس المال المصدر وكافة احتياطات حقوق الملكية الأخرى. يتمثل الهدف الرئيسي لإدارة رأس المال الخاص بالشركة في زيادة المنفعة للمساهمين.

تقوم الشركة بإدارة هيكل رأس المال الخاص بها وإجراء التعديلات عليه في ضوء التغيرات في الظروف الاقتصادية والمتطلبات الخاصة بالتعهدات المالية. وللحفاظ على هيكل رأس المال أو تعديله، يجوز للشركة تعديل توزيعات الأرباح إلى المساهمين أو إعادة رأس المال إلى المساهمين أو إصدار أسهم جديدة. تقوم الشركة بمراقبة رأس المال باستخدام نسبة الرفع المالي والتي تمثل صافي الدين مقسوماً على إجمالي رأس المال زائداً صافي الدين. تدرج الشركة ضمن صافي الدين والدائنين التجاريين والآخرين المصاريف المستحقة الدفع والالتزامات بموجب عقد الإيجار التمويلي، ناقصاً الأرصدة لدى البنوك.

٣١ ديسمبر ٢٠٢٠	٣١ ديسمبر ٢٠٢١	
ريال سعودي	ريال سعودي	
١١٢,٤٩٥,٢٧٤	٦٠,٢٦٤,١٢٤	دائنون تجاريون ومطلوبات متداولة أخرى
٢٤١,٩٦٥,١٧٧	٣١٦,٤٠٢,٥٥٧	التزامات بموجب عقود الإيجار
(٥٠,١٣٠,٧٥٦)	(٦٧,٢٥٦,٠١٢)	ناقصاً: الأرصدة لدى البنوك
٣٠٤,٣٢٩,٦٩٥	٣٠٩,٤١٠,٦٦٩	صافي الدين
٦٠١,٧٣٣,٦٢٦	٦٥١,٧٩٦,٢٦٤	حقوق الملكية
٩٠٦,٠٦٣,٣٢١	٩٦١,٢٠٦,٩٣٣	إجمالي رأس المال
٪٣٤	٪٣٢	نسبة الرفع المالي

٢١- ربح السهم

يتم احتساب ربح السهم الأساسي وذلك بقسمة ربح الفترة على المتوسط المرجح لعدد الأسهم العادية القائمة خلال السنة. يعكس الجدول التالي بيانات الربح والأسهم المستخدمة في احتساب الربح الأساسي والمخفض للسهم:

٣١ ديسمبر ٢٠٢٠	٣١ ديسمبر ٢٠٢١	
ريال سعودي	ريال سعودي	
٤٤,٥٤٨,٨٨٠	٥٠,٠٦٢,٦٣٨	ربح السنة
٤٧,٣٩٠,٣١٧	٤٧,٣٩٠,٣١٧	المتوسط المرجح لعدد الأسهم العادية لربح السهم الأساسي
٠,٩٤	١,٠٦	ربح السهم - الأساسي والمخفض

لم تكن هناك أية معاملات أخرى تتعلق بأسهم عادية أو أسهم عادية محتملة بين تاريخ إعداد القوائم المالية وتاريخ اعتماد هذه القوائم المالية.

شركة المطاحن الرابعة (شركة شخص واحد)
(شركة مساهمة سعودية مغلقة)

إيضاحات حول القوائم المالية - تتمة
كما في ٣١ ديسمبر ٢٠٢١

٢٢- المعاملات مع الجهات ذات العلاقة وأرصدها

تمثل الجهات ذات العلاقة المساهمين وكبار موظفي الإدارة بالشركة والمنشآت الخاضعة للسيطرة أو التي يمارس عليها تأثيراً هاماً من قبل تلك الجهات. يتم اعتماد شروط المعاملات مع الجهات ذات العلاقة من قبل إدارة الشركة. يتم إجراء المعاملات مع الجهات ذات العلاقة على أساس شروط التعامل العادل.

يوضح الجدول التالي إجمالي مبلغ المعاملات التي تم إجراؤها مع الجهات ذات العلاقة خلال السنة المنتهية كما في ٣١ ديسمبر ٢٠٢١ و ٣١ ديسمبر ٢٠٢٠، بالإضافة إلى الأرصدة مع الجهات ذات العلاقة كما في ٣١ ديسمبر ٢٠٢١ و ٣١ ديسمبر ٢٠٢٠:

التزامات عقود الإيجار تكاليف تمويل ريال سعودي	مدفوعات مقدماً ريال سعودي	شراء قمح ومواد خام أخرى ريال سعودي		
				شركة منتسبة:
-	-	-	٢٠٢١	شركة المطاحن الثانية
-	٣,٩٧٤,٠٨٤	-	٢٠٢٠	
				جهة حكومية
١٩,٧٤٣,٢٤٢	-	٩٢,٣١٠,٠٥٠	٢٠٢١	المؤسسة العامة للحبوب
١٧,٥١٩,١٤١	-	١١٤,٠٦٦,٠٦٠	٢٠٢٠	

بتاريخ ٢٥ ربيع الثاني ١٤٤٣ هـ (الموافق ٣٠ نوفمبر ٢٠٢١) تم نقل ملكية الشركة بالكامل إلى شركة الخليج لطنح الدقيق الصناعية، حيث تمثل هذه المعاملات مع الجهات ذات العلاقة في تاريخ إتمام تلك المعاملات.

المعاملات مع كبار موظفي الإدارة

تتضمن تعويضات كبار موظفي الإدارة بالشركة رواتب ومنافع أخرى. إن المبالغ المفصّل عنها في الجدول تمثل المبالغ المثبتة كمصروف خلال الفترة المالية فيما يتعلق بكبار موظفي الإدارة.

تعويضات كبار موظفي الإدارة بالشركة

٢٠٢٠ ريال سعودي	٢٠٢١ ريال سعودي	
١,٧٦٧,٢٥٠	١,٠٩٢,٠٠٠	مصاريف ومكافآت وبدلات مجلس الإدارة واللجان (إيضاح ١٧)
١,٤٦٠,٥٤٣	١,٥٠٤,٥٦٢	تعويض موظفي الإدارة الرئيسيين للشركة (*)
١,٣٦١,٠٩٣	١,٤١٣,٩٢٧	(*) تعويض موظفي الإدارة الرئيسيين للشركة
٩٩,٤٥٠	٩٠,٦٣٥	منافع موظفين قصيرة الأجل
١,٤٦٠,٥٤٣	١,٥٠٤,٥٦٢	منافع التقاعد والرعاية الصحية لما بعد التوظيف
		إجمالي التعويضات المدفوعة إلى كبار موظفي الإدارة

شركة المطاحن الرابعة (شركة شخص واحد)
(شركة مساهمة سعودية مغلقة)

إيضاحات حول القوائم المالية - تتمة
كما في ٣١ ديسمبر ٢٠٢١

٢٣- أرقام المقارنة

تم إعادة تويبب بعض أرقام المقارنة لتتماشى مع عرض أرقام السنة الحالية.

٢٤- آثار انتشار فيروس كورونا المستجد (كوفيد-١٩)

تأكد تفشي فيروس كورونا المستجد ("كوفيد-١٩") منذ مطلع عام ٢٠٢٠م، وتفشي مسبقاً حالة من الاضطرابات في الأنشطة التجارية والاقتصادية، من بينها المملكة العربية السعودية. وصنفت منظمة الصحة العالمية فيروس كورونا ("كوفيد-١٩") على أنه جائحة، إذ أصدرت الحكومات لوائح وإرشادات صارمة لسكانها وشركاتها، ما اضطر بالشركة إلى إعادة تقييم أحكامها المحاسبية والمصادر الرئيسية للتقديرات المطبقة على القوائم المالية.

وخلال السنة المنتهية في ٣١ ديسمبر ٢٠٢١م، قُيِّمت الإدارة التأثير الكلي على عمليات الشركة وجوانب أعمالها، بما في ذلك عوامل مثل التعامل مع العملاء وسلاسة عمليات تسليم المنتجات وبروتوكولات التحصيلات وعدم انقطاع توريد المواد وتوقعات رأس المال العامل وما إلى ذلك. وبناءً على هذا التقييم، لم تكن هناك حاجة إلى إجراء تعديلات جوهرية في القوائم المالية للسنة المنتهية في ٣١ ديسمبر ٢٠٢١م.

والوضع حيال فيروس كوفيد-١٩ أخذ في التطور، بما في ذلك المتغيرات الجديدة، وقد يستمر تأثيره على الظروف الاقتصادية العالمية في التأثير على أعمال الشركة ونتائج عملياتها ووضعها المالي في عام ٢٠٢٢م. ولا يزال الوضع يكتنفه الغموض، ومن ثم فمن الصعب التنبؤ على وجه اليقين بطول الفترة الزمنية التي سيؤثر فيها على أعمال الشركة وتأثيره الكلي المحتمل على وضع الأعمال والعمليات والوضع المالي.

وقد ينشأ عن أي تعبير مستقبلي في الافتراضات والتقديرات نتائج قد تتطلب إجراء تعديل جوهري على القيم الدفترية للأصول أو المطلوبات التي تتأثر بذلك في الفترات المستقبلية. وحيث إنَّ الوضع أخذ في التطور سريعاً في ظل حالة عدم التيقن حيال المستقبل، ستستمر الإدارة في تقييم التأثير بناءً على التطورات المستقبلية.

٢٥- أحداث لاحقة

في رأي الإدارة، لم تكن هناك أحداث جوهرية لاحقة لفترة إعداد هذه القوائم المالية وقبل تاريخ إصدار تقرير المراجع والتي قد يكون لها أثر جوهري على قائمة المركز المالي للشركة.

٢٦- اعتماد القوائم المالية

تمت الموافقة على إصدار هذه القوائم المالية وفقاً لقرار مجلس إدارة الشركة بتاريخ ٢٧ شعبان ١٤٤٣هـ (الموافق ٣٠ مارس ٢٠٢٢).

شركة المطاحن الرابعة (مملوكة لشخص واحد)
(شركة مساهمة سعودية مغلقة)

القوائم المالية وتقرير المراجع المستقل
للسنة المنتهية في ٣١ ديسمبر ٢٠٢٢ م

الصفحات	الفهرس
٢ - ١	تقرير المراجع المستقل
٣	قائمة المركز المالي
٤	قائمة الربح أو الخسارة والدخل الشامل الآخر
٥	قائمة التغيرات في حقوق الملكية
٦	قائمة التدفقات النقدية
٣٦ - ٧	إيضاحات حول القوائم المالية

رقم السجل التجاري: ١٠١٠٢٨٢٨٢١

هاتف: +٩٦٦ ١١ ٢١٥ ٩٨٩٨

+٩٦٦ ١١ ٢٧٢ ٤٧٤٠

فاكس: +٩٦٦ ١١ ٢٧٢ ٤٧٣٠

ev.ksa@sa.ev.com

ev.com

شركة إرنست ويونغ للخدمات المهنية (مهنية ذات مسؤولية محدودة)
رأس المال المفلوح (٥,٥٠٠,٠٠٠ ريال سعودي - خمسة ملايين وخمسمائة ألف ريال سعودي)
المركز الرئيسي
برج الفصالية - الدور الرابع عشر
طريق الملك فهد
ص.ب. ٢٧٢٢
الرياض ١١٤٦١
المملكة العربية السعودية



تقرير المراجع المستقل

إلى مالك شركة المطاحن الرابعة (شركة شخص واحد)
(شركة مساهمة سعودية مغلقة)

الرأي

لقد راجعنا القوائم المالية لشركة المطاحن الرابعة (شركة شخص واحد) (شركة مساهمة سعودية مغلقة) ("الشركة")، والتي تشمل على قائمة المركز المالي كما في ٣١ ديسمبر ٢٠٢٢م، وقائمة الربح أو الخسارة أو الدخل الشامل الأخر، وقائمة التغيرات في حقوق الملكية، وقائمة التدفقات النقدية للسنة المنتهية في ذلك التاريخ، والإيضاحات حول القوائم المالية بما في ذلك ملخص السياسات المحاسبية الهامة.

في رأينا، أن القوائم المالية المرفقة تظهر بعدل، من كافة النواحي الجوهرية، المركز المالي للشركة كما في ٣١ ديسمبر ٢٠٢٢م، وأدائها المالي وتدفقاتها النقدية للسنة المنتهية في ذلك التاريخ وفقاً للمعايير الدولية للتقرير المالي المعتمدة في المملكة العربية السعودية والمعايير والإصدارات الأخرى المعتمدة من الهيئة السعودية للمراجعين والمحاسبين.

أساس الرأي

تمت مراجعتنا وفقاً للمعايير الدولية للمراجعة المعتمدة في المملكة العربية السعودية. إن مسؤوليتنا بموجب تلك المعايير تم توضيحها في قسم مسؤوليات المراجع حول مراجعة القوائم المالية في تقريرنا. إننا مستقلون عن الشركة وفقاً للميثاق الدولي لسلوك وأداب المهنة للمحاسبين المهنيين (بما في ذلك معايير الاستقلال الدولية) المعتمد في المملكة العربية السعودية ذي الصلة بمراجعتنا للقوائم المالية، كما أننا التزمنا بمسؤولياتنا الأخلاقية الأخرى وفقاً لذلك الميثاق. باعتبارنا أن أدلة المراجعة التي حصلنا عليها كافية وملانة لتوفير أساس لإبداء رأينا.

مسؤوليات مجلس الإدارة والمكلفين بالحوكمة حول القوائم المالية

إن مجلس الإدارة مسؤول عن إعداد القوائم المالية وعرضها بشكل عادل وفقاً للمعايير الدولية للتقرير المالي المعتمدة في المملكة العربية السعودية، والمعايير والإصدارات الأخرى المعتمدة من الهيئة السعودية للمراجعين والمحاسبين وأحكام نظام الشركات والنظام الأساسي للشركة وعن الرقابة الداخلية التي يراها مجلس الإدارة ضرورية لإعداد قوائم مالية خالية من تحريف جوهري ناتج عن غش أو خطأ.

عند إعداد القوائم المالية، فإن مجلس الإدارة مسؤول عن تقييم قدرة الشركة على الاستمرار في العمل وفقاً لمبدأ الاستمرارية والإفصاح، حسبما هو ملائم، عن الأمور ذات العلاقة بمبدأ الاستمرارية، وتطبيق مبدأ الاستمرارية في المحاسبة، ما لم تكن هناك نية لدى مجلس الإدارة لتصفية الشركة أو إيقاف عملياتها، أو ليس هناك خيار ملائم بخلاف ذلك.

إن المكلفين بالحوكمة مسؤولون عن الإشراف على عملية إعداد التقرير المالي في الشركة.

مسؤوليات المراجع حول مراجعة القوائم المالية

تتمثل أهدافنا في الحصول على تأكيد معقول فيما إذا كانت القوائم المالية ككل خالية من تحريف جوهري ناتج عن غش أو خطأ، وإصدار تقرير المراجع الذي يتضمن رأينا. إن التأكيد المعقول هو مستوى عالٍ من التأكيد، إلا أنه ليس ضماناً على أن المراجعة التي تم القيام بها وفقاً للمعايير الدولية للمراجعة المعتمدة في المملكة العربية السعودية ستكشف دائماً عن تحريف جوهري موجود. يمكن أن تنشأ التحريفات عن غش أو خطأ، وتُعد جوهرياً، بمفردها أو في مجموعها، إذا كان بشكل معقول يمكن توقع أنها ستؤثر على القرارات الاقتصادية التي يتخذها المستخدمون بناءً على هذه القوائم المالية.

وكجزء من المراجعة وفقاً للمعايير الدولية للمراجعة المعتمدة في المملكة العربية السعودية، فإننا نمارس الحكم المهني ونحافظ على نزعة الشك المهني خلال المراجعة. كما نقوم بـ:



**تقرير المراجع المستقل
إلى مالك شركة المطاحن الرابعة (مملوكة لشخص واحد)
(شركة مساهمة سعودية مقللة) (تنمة)**

مسؤوليات المراجع حول مراجعة القوائم المالية (تنمة)

- تحديد وتقويم مخاطر التحريفات الجوهرية في القوائم المالية سواء كانت ناتجة عن غش أو خطأ، وتصميم وتنفيذ إجراءات مراجعة لمواجهة تلك المخاطر، والحصول على أدلة مراجعة كافية وملائمة لتوفير أساس لإبداء رأينا. ويعد خطر عدم اكتشاف تحريف جوهرى ناتج عن غش أعلى من الخطر الناتج عن خطأ، لأن الغش قد يبطوي على تواطؤ أو تزوير أو حذف متعمد أو إفادات مضللة أو تجاوز لإجراءات الرقابة الداخلية.
 - الحصول على فهم للرقابة الداخلية ذات الصلة بالمراجعة، من أجل تصميم إجراءات مراجعة ملائمة وفقاً للظروف، وليس بغرض إبداء رأي حول فاعلية الرقابة الداخلية للشركة.
 - تقويم مدى ملائمة السياسات المحاسبية المستخدمة، ومدى معقولية التقديرات المحاسبية والإفصاحات ذات العلاقة التي قام بها مجلس الإدارة.
 - استنتاج مدى ملائمة تطبيق مجلس الإدارة لمبدأ الاستمرارية في المحاسبة، واستناداً إلى أدلة المراجعة التي تم الحصول عليها، فيما إذا كان هناك عدم تأكد جوهرى يتعلق بأحداث أو ظروف قد تثير شكاً كبيراً حول قدرة الشركة على الاستمرار في العمل وفقاً لمبدأ الاستمرارية. وإذا ما تبين لنا وجود عدم تأكد جوهرى، يتعين علينا لفت الانتباه في تقريرنا إلى الإفصاحات ذات العلاقة الواردة في القوائم المالية، أو إذا كانت تلك الإفصاحات غير كافية، عندها يتم تعديل رأينا. تستند استنتاجاتنا إلى أدلة المراجعة التي تم الحصول عليها حتى تاريخ تقريرنا حول المراجعة. ومع ذلك، فإن الأحداث أو الظروف المستقبلية قد تؤدي إلى توقف الشركة عن الاستمرار في أعمالها كمنشأة مستمرة.
 - تقويم العرض العام، وهيكل ومحتوى القوائم المالية، بما في ذلك الإفصاحات، وما إذا كانت القوائم المالية تعبر عن المعاملات والأحداث التي تمثلها بطريقة تحقق عرضاً عادلاً.
- نقوم بإبلاغ المكلفين بالحوكمة - من بين أمور أخرى - بالنطاق والتوقيت المخطط للمراجعة والنتائج الهامة للمراجعة، بما في ذلك أي أوجه قصور هامة في الرقابة الداخلية تم اكتشافها خلال مراجعتنا.

عن إرنست ويونغ للخدمات المهنية



هشام عبدالله العتيقي
محاسب قانوني

رقم الترخيص (٥٢٣)

الرياض: ١١ شوال ١٤٤٤ هـ.
(١ مايو ٢٠٢٣ م)

شركة المطاحن الرابعة (مملوكة لشخص واحد)
(شركة مساهمة سعودية مقفلة)
قائمة المركز المالي
كما في ٣١ ديسمبر ٢٠٢٢م

٣١ ديسمبر ٢٠٢١م ريال سعودي	٣١ ديسمبر ٢٠٢٢م ريال سعودي	إيضاحات	
			الموجودات
			الموجودات غير المتداولة
٥,٥٥٨,٥٧٥	٥٥,٨٧٠,٧٦٧	٥	موجودات غير ملموسة
٨٥٨,٢٤٤,٣٧٩	٨٣٥,٧٤٧,٣٢٧	٦	ممتلكات وآلات ومعدات وموجودات حق استخدام
٨٦٣,٨٠٢,٩٥٤	٨٩١,٦١٨,٠٩٤		إجمالي الموجودات غير المتداولة
			الموجودات المتداولة
٩٥,٩٦٧,٤٥٠	٨٠,٣٢٤,١١٤	٧	مخزون
-	٩٦٩,٢٩٦	٨	مبالغ مستحقة من جهات ذات علاقة
-	٢,٧٨٦,٠٨٢	٩	ذمم تجارية مدينة
٨,٤٠٩,٩٤١	١٠,٦٥٢,٢٣٢	١٠	مبالغ مدفوعة مقدماً وموجودات متداولة أخرى
٦٧,٢٥٦,٠١٢	١٦٤,٦٦١,٦٢٧	١١	نقد وأرصدة بنكية
١٧١,٦٣٣,٤٠٣	٢٥٩,٣٩٣,٣٥١		إجمالي الموجودات المتداولة
١,٠٣٥,٤٣٦,٣٥٧	١,١٥١,٠١١,٤٤٥		إجمالي الموجودات
			حقوق الملكية والمطلوبات
			حقوق الملكية
٤٧٣,٩٠٣,١٧٠	٤٧٣,٩٠٣,١٧٠	١٢	رأس المال
٩,٦١١,١٥٢	٢٦,٠٧٩,٤٢٤		احتياطي نظامي
١٦٨,٢٨١,٩٤٢	٢٥٥,١٦٤,٣٩١		أرباح مبقاة
٦٥١,٧٩٦,٢٦٤	٧٥٥,١٤٦,٩٨٥		إجمالي حقوق الملكية
			المطلوبات غير المتداولة
٢٩٤,١٦٩,٣٨٨	٢٨٦,٥٠٣,٠٢٦	١٣	التزامات عقود إيجار
١,٠٧٤,٧٨٠	١,٤١٨,٠٢٥	١٥	التزام منافع مُحددة للموظفين
٢٩٥,٢٤٤,١٦٨	٢٨٧,٩٢١,٠٥١		إجمالي المطلوبات غير المتداولة
			المطلوبات المتداولة
٢٠٥,٧٥١	١٣,٨٤٦,٤٦٢	١٧	زكاة وضريبة دخل مستحقة الدفع
٦٠,٢٦٤,١٢٤	٥٩,٥٣١,٨٩٤	١٦	ذمم تجارية دائنة وذمم دائنة أخرى
٢٢,٢٣٣,١٦٩	٢٢,٥٩٤,٢٥٨	١٣	التزامات عقود إيجار
١٩٠,٠٥٢	٢,٥٧٤,٧٠٢	٨	مبالغ مُستحقة إلى جهات ذات علاقة
٥,٥٠٢,٨٢٩	٩,٣٩٦,٠٩٣		دفعات مُقدّمة من عملاء
٨٨,٣٩٥,٩٢٥	١٠٧,٩٤٣,٤٠٩		إجمالي المطلوبات المتداولة
٣٨٣,٦٤٠,٠٩٣	٣٩٥,٨٦٤,٤٦٠		إجمالي المطلوبات
١,٠٣٥,٤٣٦,٣٥٧	١,١٥١,٠١١,٤٤٥		إجمالي حقوق الملكية والمطلوبات

تُشكل الإيضاحات المرفقة من ١ إلى ٢٩ جزءاً من هذه القوائم المالية.

شركة المطاحن الرابعة (مملوكة لشخص واحد)
(شركة مساهمة سعودية مقفلة)

قائمة الربح أو الخسارة والدخل الشامل الأخر
للسنة المنتهية في ٣١ ديسمبر ٢٠٢٢م

٣١ ديسمبر ٢٠٢١م ريال سعودي	٣١ ديسمبر ٢٠٢٢م ريال سعودي	إيضاحات
٣٣٦,٢٩٧,٨٩١	٥٧٨,٣١٩,٣٣٩	١٨ مبيعات
(٢٣٠,٥٤٢,١٦٢)	(٣١٦,٥٦٩,٦٠١)	١٩ تكاليف مباشرة
<u>١٠٥,٧٥٥,٧٢٩</u>	<u>٢٦١,٧٤٩,٧٣٨</u>	١٩ إجمالي الربح
(١٠,٣٣٨,١٣٥)	(٣١,٨٣٥,٥١٧)	٢٠ مصاريف البيع والتوزيع
(٣١,٥٥٧,٨٥٧)	(٣٨,٤٧٧,٧٦١)	٢١ مصاريف عمومية وإدارية
<u>(٤١,٨٩٥,٩٩٢)</u>	<u>(٧٠,٣١٣,٢٧٨)</u>	٢١ إجمالي المصاريف
٦٣,٨٥٩,٧٣٧	١٩١,٤٣٦,٤٦٠	الربح التشغيلي
(١٥,٢٨٨,٣٣٠)	(١٤,٩٢٧,٨٩٦)	١٣ تكاليف تمويل
١,٦٩٦,٩٨٢	٢,٢٥٨,٦٩٧	إيرادات أخرى
-	-	خسارة بيع مخزون بطئ الحركة
<u>٥٠,٢٦٨,٣٨٩</u>	<u>١٧٨,٧٦٧,٢٦١</u>	١٣ الربح قبل الزكاة وضريبة الدخل
(٢٠٥,٧٥١)	(١٣,٨٤٦,٤٦٢)	١٧ زكاة وضريبة دخل
<u>٥٠,٠٦٢,٦٣٨</u>	<u>١٦٤,٩٢٠,٧٩٩</u>	١٧ ربح السنة
-	(٢٣٨,٠٧٨)	الدخل الشامل الأخر
<u>٥٠,٠٦٢,٦٣٨</u>	<u>١٦٤,٦٨٢,٧٢١</u>	الدخل الشامل الأخر الذي لن يتم إعادة تصنيفه إلى الربح والخسارة في الفترات اللاحقة
-	(٢٣٨,٠٧٨)	إعادة قياس خسارة التزامات المنافع المحددة للموظفين
<u>٥٠,٠٦٢,٦٣٨</u>	<u>١٦٤,٦٨٢,٧٢١</u>	١٧ إجمالي الدخل الشامل للسنة
١,٠٦	٣,٤٨	٢٥ ربحية السهم الأساس والمُخفَض

تُشكّل الإيضاحات المرفقة من ١ إلى ٢٩ جزءاً من هذه القوائم المالية.

شركة المطاحن الرابعة (مملوكة التخص واحد)
(شركة مساهمة سعودية مغلقة)
قائمة التغيرات في حقوق الملكية
للسنة المنتهية في ٣١ ديسمبر ٢٠٢٢ م

الإجمالي	الأرباح المتبقية	الاحتياطي النظامي	رأس المال المدفوع
ريال سعودي	ريال سعودي	ريال سعودي	ريال سعودي
٢٥١,٧٩٦,٢٦٤	١٢٨,٢٨١,٩٤٢	٩,٦١١,١٥٢	٤٧٣,٩٠٣,١٧٠
١٢٤,٩٢٠,٧٩٩	١٦٤,٩٢٠,٧٩٩	-	-
(٢٣٨,٠٧٨)	(٢٣٨,٠٧٨)	-	-
١٢٤,٦٨٢,٧٢١	١٦٤,٦٨٢,٧٢١	-	-
-	(١٦,٤٦٨,٢٧٢)	١٦,٤٦٨,٢٧٢	-
(٦١,٣٢٢,٠٠٠)	(٦١,٣٢٢,٠٠٠)	-	-
٧٥٥,١٤٦,٩٨٥	٧٥٥,١٤٦,٣٩١	٢٦,١٧٩,٤٢٤	٤٧٣,٩٠٣,١٧٠
٦٠١,٧٣٣,٦٢٦	١٢٣,٢٢٥,٥٦٨	٤,٦٠٤,٨٨٨	٤٧٣,٩٠٣,١٧٠
٥٠,٠٦٢,٦٣٨	٥٠,٠٦٢,٦٣٨	-	-
-	-	-	-
٥٠,٠٦٢,٦٣٨	٥٠,٠٦٢,٦٣٨	-	-
-	(٥,٠٠٦,٢٦٤)	٥,٠٠٦,٢٦٤	-
-	-	-	-
٦٥١,٧٩٦,٢٦٤	١٢٨,٢٨١,٩٤٢	٩,٦١١,١٥٢	٤٧٣,٩٠٣,١٧٠

كما في ١ يناير ٢٠٢٢ م
ربح السنة
الدخل الشامل الأخر
إجمالي الدخل الشامل
تحويل إلى احتياطي نظامي
توزيعات أرباح مدفوعة
كما في ٣١ ديسمبر ٢٠٢٢ م
كما في ١ يناير ٢٠٢١ م
ربح السنة
الدخل الشامل الأخر
إجمالي الدخل الشامل
تحويل إلى احتياطي نظامي
كما في ٣١ ديسمبر ٢٠٢١ م

شكل الإيضاحات المرتبطة من ١ إلى ٢٩ جزءاً من هذه القوائم المالية

شركة المطاحن الرابعة (مملوكة لشخص واحد)
(شركة مساهمة سعودية مقفلة)

قائمة التدفقات النقدية
كما في ٣١ ديسمبر ٢٠٢٢ م

٣١ ديسمبر ٢٠٢١ م ريال سعودي	٣١ ديسمبر ٢٠٢٢ م ريال سعودي	إيضاحات
٥٠,٢٦٨,٣٨٩	١٧٨,٧٦٧,٢٦١	الأنشطة التشغيلية
		ربح السنة قبل الزكاة وضريبة الدخل
٤٢,٣٤٩,٧٦٩	٤٥,٧٢٨,٢٧٢	٦ التعديلات لتسوية الربح إلى صافي التدفقات النقدية:
٦٣,٠٣٧	٤٠,٤٤٨	٥ استهلاك ممتلكات وآلات ومعدات وموجودات حق استخدام
١٥,٢٨٨,٣٣٠	١٤,٩٢٧,٨٩٦	١٣ إطفاء موجودات غير ملموسة
٥٦٩,٥٨٩	-	تكلفة تمويل التزامات بموجب عقود إيجار
-	١٧,٧٤٤	مخصص مخزون بطى الحركة
٢٥٨,٤١٣	٢٨٤,٥٠٠	١٥ (خسارة) من مبيعات ممتلكات وآلات ومعدات
-	١٦٨,٤٠٢	٩ مخصص التزامات منافع مُحددة للموظفين
١٠٨,٧٩٧,٥٢٧	٢٣٩,٩٣٤,٥٢٣	خسائر الائتمانية المتوقعة للذمم التجارية مدينة
		التغيرات في الموجودات والمطلوبات التشغيلية:
(١,٣٣٤,٥٣٧)	١٥,٦٤٣,٣٣٦	مخزون
١,٥٨٢,٤٠٣	(٢,٢٤٢,٢٩١)	مبالغ مدفوعة مقدماً وموجودات متداولة أخرى
(٥٢,٢٣١,٥٦٦)	(٧٣٢,٢٣٠)	ذمم تجارية دائنة وذمم دائنة أخرى
٦٣٥,٤٤١	٣,٨٩٣,٢٦٤	دفعات مُقدّمة من عملاء
-	(٩٦٩,٢٩٦)	مبالغ مستحقة من جهات ذات علاقة
-	(٢,٩٥٤,٤٨٤)	ذمم تجارية مدينة
١٩٠,٠٥٢	٢,٣٨٤,٦٥٠	مبالغ مُستحقة إلى جهات ذات علاقة
(٥١,١٥٨,٢٠٧)	١٥,٠٢٢,٩٤٩	النقد من العمليات
-	(١٧٩,٣٣٣)	١٥ التزام منافع مُحددة للموظفين
-	(١٢٢,٧٠٠)	ضريبة مدفوعة
-	(٨٣,٠٥١)	زكاة مدفوعة
٥٧,٦٣٩,٣٢٠	٢٥٤,٥٧٢,٣٨٨	صافي التدفقات النقدية من الأنشطة التشغيلية
	٤٣٤,٧٨٢	الأنشطة الاستثمارية
(٢,٠٧٨,٤٥٨)	(٥٠,٣٥٢,٦٤٠)	إيرادات مُحصّلة من بيع ممتلكات وآلات ومعدات
(١٨,٦٩٤,٨٤١)	(٢٣,٦٨٣,٧٤٦)	شراء موجودات غير ملموسة
(٢٠,٧٧٣,٢٩٩)	(٧٣,٦٠١,٦٠٤)	شراء ممتلكات وآلات ومعدات
		صافي التدفقات النقدية المُستخدمة في الأنشطة الاستثمارية
(١٥,٢٨٨,٣٣٠)	(١٤,٩٢٧,٨٩٦)	الأنشطة التمويلية
(٤,٤٥٢,٤٣٥)	(٧,٣٠٥,٢٧٣)	مدفوعات التزامات الفوائد بموجب عقود الإيجار
-	(٦١,٣٣٢,٠٠٠)	مدفوعات الالتزامات الرئيسية بموجب عقود الإيجار
(١٩,٧٤٠,٧٦٥)	(٨٣,٥٦٥,١٦٩)	توزيعات أرباح مدفوعة
		صافي التدفقات النقدية المُستخدمة في الأنشطة التمويلية
١٧,١٢٥,٢٥٦	٩٧,٤٠٥,٦١٥	صافي الزيادة في النقد لدى البنوك
٥٠,١٣٠,٧٥٦	٦٧,٢٥٦,٠١٢	النقد لدى البنوك في بداية السنة
٦٧,٢٥٦,٠١٢	١٦٤,٦٦١,٦٢٧	النقد لدى البنوك في نهاية السنة
		المعاملات غير النقدية الهامة:
٧٨,٨٩٠,٢٣١	-	إضافات إلى موجودات حق استخدام (إيضاح ٦)

تُشكّل الإيضاحات المرفقة من ١ إلى ٢٩ جزءاً من هذه القوائم المالية.

شركة المطاحن الرابعة (مملوكة لشخص واحد)
(شركة مساهمة سعودية مقفلة)

إيضاحات حول القوائم المالية
كما في ٣١ ديسمبر ٢٠٢٢ م

١. معلومات عن الشركة

شركة المطاحن الرابعة هي شركة شخص واحد مساهمة سعودية مقفلة ("الشركة")، تأسست في مدينة الدمام، بالمملكة العربية السعودية بتاريخ ١٠ صفر ١٤٣٨ هـ (الموافق ١٠ نوفمبر ٢٠١٦ م). ويتمثل نشاط الشركة في إنتاج الدقيق في المملكة العربية السعودية ويشمل كذلك كافة الأنشطة المتعلقة بتوفير منتجات القمح والأعلاف الحيوانية والمنتجات ذات العلاقة وما تستلزمه من إبرام أية عقود أو اتخاذ أية ترتيبات ذات صلة.

تم تأسيس الشركة من قبل صندوق الاستثمارات العامة ("المالك") بناء على قرار مجلس الوزراء رقم (٣٥) وتاريخ ٢٧ محرم ١٤٣٧ هـ (الموافق ٩ نوفمبر ٢٠١٥ م) القاضي بالموافقة على اتخاذ ما يلزم لتأسيس أربع شركات مساهمة لمطاحن الدقيق وفق التوزيع الجغرافي المقترح، على أن يتولى صندوق الاستثمارات العامة بالتنسيق مع الهيئة العامة للأمن الغذائي القيام بذلك وفقاً للمرسوم الملكي رقم ٦٢ وتاريخ ٤ شوال ١٤٣٥ هـ (الموافق ٣١ يوليو ٢٠١٤ م). بتاريخ ١٧ شوال ١٤٤١ هـ (الموافق ٩ يوليو ٢٠٢٠ م) صدر قرار مجلس الوزراء رقم ٦٣١ القاضي بنقل ملكية الشركة إلى المركز الوطني للتخصيص وأن يقوم المركز الوطني للتخصيص بالمهام المسندة إلى صندوق الاستثمارات العامة بقرار مجلس الوزراء رقم (١١٨) وتاريخ ٢١ صفر ١٤٤٠ هـ (الموافق ٣٠ أكتوبر ٢٠١٨) (إيضاح ١٢).

بتاريخ ٢٥ ربيع الثاني ١٤٤٣ هـ (الموافق ٣٠ نوفمبر ٢٠٢١ م)، قامت الشركة ببيع أسهمها بالكامل والبالغة ٣١٧,٣٩٠,٤٧ سهمًا، قيمة كل سهم ١٠ ريال سعودي إلى شركة الخليج الدقيق الصناعية مقابل سعر الشراء المُحدّد في اتفاقية بيع وشراء الأسهم بنفس التاريخ (إيضاح ١٢).

أبرمت الشركة اتفاقية شراء قمح مدعوم من الهيئة العامة للأمن الغذائي، حيث إن الهيئة تستورد القمح إلى المملكة العربية السعودية لأغراض إنتاج الدقيق المدعوم. وتسري هذه الاتفاقية بتاريخ ٣ ربيع الثاني ١٤٣٨ هـ (الموافق ١ يناير ٢٠١٧ م) وتنتهي عندما يقوم المالك ببيع حصته في الشركة. وتنص الاتفاقية على أن سعر شراء القمح المدعوم يتم احتسابه وفقاً للقيمة النقدية للطن المترى الواحد من القمح المدعوم والمحددة حالياً من قبل حكومة المملكة العربية السعودية بمبلغ مائة وثمانين (١٨٠) ريالاً سعودياً للطن المترى الواحد. بتاريخ ١٥ ربيع الثاني ١٤٤٢ هـ (الموافق ٣٠ نوفمبر ٢٠٢٠ م) تم تجديد اتفاقية تنظيم عملية بيع وشراء القمح المدعوم وغير المدعوم من الهيئة العامة للأمن الغذائي وتسري هذه الاتفاقية حتى تاريخ انتهاء ترخيص المشتري الرئيسي ("الشركة").

تزاول الشركة أعمالها من خلال مركزها الرئيسي في الدمام بالإضافة إلى ثلاثة فروع في العديد من المدن في المملكة العربية السعودية المبينة أدناه:

رقم السجل التجاري	التاريخ	المدينة
٢٠٥٠١١٠٨٥٦	٢٩ جمادى الآخرة ١٤٣٨ هـ (الموافق ٢٨ مارس ٢٠١٧ م)	المركز الرئيسي (الدمام)
٢٠٥٠١١١٨٢١	٢٩ جمادى الآخرة ١٤٣٨ هـ (الموافق ٢٨ مارس ٢٠١٧ م)	الدمام
٤٦٥٠٠٨٢٠٩٠	٢٩ جمادى الآخرة ١٤٣٨ هـ (الموافق ٢٨ مارس ٢٠١٧ م)	المدينة المنورة
١٠١١٠٢٤٣٥٤	٢٩ جمادى الآخرة ١٤٣٨ هـ (الموافق ٢٨ مارس ٢٠١٧ م)	الخرج

شركة المطاحن الرابعة (مملوكة لشخص واحد)
(شركة مساهمة سعودية مغلقة)

إيضاحات حول القوائم المالية (تتمة)
كما في ٣١ ديسمبر ٢٠٢٢م

٢. السياسات المحاسبية الهامة

١-٢ أساس الإعداد

تم إعداد هذه القوائم المالية وفقاً للمعايير الدولية للتقرير المالي المعتمدة في المملكة العربية السعودية والمعايير والاصدارات الأخرى المعتمدة من الهيئة السعودية للمراجعين والمحاسبين (يشار إليها مجتمعة بـ "المعايير الدولية للتقرير المالي المعتمد في المملكة العربية السعودية").

تم إعداد هذه القوائم المالية وفقاً لمبدأ التكلفة التاريخية. تم عرض هذه القوائم المالية بالريال السعودي، والذي يعتبر العملة الوظيفية للشركة.

٢-٢ ملخص السياسات المحاسبية الهامة

(أ) تصنيف الموجودات والمطلوبات متداولة وغير متداولة

تظهر الشركة الموجودات والمطلوبات في قائمة المركز المالي بناءً على تصنيفها متداولة / غير متداولة. تصنف الموجودات كمتداولة وذلك:

- عندما يتوقع تحققها أو بنوي بيعها أو استفادها خلال دورة العمليات العادية،
- في حالة اقتنائها بشكل أساسي لأغراض المتاجرة.
- عندما يتوقع تحققها خلال اثني عشر شهراً بعد فترة التقرير. أو
- عندما تكون نقد وما في حكمه ما لم تكن هناك قيود على استبدالها أو استخدامها لسداد أية مطلوبات لمدة لا تقل عن اثني عشر شهراً بعد فترة التقرير.

تُصنّف كافة الموجودات الأخرى كموجودات غير متداولة.

تعتبر المطلوبات متداولة، وذلك:

- عندما يتوقع سدادها خلال دورة العمليات العادية،
- في حالة اقتنائها بشكل أساسي لأغراض المتاجرة،
- عندما تستحق السداد خلال اثني عشر شهراً بعد فترة التقرير، أو
- عند عدم وجود حق غير مشروط لتأجيل سداد المطلوبات لمدة لا تقل عن اثني عشر شهراً بعد فترة التقرير.

تُصنّف الشركة كافة المطلوبات الأخرى كمطلوبات غير متداولة.

(ب) قياس القيمة العادلة

إن القيمة العادلة هي السعر الذي سيتم استلامه عند بيع أصل ما أو سداه عند تحويل مطلوبات ما بموجب معاملة نظامية تتم بين متعاملين في السوق بتاريخ القياس. يستند قياس القيمة العادلة على افتراض إجراء معاملة بيع الأصل أو تحويل الالتزام إما:

- في السوق الرئيسي للموجودات أو المطلوبات،
- أو
- في حالة عدم وجود السوق الرئيسي، في أكثر الأسواق فائدة للموجودات أو المطلوبات.

إن الأسواق الرئيسية أو الأسواق الأكثر فائدة يجب أن تكون قابلة للوصول إليها من قبل الشركة.

تقاس القيمة العادلة للموجودات أو المطلوبات بافتراض أن المتعاملين في السوق سيستفيدون عند تسعير الموجودات أو المطلوبات وأنهم يسعون لتحقيق أفضل مصالحهم الاقتصادية.

إن قياس القيمة العادلة لأصل ما غير مالي يأخذ بعين الاعتبار قدرة الطرف المتعامل في السوق على تحقيق منافع اقتصادية من خلال الاستخدام الأمثل والأفضل لذلك الأصل أو من خلال بيعه إلى متعامل آخر في السوق سيقوم باستخدامه الاستخدام الأفضل والأمثل.

تستخدم الشركة طرق تقويم ملائمة وفقاً للظروف، وتتوفر بشأنها بيانات كافية لقياس القيمة العادلة وزيادة استخدام المدخلات القابلة للملاحظة وتقليل استخدام المدخلات غير القابلة للملاحظة.

شركة المطاحن الرابعة (مملوكة لشخص واحد)
(شركة مساهمة سعودية مغلقة)

إيضاحات حول القوائم المالية (تتمة)
كما في ٣١ ديسمبر ٢٠٢٢م

٢- السياسات المحاسبية الهامة (تتمة)

٢-٢ ملخص السياسات المحاسبية الهامة (تتمة)

(ب) قياس القيمة العادلة (تتمة)

وتُصنَّف كافة الموجودات والمطلوبات، التي تُقاس قيمتها العادلة أو يُفصَح عنها في القوائم المالية، ضمن التسلسل الهرمي للقيمة العادلة المُبيَّن أدناه، على أساس مدخلات المستوى الأدنى والهامة لقياس القيمة العادلة ككل:

- المستوى الأول: الأسعار المعلنة (غير المعدلة) في الأسواق النشطة لموجودات أو مطلوبات مماثلة، التي تستطيع الشركة الوصول إليها في تاريخ القياس، وتعتبر المُدخلات ذات الأولوية الأعلى.
- المستوى الثاني: مُدخلات بخلاف الأسعار المعلنة المُدرجة ضمن المستوى الأول والتي تكون قابلة للرصد بصورة مباشرة أو غير مباشرة.
- المستوى الثالث: مُدخلات غير قابلة للرصد، وتعتبر المُدخلات ذات الأولوية الأدنى.

عندما يتم تصنيف المُدخلات المستخدمة لقياس القيمة العادلة لموجودات أو مطلوبات ضمن مستويات مختلفة في التسلسل الهرمي للقيمة العادلة، فإنه يتم تصنيف قياس القيمة العادلة في مجمله ضمن نفس المستوى في التسلسل الهرمي للقيمة العادلة لأدنى مستوى مدخلات يُعد مهماً بالنسبة لمجمل القياس.

بالنسبة للموجودات والمطلوبات التي يتم إثباتها في القوائم المالية بالقيمة العادلة بشكل متكرر، تقوم الشركة بالتأكد فيما إذا تم التحويل بين التسلسل الهرمي لمستويات القيمة العادلة وذلك بإعادة تقويم التصنيف (على أساس مدخلات المستوى الأدنى الهامة لقياس القيمة العادلة ككل) في نهاية كل فترة تقرير.

ولغرض الإفصاحات عن القيمة العادلة، حدّدت الشركة فئات الموجودات والمطلوبات على أساس طبيعة وخصائص ومخاطر الموجودات أو المطلوبات ومستوى التسلسل الهرمي للقيمة العادلة كما هو مبين أعلاه. إن الإفصاحات المتعلقة بالقيمة العادلة للأدوات المالية والموجودات غير المالية التي يتم قياسها بالقيمة العادلة أو التي تم الإفصاح عن القيمة العادلة لها تم تلخيصها في الإيضاح ١٩.

(ج) الموجودات غير الملموسة

تقاس الموجودات غير الملموسة المستحوذ عليها بصورة مستقلة عند الإثبات الأولى لها بالتكلفة. تمثل تكلفة الموجودات غير الملموسة المستحوذ عليها في عملية تجميع أعمال القيمة العادلة بتاريخ الاستحواذ. وبعد الإثبات الأولى لها، تقيد الموجودات غير الملموسة بالتكلفة ناقصاً الإطفاء المتراكم وخسائر الانخفاض المتراكمة. لا تتم رسملة الموجودات غير الملموسة المطورة داخلياً، فيما عدا تكاليف التطوير المرسلّة، ويتم إظهار المصاريف ذات العلاقة في الربح أو الخسارة في الفترة التي تم فيها تكبدها.

تصنف الأعمار الإنتاجية للموجودات غير الملموسة كـ "محددة" أو "غير محددة" المدة.

تطفأ الموجودات غير الملموسة التي لها عمر محدد على مدى الأعمار الإنتاجية المقدرة لها، ويتم مراجعتها للتأكد من وجود انخفاض في قيمتها وذلك عند وجود دليل يشير إلى حدوث هذا الانخفاض. يتم مراجعة فترة وطريقة إطفاء الموجودات غير الملموسة التي لها عمر محدد مرة واحدة على الأقل في نهاية كل فترة تقرير. يتم معالجة التغيرات في العمر الإنتاجي المتوقع أو طريقة استنفاد المنافع الاقتصادية المستقبلية التي تضمنها الأصل - محاسبياً وذلك بتعديل فترة أو طريقة الإطفاء، حسبما هو ملائم، ويتم اعتبارها كتغيرات في التقديرات المحاسبية. تدرج مصاريف إطفاء الموجودات غير الملموسة التي لها عمر إنتاجي محدد في قائمة الربح أو الخسارة والدخل الشامل الآخر كمصروف وبما يتماشى مع وظيفة الموجودات غير الملموسة.

يتم سنوياً إجراء اختبار للموجودات غير الملموسة التي ليس لها أعمار إنتاجية محددة للتأكد من وجود انخفاض في قيمتها وذلك لوحدتها أو على مستوى الوحدة المدرة للنفذ، حسبما هو ملائم، وعندما تشير الظروف إلى إمكانية انخفاض القيمة الدفترية.

يتم التوقف عن إثبات الموجودات غير الملموسة عند الاستبعاد (أي بتاريخ انتقال السيطرة إلى المستلم) أو عند عدم توقع منافع اقتصادية مستقبلية من استخدامها أو استبعادها. تدرج أي أرباح أو خسائر ناتجة عن التوقف عن إثبات أي أصل (التي يتم احتسابها كفرق بين صافي متحصلات الاستبعاد والقيمة الدفترية للأصل) في قائمة الربح أو الخسارة والدخل الشامل الآخر.

برامج الحاسب الآلي

تتم رسملة تراخيص برامج الحاسب الآلي على أساس التكاليف المتكبدة عند شراء برنامج معين وتكوينه للاستخدام. يتم تحميل الإطفاء على بيان الربح أو الخسارة على أساس القسط الثابت على مدى العمر الإنتاجي من ٦ إلى ١٠ سنوات

شركة المطاحن الرابعة (مملوكة لشخص واحد)
(شركة مساهمة سعودية مقفلة)

إيضاحات حول القوائم المالية (تتمة)
كما في ٣١ ديسمبر ٢٠٢٢م

٢- السياسات المحاسبية الهامة (تتمة)

٢-٢ ملخص السياسات المحاسبية الهامة - (تتمة)

ج) الموجودات غير الملموسة (تتمة)

العلامات التجارية

يتم تسجيل العلامة التجارية المكتسبة باسم العلامة التجارية فور بالتكلفة ناقصاً خسارة انخفاض القيمة (إيضاح ٥). بناءً على تحليل جميع العوامل ذات الصلة، لا يوجد حد متوقع للفترة التي يُتوقع خلالها توليد صافي التدفقات النقدية الداخلة للمنشأة، وبالتالي يعتبر لها عمر إنتاجي غير محدد. تم مراجعة العمر الإنتاجي للعلامة التجارية في كل فترة تقرير لتحديد ما إذا كانت الأحداث والظروف تستمر في دعم تقييم غير محدد للعمر الإنتاجي لذلك الأصل. تم مراجعة هذه الانخفاضات سنوياً وعندما يكون هناك مؤشر على أن الأصل غير الملموس قد تنخفض قيمته.

د) الممتلكات والآلات والمعدات

تظهر الممتلكات والآلات والمعدات بالتكلفة، بعد خصم الاستهلاك المتراكم وخسائر الانخفاض المتراكم في القيمة، إن وجدت. تشمل هذه التكلفة على تكلفة استبدال أجزاء من الآلات والمعدات. وإذا كان مطلوباً استبدال أجزاء هامة من الآلات والمعدات على مراحل، تقوم الشركة باستهلاكها بصورة مستقلة على مدى أعمارها الإنتاجية المحددة. وبالمقابل، فعند إجراء فحص رئيسي، يتم إثبات تكلفته في القيمة الدفترية للآلات والمعدات كإحلال وذلك في حالة استيفاء معايير إثباته. يتم إثبات كافة تكاليف الإصلاح والصيانة الأخرى في قائمة الربح أو الخسارة والدخل الشامل الأخر عند تكديدها. تدرج القيمة الحالية للتكلفة المتوقعة لإزالة أصل ما بعد استخدامه ضمن تكلفة الأصل المعني وذلك في حالة استيفاء معايير الإثبات المتعلقة بالخصم.

يتم احتساب الاستهلاك على أساس القسط الثابت على مدى الأعمار الإنتاجية المقدرة للموجودات. إن الأعمار الإنتاجية المقدرة للموجودات لأغراض احتساب الاستهلاك هي كما يلي:

فئات الموجودات	الأعمار الإنتاجية	الموجودات الفئات	الأعمار الإنتاجية
المباني	٢٥ - ٥٠ سنة	الأثاث والتجهيزات	٦,٦٧ - ١٠ سنوات
الآلات والمكانن	١٠ - ٢٥ سنة	السيارات	٥ سنوات
أجهزة الحاسب الآلي	٦,٦٧ سنوات		

يتم احتساب استهلاك الآلات على مدى الأعمار الإنتاجية لمكونات الموجودات الرئيسية.

يتم التوقف عن إثبات أي بند من بنود الممتلكات والآلات والمعدات وأي جزء هام عند استيعاده أو عند عدم وجود أي منافع مستقبلية متوقعة من استعماله أو استيعاده. تدرج أية أرباح أو خسائر ناتجة عن التوقف عن إثبات أي أصل (التي يتم احتسابها كفرق بين صافي متحصلات الاستبعاد والقيمة الدفترية للأصل) في قائمة الربح أو الخسارة والدخل الشامل الأخر عند التوقف عن إثبات الأصل.

تتم مراجعة القيمة المتبقية والأعمار الإنتاجية وطرق استهلاك الممتلكات والآلات والمعدات في نهاية كل سنة مالية، ويتم تعديلها بأثر مستقبلي، إذا كان ذلك ملائماً.

إن المشاريع تحت الإنشاء لا تستهلك، وتظهر بالتكلفة ناقصاً الخسائر المتراكمة الناشئة عن الانخفاض في القيمة، إن وجدت، وتصنف ضمن "الأعمال الرأسمالية قيد التنفيذ". تحول هذه الموجودات إلى الممتلكات والآلات والمعدات وذلك عندما تكون جاهزة للغرض الذي تم إنشاؤها من أجله.

و) عقود الإيجار

موجودات حق الاستخدام

تقوم الشركة بإثبات موجودات حق الاستخدام بتاريخ بدء عقد الإيجار (أي، تاريخ توفر الأصل المعني للاستخدام). تقاس موجودات حق الاستخدام بالتكلفة، ناقصاً الاستهلاك المتراكم وخسائر الانخفاض في القيمة، ويتم تعديلها نتيجة لإعادة قياس التزامات الإيجار. تشمل تكلفة موجودات حق الاستخدام على قيمة التزامات الإيجار المثبتة، والتكاليف المباشرة الأولية المتكبدة، ودفعات الإيجار المسددة في أو قبل تاريخ بدء الإيجار، ناقصاً أي حوافر إيجار مستلمة. وما لم تكن الشركة متأكدة بصورة معقولة من الحصول على ملكية الأصل المستأجر في نهاية مدة عقد الإيجار، فإنه يتم استهلاك موجودات حق الاستخدام التي تم إثباتها على أساس القسط الثابت على مدى العمر الإنتاجي المقدر لها أو مدة الإيجار، أيهما أقصر. تخضع موجودات حق الاستخدام للانخفاض في القيمة.

شركة المطاحن الرابعة (مملوكة لشخص واحد)
(شركة مساهمة سعودية مقفلة)

إيضاحات حول القوائم المالية (تتمة)
كما في ٣١ ديسمبر ٢٠٢٢م

٢- السياسات المحاسبية الهامة (تتمة)

٢-٢ ملخص السياسات المحاسبية الهامة (تتمة)

(و) عقود الإيجار (تتمة)

التزامات عقود الإيجار

بتاريخ بدء عقد الإيجار، تقوم الشركة بإثبات التزامات الإيجار المقاسة بالقيمة الحالية لدفعات الإيجار التي يتعين سدادها على مدى فترة الإيجار. تشمل دفعات الإيجار مدفوعات ثابتة (بما في ذلك المدفوعات الثابتة في جوهرها) ناقصاً أي حوافز إيجار مدينة ودفعات الإيجار المتغيرة التي تعتمد على مؤشر أو معدل، والمبالغ المتوقعة سدادها بموجب ضمانات القيمة المتبقية. كما تشمل دفعات الإيجار أيضاً على سعر ممارسة خيار الشراء الذي من المؤكد بصورة معقولة أن تمارسه الشركة ودفعات الغرامات الخاصة بإنهاء عقد الإيجار، إذا كانت فترة الإيجار تظهر ممارسة الشركة لخيار الإنهاء. يتم إثبات دفعات الإيجار المتغيرة التي لا تعتمد على مؤشر أو معدل كمصرف في الفترة التي يقع فيها الحدث أو الشرط الذي يؤدي إلى الدفع.

عند احتساب القيمة الحالية لدفعات الإيجار، تستخدم الشركة معدل الاقتراض الإضافي بتاريخ بدء الإيجار إذا كان معدل العمولة الضمني في عقد الإيجار غير قابل للتحديد بسهولة. وبعد تاريخ بدء الإيجار، يتم زيادة قيمة التزامات عقد الإيجار لتعكس زيادة العمولة، وتُخفض لتعكس دفعات الإيجار المسددة. إضافة إلى ذلك، يتم إعادة قياس القيمة الدفترية لالتزامات الإيجار إذا كان هناك تعديل أو تغيير في مدة الإيجار أو تغيير في دفعات الإيجار الثابتة في جوهرها أو وجود تغيير في التقويم الخاص بشراء الأصل المعني.

عقود الإيجار قصيرة الأجل وعقود إيجار الموجودات منخفضة القيمة

تقوم الشركة بتطبيق الإعفاء من إثبات عقود الإيجار قصيرة الأجل على عقود الإيجار قصيرة الأجل (أي عقود الإيجار التي تبلغ ١٢ شهراً أو أقل من تاريخ بدء الإيجار ولا تتضمن خيار الشراء). كما تطبق إعفاء إثبات الموجودات منخفضة القيمة التي تتمثل في البنود التي لا تبلغ حد الرسملة لدى الشركة، وتعتبر غير جوهرية بالنسبة لقائمة المركز المالي للشركة ككل. يتم إدراج دفعات الإيجار المتعلقة بعقود الإيجار قصيرة الأجل وعقود إيجار الموجودات منخفضة القيمة كمصرف على أساس القسط الثابت على مدى فترة الإيجار.

الأحكام الهامة عند تحديد مدة عقود الإيجار التي تتضمن خيارات التجديد

تُحدّد الشركة مدة عقد الإيجار كمدة عقد إيجار غير قابلة للإلغاء مع أي فترات يغطيها خيار تمديد عقد الإيجار إذا كان مؤكداً بصورة معقولة ممارسته أو أي فترات يغطيها خيار إنهاء عقد الإيجار إذا كان مؤكداً بصورة معقولة عدم ممارسته.

بموجب بعض عقود الإيجار، يتاح للشركة خيار استئجار الموجودات لفترات إضافية. تطبق الشركة الأحكام عند تقويم ما إذا كان من المؤكد بصورة معقولة ممارسة خيار التجديد، أي أنها تأخذ بعين الاعتبار كافة العوامل ذات العلاقة التي من شأنها إيجاد حافز اقتصادي لممارسة خيار التجديد. وبعد تاريخ بدء الإيجار، تقوم الشركة بإعادة تقويم مدة عقد الإيجار في حالة وقوع حدث هام أو تغيير في الظروف التي تقع تحت سيطرتها وتؤثر على مقترتها على ممارسة (أو عدم ممارسة) خيار التجديد (على سبيل المثال، حدوث تغيير في استراتيجية العمل).

ز) الأدوات المالية - الإثبات الأولى والقياس اللاحق

١) الموجودات المالية

الإثبات الأولى والقياس

تصنف الموجودات المالية، عند الإثبات الأولى لها، كمقاسة لاحقاً بالتكلفة إطفاء، وبالقيمة العادلة من خلال الدخل الشامل الآخر، وبالقيمة العادلة من خلال الربح أو الخسارة.

يعتمد تصنيف الموجودات المالية عند الإثبات الأولى على خصائص التدفقات النقدية التعاقدية للموجودات المالية ونموذج العمل الخاص بالشركة لإدارتها. تقوم الشركة في الأصل بقياس الموجودات المالية بالقيمة العادلة زانداً تكاليف المعاملات في حال الموجودات المالية غير المدرجة بالقيمة العادلة من خلال الربح أو الخسارة. لا تملك الشركة ذم تجارية مدينة حيث إن العوض يستلم كنفذ وقت إتمام عملية البيع.

القياس اللاحق

الموجودات المالية المدرجة بالقيمة العادلة من خلال الربح أو الخسارة

تشتمل الموجودات المالية بالقيمة العادلة من خلال الربح أو الخسارة على الموجودات المالية المقنتاة لأغراض المتاجرة والموجودات المالية المخصصة عند الإثبات الأولى لها بالقيمة العادلة من خلال الربح أو الخسارة أو الموجودات المالية التي يجب قياسها بالقيمة العادلة بشكل إلزامي. تصنف الموجودات المالية كـ "مقنتاه لأغراض المتاجرة" في حالة شراؤها لبيعها أو إعادة شراؤها في المستقبل القريب. كما تصنف المشتقات، بما في ذلك المشتقات المدرجة ضمن أدوات مالية أخرى منفصلة كـ "مشتقات مقنتاة لأغراض المتاجرة" ما لم يتم تخصيصها كأداة تغطية فعالة. يتم تصنيف وقياس الموجودات المالية ذات التدفقات النقدية التي لا تمثل فقط مدفوعات من المبلغ الأصلي والعمولة بالقيمة العادلة من خلال الربح أو الخسارة بصرف النظر عن نموذج الأعمال. وعلى الرغم من الضوابط المتعلقة بتصنيف أدوات الدين بالتكلفة المطفأة أو بالقيمة العادلة من خلال الدخل الشامل الآخر، كما هو مبين أعلاه، يمكن تخصيص أدوات الدين بالقيمة العادلة من خلال الربح أو الخسارة عند الإثبات الأولى إذا كان القيام بذلك يزيل أو يقلص بشكل كبير من عدم التماثل المحاسبي.

شركة المطاحن الرابعة (مملوكة لشخص واحد)
(شركة مساهمة سعودية مغلقة)

إيضاحات حول القوائم المالية (تتمة)
كما في ٣١ ديسمبر ٢٠٢٢م

٢- السياسات المحاسبية الهامة - (تتمة)

٢-٢ ملخص السياسات المحاسبية الهامة (تتمة)

القياس اللاحق (تتمة)

الموجودات المالية المدرجة بالقيمة العادلة من خلال الربح أو الخسارة (تتمة)
تفيد الموجودات المالية المدرجة بالقيمة العادلة من خلال الربح أو الخسارة في قائمة المركز المالي بالقيمة العادلة، ويُدْرَج صافي التغيرات في القيمة العادلة في قائمة الربح أو الخسارة والدخل الشامل الأخرى.

و) الأدوات المالية - الإثبات الأولى والقياس اللاحق

١) الموجودات المالية

التوقف عن الإثبات

يتوقف إثبات الأصل المالي (أو متى يكون منطقيًا، جزء من الأصل المالي أو جزء من مجموعة من الموجودات المالية المشابهة) (أي تُستبعد من قائمة المركز المالي للشركة) بصورة رئيسية عند:

- انتهاء الحقوق المتعلقة باستلام التدفقات النقدية من الأصل، أو
- قيام الشركة بتحويل حقوق استلام التدفقات النقدية من الأصل أو التعهد بسداد التدفقات النقدية المستلمة بالكامل إلى طرف آخر دون أي تأخير وفق "ترتيبات فورية" وإذا ما (أ) قامت الشركة بتحويل كافة المخاطر والمنافع المصاحبة للأصل، أو (ب) لم تقم بالتحويل أو الإبقاء على معظم المنافع والمخاطر المصاحبة للأصل، ولكنها قامت بتحويل السيطرة على الأصل.

وفي الحالات التي تقوم فيها الشركة بتحويل حقوق استلام التدفقات النقدية من الأصل أو إبرام اتفاقية ترتيبات فورية، فإنه يجب عليها تقويم فيما إذا ولأي مدى قامت بالاحتفاظ بالمنافع والمخاطر المصاحبة للملكية. وفي الحالات التي لا يتم فيها تحويل أو الإبقاء على معظم المخاطر والمنافع المصاحبة للأصل أو لم يتم فيها تحويل السيطرة على الأصل، تستمر الشركة في إثبات الأصل بقدر ارتباط الشركة المستمر به. وفي تلك الحالة، تقوم الشركة أيضاً بإثبات المطلوبات المصاحبة لها. يتم قياس الموجودات المحولة والمطلوبات المصاحبة لها وفق نفس الأساس الذي يعكس الحقوق والالتزامات التي أقيمت عليها الشركة.

يتم قياس الارتباط المستمر الذي يكون على شكل ضمان على الموجودات المحولة بالقيمة الدفترية الأصلية للموجودات أو الحد الأقصى للمبلغ الذي يجب على الشركة دفعه، أيهما أقل.

٢) المطلوبات المالية

الإثبات الأولى والقياس

تصنف المطلوبات المالية، عند الإثبات الأولى لها، كمطلوبات مالية بالقيمة العادلة من خلال الربح أو الخسارة أو قروض أو ذمم دائنة أو كمشتقات تم تخصيصها كأدوات تغطية فعالة، حسبما هو ملائم.

يتم إثبات جميع المطلوبات المالية مبدئيًا بالقيمة العادلة، وبالنسبة للقروض والحسابات الدائنة، فيتم إثباتها بالصافي بعد حسم تكاليف المعاملات المتعلقة بها مباشرة.

تشتمل المطلوبات المالية الخاصة بالشركة على الذمم التجارية الدائنة والذمم الدائنة الأخرى والقروض بما في ذلك الحسابات المكتشفة لدى البنوك والأدوات المالية المشتقة.

القياس اللاحق

يتوقف قياس المطلوبات المالية على تصنيفها المبين أدناه:

المطلوبات المالية المدرجة بالقيمة العادلة من خلال الربح أو الخسارة

تشتمل المطلوبات المالية بالقيمة العادلة من خلال الربح أو الخسارة على المطلوبات المالية المكتتاة لأغراض المتاجرة والمطلوبات المالية المخصصة عند الإثبات الأولى لها بالقيمة العادلة من خلال الربح أو الخسارة.

تُصنّف المطلوبات المالية كـ "مقتناة لأغراض المتاجرة" في حالة شراؤها لبيعها في المستقبل القريب. وتشمل هذه الفئة الأدوات المالية المشتقة التي أبرمتها الشركة ولم يتم تصنيفها كأدوات تحوط وفقًا للمعيار الدولي للتقرير المالي ٩. كما تصنف المشتقات، المدرجة ضمن الأدوات المالية الأخرى المنفصلة الأخرى كـ "مشتقات مقتناة لأغراض المتاجرة" ما لم يتم تخصيصها كأدوات تحوط فعالة.

شركة المطاحن الرابعة (مملوكة لشخص واحد)
(شركة مساهمة سعودية مقفلة)

إيضاحات حول القوائم المالية (تنمة)
كما في ٣١ ديسمبر ٢٠٢٢م

٢- السياسات المحاسبية الهامة - (تنمة)

٢-٢ ملخص السياسات المحاسبية الهامة (تنمة)

المطلوبات المالية بالقيمة العادلة من خلال الربح أو الخسارة (تنمة)

القروض والاقتراضات

تتعلق هذه الفئة كثيرًا بالشركة. بعد الإثبات الأولي لها، تقاس القروض المرتبطة بعمولة لاحقاً بالتكلفة المطفأة باستخدام طريقة معدل العمولة الفعلي. يتم إثبات الأرباح والخسائر في الربح أو الخسارة عند التوقف عن إثبات المطلوبات وكذلك من خلال عملية إطفاء معدل العمولة الفعلي. تحسب التكلفة المطفأة بعد الأخذ بعين الاعتبار العلاوة أو الخصم عند الشراء وكذلك الأتعاب أو التكاليف التي تعتبر جزءاً لا يتجزأ من معدل الفائدة الفعلي. ويرجح إطفاء معدل الفائدة الفعلي كتكاليف تمويل في قائمة الربح أو الخسارة والدخل الشامل الأخر.

و) الأدوات المالية - الإثبات الأولي والقياس اللاحق

التوقف عن الإثبات

يتم التوقف عن إثبات المطلوبات المالية عند سداد الالتزام المحدد في العقد أو إلغائه أو انتهاء مدته. وفي حالة تبديل المطلوبات المالية الحالية بأخرى من نفس الجهة المقرضة بشروط مختلفة تماماً، أو بتعديل شروط المطلوبات الحالية بشكل جوهري، عندئذ يتم اعتبار مثل هذا التبديل أو التعديل كتوقف عن إثبات المطلوبات الأصلية وإثبات مطلوبات جديدة.

يتم إثبات الفرق بين القيم الدفترية المعنية في قائمة الربح أو الخسارة والدخل الشامل الأخر.

٣) مقاصة الأدوات المالية

تُجرى مقاصة الموجودات المالية والمطلوبات المالية، ويُفصح عن صافي المبالغ في قائمة المركز المالي عند وجود حق نافذ نظامياً حالي في إجراء مقاصة المبالغ المُعترف بها، وهناك نية إما تسويتها على أساس الصافي لتسييل الموجودات وسداد المطلوبات في آن واحد.

ز) المخزون

تحدد التكلفة على النحو التالي:

البيضاء تامة الصنع تكلفة المواد الخام المباشرة زانداً المصاريف غير المباشرة الخاصة بها والتي يتم توزيعها وفقاً لمستوى النشاط العادي. تظهر البيضاء تامة الصنع بالتكلفة أو صافي القيمة القابلة للتحقق، أيهما أقل مع تجنب مخصص لقاء أية بضاعة متقادمة أو بطيئة الحركة. يمثل صافي القيمة البيعية سعر البيع المقدر خلال دورة الأعمال العادية ناقصاً تكاليف الإكمال المقدرة والتكاليف المقدرة اللازمة لإتمام عملية البيع.

القمح على أساس المتوسط المرجح والبالغ ١٨٠ ريال سعودي للطن المترى

بضاعة تتعلق بمدخلات مستلزمات الإنتاج وبضاعة تتعلق بالخدمات الإنتاجية والأخرى على أساس المتوسط المرجح

ح) النقد والنقد لدى البنوك

يتكون النقد لدى البنوك الظاهرة في قائمة المركز المالي من النقد بالبنوك والنقد في الصندوق والودائع قصيرة الأجل التي تستحق خلال ثلاثة أشهر أو أقل، وتخضع لمخاطر تغيرات غير هامة في القيمة.

ولأغراض إعداد قائمة التدفقات النقدية، يتكون النقد لدى البنوك من النقد والودائع قصيرة الأجل الموضحة أعلاه، بعد خصم الحسابات المكشوفة لدى البنوك القائمة، إن وجدت، لأنها تعتبر جزءاً لا يتجزأ من إدارة النقدية بالشركة.

ط) منافع الموظفين

لدى الشركة برامج منافع محددة مع المؤسسة العامة للتأمينات الاجتماعية وبموجبها تقوم الشركة والموظفون بالمساهمة بنسبة ثابتة من رواتبهم لقاء الحصول على معاشات تقاعدية. كما تدير الشركة برامج منافع محددة وفقاً لنظام العمل السعودي بناءً على فترات الخدمة المتركمة للموظفين بتاريخ قائمة المركز المالي.

يتم تحديد تكلفة تقديم المنافع بموجب برامج المنافع المحددة بصورة مستقلة لكل برنامج باستخدام طريقة وحدة الائتمان المتوقعة.

شركة المطاحن الرابعة (مملوكة لشخص واحد)
(شركة مساهمة سعودية مقفلة)

إيضاحات حول القوائم المالية (تتمة)
كما في ٣١ ديسمبر ٢٠٢٢م

٢- السياسات المحاسبية الهامة - (تتمة)

٢-٢ ملخص السياسات المحاسبية الهامة - (تتمة)

ط) منافع الموظفين (تتمة)

إن عمليات إعادة القياس، التي تتضمن الأرباح والخسائر الاكتوارية، وأثر سقف الموجودات (باستثناء المبالغ المدرجة في صافي العمولة على صافي التزام المنافع المحددة) والعائد على موجودات البرنامج (باستثناء المبالغ المدرجة في صافي الفائدة على صافي التزام المنافع المحددة)، يتم إثباتها فوراً في قائمة المركز المالي وتدرج الزيادة أو النقص المقابل له في الأرباح المبقاة من خلال الدخل الشامل في نهاية السنة التي تحدث فيها. لا يتم إعادة تصنيف عمليات إعادة القياس إلى الدخل في الفترات اللاحقة.

يتم إثبات تكلفة الخدمات السابقة في الدخل وذلك قبل:

- تاريخ تعديل أو تقليص البرنامج، و
- تاريخ قيام الشركة بإثبات تكاليف إعادة الهيكلة ذات العلاقة

يتم احتساب صافي العمولة باستخدام معدل الخصم على صافي مطلوبات أو موجودات المنافع المحددة. تقوم الشركة بإثبات التغيرات التالية في صافي التزام المنافع المحددة ضمن "المصاريف العمومية والإدارية" في قائمة الربح أو الخسارة والدخل الشامل الأخر:

- تكاليف الخدمة التي تشمل تكاليف الخدمة الحالية، وتكاليف الخدمة السابقة، والأرباح والخسائر الناتجة عن عمليات تقليص الأيدي العاملة وعمليات السداد غير الروتينية، و
- صافي مصروف أو دخل العمولة.

ك) الانخفاض في قيمة الموجودات غير المالية

تقوم الشركة، في كل تاريخ تقرير، بإجراء تقييم للتأكد من وجود أي دليل على وجود انخفاض في قيمة أصل ما. وفي حالة وجود مثل هذا الدليل أو عندما يكون مطلوباً إجراء الاختبار السنوي للأصل للتأكد من وجود الانخفاض في القيمة، تقوم الشركة بتقدير القيمة القابلة للاسترداد لذلك الأصل. تمثل القيمة القابلة للاسترداد القيمة الأعلى للقيمة العادلة للأصل أو الوحدة المدرة للنقدية، ناقصاً تكاليف الاستبعاد والقيمة الحالية. يتم تحديد القيمة القابلة للاسترداد للأصل ما لم ينتج عن الأصل تدفقات نقدية واردة مستقلة بشكل كبير عن الموجودات الأخرى أو مجموعات من الموجودات. وفي حالة زيادة القيمة الدفترية للأصل أو الوحدة المدرة للنقدية عن القيمة القابلة للاسترداد، فإن الأصل يعتبر منخفض القيمة ويخفض إلى القيمة القابلة للاسترداد له.

وعند تقدير القيمة الحالية، يتم خصم التدفقات النقدية المستقبلية المقدرة إلى قيمتها الحالية باستخدام معدل الخصم لما قبل الضريبة والذي يعكس تقديرات السوق الحالية للقيمة الزمنية للنقود والمخاطر الملازمة للأصل. وعند تحديد القيمة العادلة ناقصاً تكاليف البيع، يؤخذ بالاعتبار آخر معاملات تمت في السوق. وعند عدم إمكانية تحديد هذه المعاملات، يتم استخدام طريقة تقييم ملائمة. إن عمليات الاحتساب هذه مدعومة بمضاعفات التقييم، وأسعار الأسهم المتداولة للشركات المدرجة، والمؤشرات الأخرى المتوفرة عن القيمة العادلة.

تقوم الشركة باحتساب الانخفاض في القيمة على أساس الموازنات التفصيلية والتوقعات والتي يتم إعدادها بصورة منفصلة لكل وحده من الوحدات المدرة للنقدية بالشركة التي خصصت إليها الموجودات الفردية. تغطي هذه الموازنات والتوقعات عادة فترة خمس سنوات. يتم احتساب معدل النمو للمدى الطويل الأجل، ويطبق على التدفقات النقدية المستقبلية المتوقعة بعد السنة الخامسة.

يتم إثبات خسائر انخفاض قيمة العمليات المستمرة في قائمة الربح أو الخسارة والدخل الشامل الأخر ضمن فئات المصاريف وبما يتماشى مع وظيفة الأصل الذي انخفضت قيمته.

بالنسبة للموجودات فيما عدا الشهرة، يتم إجراء تقييم في كل تاريخ تقرير للتأكد من وجود دليل على عدم وجود خسائر الانخفاض المثبتة سابقاً أو نقصانها. وفي حالة وجود مثل هذا الدليل، تقوم الشركة بتقدير القيمة القابلة للاسترداد للأصل أو الوحدة المدرة للنقدية. يتم عكس قيد خسارة الانخفاض المثبتة سابقاً فقط في حالة وجود تغير في الافتراضات المستخدمة في تحديد القيمة القابلة للاسترداد منذ إثبات آخر خسارة انخفاض في القيمة. إن عكس القيد يعتبر محدوداً بحيث لا تزيد القيمة الدفترية للأصل عن القيمة القابلة للاسترداد له ولا عن القيمة الدفترية التي كان من المفترض تحديدها، بعد خصم الاستهلاك، فيما لو لم يتم إثبات خسارة الانخفاض في القيمة في السنوات السابقة. يتم إثبات عكس القيد هذا في قائمة الربح أو الخسارة والدخل الشامل الأخر ما لم يتم قيد الأصل بمبلغ إعادة التقييم، وفي هذه الحالة يتم اعتبار عكس القيد كزيادة إعادة تقييم.

شركة المطاحن الرابعة (مملوكة لشخص واحد)
(شركة مساهمة سعودية مغلقة)

إيضاحات حول القوائم المالية (تتمة)
كما في ٣١ ديسمبر ٢٠٢٢ م

٢- السياسات المحاسبية الهامة - (تتمة)

٢,٢ ملخص بالسياسات المحاسبية الهامة - (تتمة)

(ل) الإيرادات من العقود المبرمة مع العملاء

تعمل الشركة في تصنيع الدقيق والأعلاف والنخالة (منتج ثانوي). يتم الاعتراف بالإيراد عندما يتم تحويل البضائع إلى العميل، وهو الوقت الذي يتم فيه إرسالها من مقر الشركة. يتم الاعتراف بالإيراد بمبلغ يعكس المقابل الذي تتوقع الشركة الحصول عليه مقابل تلك السلع أو الخدمات. يتم الاعتراف بالإيرادات من بيع البضائع في الوقت الذي يتم فيه تحويل السيطرة على الأصل إلى العميل، بشكل عام عند إرسال البضائع. تتم جميع المبيعات إما على أساس نقدي أو ائتماني فقط، وبالتالي يصبح سداد سعر المعاملة مستحقاً على الفور عندما يشتري العميل المنتجات ويتم نقل التحكم في المنتجات إلى العميل في نفس الوقت. يحق للعميل أيضاً إرجاع المنتج في حالة تلفه ويمكنه المطالبة باسترداد أو استبدال المنتج. يتم الاعتراف بالإيرادات الأخرى عند اكتسابها.

استنتجت الشركة أنها هي الأصل في ترتيبات إيراداتها لأنها تتحكم عادة في السلع أو الخدمات قبل تحويلها إلى العميل.

(١) العوض المتغير

إذا اشتمل العوض المنصوص عليه في العقد على مبلغ متغير، تقوم الشركة بتقدير مبلغ العوض الذي تستحقه مقابل تحويل البضاعة إلى العميل. يتم تقدير العوض المتغير عند نشأة العقد ووضع قيود عليه حتى يكون من المحتمل إلى حد كبير عدم حدوث عكس قيد جوهري للإيرادات في مبلغ الإيرادات المترجمة عند تسوية عدم التأكيد المتعلق بالعوض المتغير لاحقاً.

(٢) مكون التمويل الهام

بوجه عام، تستلم الشركة دفعات مقدمة قصيرة الأجل من العملاء. وباستخدام الوسيلة العملية المنصوص عليها في المعيار الدولي للتقرير المالي (١٥)، لا تقوم الشركة بتعديل مبلغ العوض المتعهد به بشأن الأثار المترتبة على مكون التمويل الهام إذا كانت تتوقع عند نشأة العقد أن الفترة بين تحويل البضاعة أو الخدمة المتعهد بها إلى العميل ووقت سداد العميل مقابل تلك البضاعة أو الخدمة ستكون سنة واحدة أو أقل. نظراً لأن جميع المبيعات تتم على أساس نقدي، فلا يوجد عنصر تمويل بمبالغ مستحقة القبض من العملاء.

أرصدة العقود

موجودات العقود

تمثل موجودات العقود الحق في العوض مقابل البضاعة أو الخدمات المحولة إلى العميل. وفي حالة قيام الشركة بتحويل البضاعة أو الخدمات إلى العميل قبل قيام العميل بدفع العوض أو قبل استحقاقه، يتم إثبات موجودات العقد لقاء العوض المكتسب والذي يكون مشروطاً.

مطلوبات العقود

تمثل مطلوبات العقود الالتزامات المتعلقة بتحويل البضاعة أو الخدمات إلى العملاء، والتي استلمت الشركة مقابلها العوض (أو أن العوض كان مستحقاً) من العميل. وفي حالة قيام العميل بدفع العوض قبل قيام الشركة بتحويل البضاعة أو الخدمة إلى العميل، يتم إثبات مطلوبات العقد عند سداد المبلغ أو استحقاقه (أيهما يحدث أولاً). يتم إثبات مطلوبات العقود كإيرادات عندما تقوم الشركة بالأداء بموجب العقد.

(م) المخصصات

عام

يتم إثبات المخصصات عند وجود التزامات (قانونية أو متوقعة) على الشركة ناتجة عن أحداث سابقة، وأنه من المحتمل ان يتطلب الأمر استخدام موارد تنطوي على منافع اقتصادية لسداد الالتزام وأنه يمكن إجراء تقدير لمبلغ الالتزام بشكل موثوق به. وفي الحالات التي تتوقع فيها الشركة تعويض بعض أو كل المخصصات، على سبيل المثال بموجب عقد تأمين، فإنه يتم إثبات التعويض كأصل مستقل وذلك فقط عندما يكون في حكم المؤكد بأن المنشأة ستحصل على التعويض. يتم عرض المصروف المتعلق بالمخصص في قائمة الربح أو الخسارة والدخل الشامل الآخر، بعد خصم أية مبالغ مستردة.

وإذا كان أثر القيمة الزمنية للنقود جوهرياً، فإنه يتم خصم المخصصات باستخدام معدل ما قبل الضريبة الحالي والذي يعكس، عندما يكون ملائماً، المخاطر المتعلقة بالالتزام. وعند استخدام الخصم، يتم إثبات الزيادة في المخصص الناتجة مرور الوقت كتكلفة تمويل.

شركة المطاحن الرابعة (مملوكة لشخص واحد)
(شركة مساهمة سعودية مقفلة)

إيضاحات حول القوائم المالية (تتمة)
كما في ٣١ ديسمبر ٢٠٢٢ م

٢- السياسات المحاسبية الهامة - (تتمة)

٢-٢ ملخص بالسياسات المحاسبية الهامة - (تتمة)

(ن) الزكاة والضريبة

الزكاة

يجنب مخصص للزكاة وفقاً لأنظمة هيئة الزكاة والضريبة والجمارك ("الهيئة") في المملكة العربية السعودية. ويتم تقدير مخصص الزكاة وتحميله على قائمة الدخل الشامل. يتم تسجيل أية فروقات في التقديرات عند الموافقة على الربط النهائي، وحينئذٍ يتم تسوية المخصص.

ضريبة الدخل

يخضع المساهمون غير الخالبيين لضرائب الدخل. يتم احتساب مخصص ضريبة الدخل الحالية وفقاً لأنظمة الضريبة الصادرة أو السارية المفعول في نهاية الفترة المالية. تقوم الإدارة دورياً بتقويم المواقف المتخذة في الإقرارات الضريبية بشأن الحالات التي تخضع فيها الأنظمة الضريبية المتبعة للتفسير. وتقوم بتجنيب مخصص، حيثما كان ذلك ملائماً، على أساس المبالغ المتوقع سدادها إلى السلطات الضريبية.

الضريبة المؤجلة

يتم إثبات الضريبة المؤجلة بشأن الفروقات المؤقتة بين القيمة الدفترية للموجودات والمطلوبات في القوائم المالية الموحدة والأسس الضريبية المقابلة المستخدمة في احتساب الربح الخاضع للضريبة. يتم عادة إثبات مطلوبات الضريبة المؤجلة لكافة الفروقات المؤقتة الخاضعة للضريبة. يتم إثبات موجودات الضريبة المؤجلة عموماً لكافة الفروقات المؤقتة القابلة للاستقطاع وذلك بالفدر الذي يمكن أن تتوفر فيه أرباح خاضعة للضريبة يمكن استخدامها لقاء الفروقات المؤقتة القابلة للاستقطاع والخسائر الضريبية غير المستخدمة. لا يتم إثبات موجودات ومطلوبات الضريبة المؤجلة هذه عندما تنشأ الفروقات المؤقتة والخسائر الضريبية غير المستخدمة عن الإثبات الأولى لموجودات أو مطلوبات في معاملة ما (بخلاف عملية تجميع الأعمال) والتي لا تؤثر على الربح الخاضع للضريبة ولا على الربح المحاسبي. إضافة إلى ذلك، لا يتم إثبات مطلوبات الضريبة المؤجلة عندما تنشأ الفروقات المؤقتة عن الإثبات الأولى للشهرة.

ضريبة الاستقطاع

تقوم الشركة باستقطاع الضرائب على المعاملات مع الجهات غير المقيمة وفقاً لأنظمة هيئة الزكاة والضريبة والجمارك، والتي لا يتم إثباتها كمصروف كونها تمثل التزاماً للطرف الآخر الذي يتم استقطاع المبالغ بالنيابة عنه.

ضريبة القيمة المضافة

يتم إثبات المصاريف والموجودات بعد خصم مبلغ ضريبة القيمة المضافة، فيما عدا الحالات التالية:

- إذا كانت ضريبة القيمة المضافة المتكبدة بشأن شراء الموجودات أو الخدمات غير قابلة للاسترداد من السلطة الضريبية، وفي هذه الحالة يتم إثباتها ضريبة القيمة المضافة كجزء من تكلفة شراء الأصل أو كجزء من مصروف البند، حيثما ينطبق، و
- عند إظهار الذم المدينة والذم الدائنة شاملة مبلغ ضريبة القيمة المضافة.

يتم إدراج صافي مبلغ ضريبة القيمة المضافة القابل للاسترداد من، أو المستحق الدفع إلى، السلطات الضريبية كجزء من أرصدة المدينين أو الدائنين في قائمة المركز المالي.

(س) الاحتياطي النظامي

طبقاً لنظام الشركات السعودي والنظام الأساسي، يجب على الشركة تحويل ١٠٪ من صافي دخل السنة إلى الاحتياطي النظامي. طبقاً لمتطلبات النظام الأساسي للشركة، يجوز للشركة التوقف عن إجراء مثل هذا التحويل عندما يبلغ مجموع الاحتياطي ٣٠٪ من رأس المال. إن هذا الاحتياطي غير قابل للتوزيع.

شركة المطاحن الرابعة (مملوكة لشخص واحد)
(شركة مساهمة سعودية مغلقة)

إيضاحات حول القوائم المالية (تتمة)
كما في ٣١ ديسمبر ٢٠٢٢م

٢- السياسات المحاسبية الهامة - (تتمة)

٢-٢ ملخص بالسياسات المحاسبية الهامة - (تتمة)

ج) العملات الأجنبية

تم عرض القوائم المالية الخاصة بالشركة بالريال السعودي، والذي يعتبر أيضاً العملة الوظيفية للشركة.

المعاملات والأرصدة

يتم، في الأصل، تسجيل المعاملات بالعملات الأجنبية من قبل الشركة بالأسعار الفورية للعملة الوظيفية المعينة بالتاريخ الذي تصبح فيه المعاملة مؤهلة أولاً للإثبات.

يتم تحويل الموجودات والمطلوبات النقدية المسجلة بالعملات الأجنبية بأسعار التحويل الفورية للعملة الوظيفية بتاريخ التقرير. يتم إثبات الفروقات الناتجة عن سداد أو تحويل البنود النقدية في الربح أو الخسارة والدخل الشامل الأخر.

يتم تحويل البنود غير النقدية التي يتم قياسها بالتكلفة التاريخية بعملة أجنبية باستخدام أسعار الصرف في تواريخ المعاملات الأولية. يتم تحويل البنود غير النقدية التي يتم قياسها بالقيمة العادلة بعملة أجنبية، باستخدام أسعار التحويل السائدة في التاريخ الذي يتم فيه تحديد القيمة العادلة. يتم التعامل مع الربح أو الخسارة الناتجة عن تحويل البنود غير النقدية المقاسة بالقيمة العادلة بما يتماشى مع إثبات الربح أو الخسارة الناتجة عن التغير في القيمة العادلة للبيد (أي، أن فروقات تحويل البنود التي يتم إثبات ربح أو خسارة القيمة العادلة لها في الدخل الشامل الأخر أو الربح أو الخسارة، يتم إثباتها أيضاً في الدخل الشامل الأخر أو الربح أو الخسارة، على التوالي).

عند تحديد أسعار التحويل الفورية المستخدمة عند الإثبات الأولى للأصل ذو العلاقة أو المصاريف أو الدخل (أو جزء منه) عند التوقف عن إثبات الموجودات غير النقدية أو المطلوبات غير النقدية المتعلقة بالعبء المدفوع مقدماً، فإن تاريخ المعاملة هو التاريخ الذي تقوم فيه الشركة في الأصل بإثبات الموجودات غير النقدية أو المطلوبات غير النقدية الناتجة من العبء المدفوع مقدماً. وفي حالة وجود دفعات متعددة مدفوعة أو مستلمة مقدماً، تقوم الشركة بتحديد تاريخ المعاملة الذي تم فيه استلام أو سداد العبء مقدماً.

ف) ربح العمليات

يمثل ربح العمليات النتائج المتحققة من الأنشطة الرئيسية المستمرة المدرة للإيرادات الخاصة بالشركة، بالإضافة إلى الإيرادات والمصاريف الأخرى المتعلقة بالأنشطة التشغيلية. ويستثنى من ربح العمليات تكاليف التمويل والمصاريف غير التشغيلية الأخرى.

ص) مصاريف البيع والتوزيع والمصاريف العمومية والإدارية

تشتمل مصاريف البيع والتوزيع والمصاريف العمومية والإدارية على التكاليف المباشرة وغير المباشرة التي لا تعتبر بشكل محدد جزءاً من تكلفة المبيعات. يتم التوزيع بين تكلفة المبيعات ومصاريف البيع والتوزيع والمصاريف العمومية والإدارية، عند الضرورة، وفق أسس ثابتة.

٣-٢ المعايير والتفسيرات الجديدة والمعدلة

لم تقم الشركة بالتطبيق المبكر لأي معايير أو تفسيرات أو تعديلات أخرى صادرة وغير سارية المفعول بعد.

إحلال سعر الفائدة المرجعي - المرحلة الثانية: التعديلات على المعيار الدولي للتقرير المالي (٩) ومعيار المحاسبة الدولي (٣٩) والمعيار الدولي للتقرير المالي (٧) والمعيار الدولي للتقرير المالي (٤) والمعيار الدولي للتقرير المالي (١٦)
تقدم هذه التعديلات إعفاءات مؤقتة تعالج الآثار على التقرير المالي عند إحلال سعر الفائدة المرجعي الحالي بسعر فائدة بديل خالياً تقريباً من المخاطر. تشمل التعديلات الوسائل العملية التالية:

- وسيلة عملية تتطلب معاملة التغيرات التعاقدية، أو التغيرات على التدفقات النقدية التي يتطلبها الإحلال بصورة مباشرة باعتبارها تغييرات على معدل عمولة عانمة تعادل الحركة في معدل العمولة السائد في سوق ما
- السماح بإجراء التغيرات التي يتطلبها إحلال سعر الفائدة بين البنوك على عمليات تخصيص وتوثيق تغطية المخاطر دون وقف علاقة تغطية المخاطر
- توفير إعفاء مؤقت للمنشآت من الاضطرار إلى تلبية المتطلبات التي يمكن تحديدها بشكل منفصل عندما يتم تخصيص أداة بسعر فائدة خالي من المخاطر كتغطية لمكون المخاطر.

إن هذه التعديلات ليس لها أي أثر على القوائم المالية للشركة. تعتزم الشركة استخدام الوسائل العملية في الفترات المستقبلية عند سريانها.

شركة المطاحن الرابعة (مملوكة لشخص واحد)
(شركة مساهمة سعودية مغلقة)

إيضاحات حول القوائم المالية (تتمة)
كما في ٣١ ديسمبر ٢٠٢٢م

٢- السياسات المحاسبية الهامة - (تتمة)

٣-٢ المعايير والتفسيرات الجديدة والمعدلة (تتمة)

التعديلات على المعيار الدولي للتقرير المالي ١٦ - امتيازات الإيجار المتعلقة بكوفيد-١٩ بعد ٣٠ يونيو ٢٠٢١م
في ٢٨ مايو ٢٠٢٠، أصدر مجلس معايير المحاسبة الدولية تعديلات على المعيار الدولي للتقرير المالي (١٦) "عقود الإيجار" - امتيازات الإيجار المتعلقة بكوفيد-١٩. توفر التعديلات إعفاء للمستأجرين من تطبيق إرشادات المعيار الدولي للتقرير المالي (١٦) المتعلقة بالمحاسبة عن تعديل عقود الإيجار وامتيازات الإيجار الناتجة مباشرة عن جائحة كوفيد-١٩. كوسيلة عملية، يجوز للمستأجر أن يختار عدم تقييم ما إذا كان امتياز الإيجار المرتبط بكوفيد-١٩ من المؤجر يعد تعديلاً لعقد الإيجار. يقوم المستأجر الذي يقوم بهذا الاختيار بالمحاسبة عن أي تغيير في دفعات الإيجار ناتج عن امتياز الإيجار المرتبط بكوفيد-١٩ بنفس الطريقة التي يقوم فيها بالمحاسبة عن التغيير وفقاً للمعيار الدولي للتقرير المالي (١٦)، إذا لم يكن التغيير تعديلاً لعقد الإيجار.

كان من المقرر أن يتم تطبيق التعديل حتى تاريخ ٣٠ يونيو ٢٠٢١م، إلا أن تأثير كوفيد-١٩ ما زال مستمرًا، وبتاريخ ٣١ مارس ٢٠٢١م قام مجلس معايير المحاسبة الدولية بتمديد فترة تطبيق الوسيلة العلمية حتى ٣٠ يونيو ٢٠٢٢م. ويسري التعديل على فترات التقرير المالية السنوية التي تبدأ في ١ أبريل ٢٠٢١م أو بعد ذلك التاريخ. ومع ذلك، لم تتلق الشركة أية امتيازات الإيجار المتعلقة بكوفيد-١٩، ولكنها تعتمز تطبيق الوسيلة العلمية إذا أصبحت سارية المفعول خلال الفترة المسموح بها للتطبيق.

تنطبق التعديلات على الفترات السنوية التي تبدأ في ١ يناير ٢٠٢٢م أو بعد هذا التاريخ مع السماح بالتطبيق المبكر. لا يوجد تأثير جوهري على القوائم المالية للشركة.

٣. الأحكام والتقدير والافتراضات المحاسبية الهامة

يتطلب إعداد القوائم المالية للشركة من الإدارة إجراء الأحكام والتقدير والافتراضات التي قد تؤثر على مبالغ الإيرادات والمصاريف والموجودات والمطلوبات المسجلة والإفصاحات المرفقة والإفصاح عن الالتزامات المحتملة. وقد ينشأ عن عدم التيقن حيال الافتراضات والتقدير نتائج تتطلب إجراء تعديل جوهري على القيمة الدفترية للموجودات والمطلوبات التي تتأثر في الفترات المستقبلية.

التقدير والافتراضات

فيما يلي الافتراضات الرئيسية المتعلقة بالمستقبل والمصادر الرئيسية الأخرى لعدم التيقن حيال التقدير المحاسبية المستقبلية بتاريخ التقرير التي قد تشكل مخاطر جوهريه يترتب عليها إجراء تعديل جوهري على القيم الدفترية للموجودات والمطلوبات خلال السنة المالية القادمة. قامت الشركة بإجراء الافتراضات والتقدير على أساس المؤشرات المتاحة عند إعداد القوائم المالية. قد تتغير الظروف والافتراضات القائمة والمتعلقة بالتطورات المستقبلية نتيجة لتغيرات السوق أو الظروف التي تنشأ خارجة عن سيطرة الشركة. يتم عكس هذه التغيرات في الافتراضات عند حدوثها.

تحديد مدة عقد الإيجار مع خيار الإنهاء - الشركة كمستأجر

أبرمت الشركة اتفاقيات إيجار بشأن أراضي لإنشاء مكاتبها ومستودعاتها ولمزاولة أعمالها. وقد قامت الشركة بإجراء تقويم بناءً على شروط وأحكام الترتيبات وتبين لها أنه يتم الاحتفاظ بالمنافع والمخاطر الهامة المصاحبة لملكية هذه الموجودات من قبل المؤجر، ومن ثم تمت المحاسبة عنها كعقود إيجار تشغيلي. وعند إجراء هذا التقويم، أخذت الإدارة بعين الاعتبار العوامل الرئيسية التالية التي تنطبق على ترتيبات الإيجار الخاصة بها:

- لا يتم بموجب ترتيبات الإيجار تحويل ملكية الموجودات إلى المؤجر في نهاية عقد الإيجار.
- لا يوجد لدى الشركة خيار لشراء الأصل.
- لا تمثل مدة عقد الإيجار الجزء الرئيسي من العمر الإنتاجي للأصل.
- لا تبلغ القيمة الحالية للحد الأدنى لدفعات الإيجار، عند بدء عقد الإيجار، إجمالي القيمة العادلة للأصل المستأجر.

الانخفاض في قيمة الموجودات غير المالية

يحدث الانخفاض في القيمة عند زيادة القيمة الدفترية للأصل أو الوحدة المدرة للنفقة عن القيمة القابلة للاسترداد، والتي تمثل القيمة الأعلى للقيمة العادلة ناقصاً تكاليف البيع والقيمة الحالية. وتُحسب القيمة العادلة ناقصاً تكاليف البيع بناءً على البيانات المتاحة من معاملات البيع الملزمة، التي تُجرى على أساس السعر الفوري للمعاملة في تعاملات السوق المباشرة، لموجودات مماثلة أو أسعار السوق القابلة للملاحظة ناقصاً التكاليف الإضافية لبيع الأصل. يتم احتساب القيمة الحالية على أساس طريقة التدفقات النقدية المخصومة. يتم تحديد التدفقات النقدية على أساس الموازنة التقديرية لمدة خمس سنوات قادمة ولا تشمل أنشطة إعادة الهيكلة التي لم تلتزم بها الشركة بعد أو الاستثمارات المستقبلية الهامة التي من شأنها تعزيز أداء الأصل للوحدة المدرة للنفقة الخاضعة لاختبار الانخفاض في القيمة. تتأثر القيمة القابلة للاسترداد بمعدل الخصم المستخدم في طريقة التدفقات النقدية المخصومة وكذلك التدفقات النقدية الواردة المتوقعة مستقبلاً ومعدل النمو المستخدم لأغراض الاستقراء.

شركة المطاحن الرابعة (مملوكة لشخص واحد)

(شركة مساهمة سعودية مغلقة)

إيضاحات حول القوائم المالية (تتمة)

كما في ٣١ ديسمبر ٢٠٢٢م

٣. الأحكام والتقدير والافتراضات المحاسبية الهامة (تتمة)

برامج المنافع المحددة للموظفين

يتم تحديد تكلفة التزامات المنافع المحددة للموظفين ومنافع ما بعد التوظيف الأخرى باستخدام عمليات التقويم الاكتواري. يتضمن التقويم الاكتواري إجراء العديد من الافتراضات التي قد تختلف عن التطورات الفعلية في المستقبل. وتشتمل هذه الافتراضات على تحديد معدل الخصم، والزيادات المستقبلية في الرواتب ومعدلات الوفيات. ونظرا للطبيعة المعقدة للتقويم والافتراضات الأساسية وطبيعتها طويلة الأجل، فإن التزام المنافع المحددة يتأثر بصورة كبيرة بالتغيرات في هذه الافتراضات. وتخضع كافة الافتراضات للمراجعة في كل تاريخ تقرير.

٤- المعلومات القطاعية

تنفذ أعمال الشركة بصورة رئيسية في المملكة العربية السعودية، وذلك من خلال ثلاثة فروع في: الدمام والمدينة والخرج.

تراقب الإدارة التنفيذية النتائج التشغيلية لوحدة أعمالها بشكل منفصل لغرض اتخاذ القرارات بشأن تخصيص الموارد وتقييم الأداء. يتم تقييم أداء القطاع على أساس الدخل ويتم قياسه بشكل ثابت في البيانات المالية.

فيما يلي المعلومات المالية المختارة لهذه الفروع.

للسنة المنتهية في ٣١ ديسمبر ٢٠٢٢م				
الإجمالي ريال سعودي	المركز الرئيسي ريال سعودي	الخرج ريال سعودي	المدينة المنورة ريال سعودي	الدمام ريال سعودي
٥٧٨,٣١٩,٣٣٩	-	١٥٧,٣٧٧,١٥٤	١٧٦,٩٣٩,٢٣٠	٢٤٤,٠٠٢,٩٥٥
(١٨٦,٦٨٩,٧٠١)	-	(٦٩,٩٣٧,٥٤٨)	(٢٩,٧٩٢,٩٤٤)	(٨٦,٩٥٩,٢٠٩)
(٨٨,٦٢٢,٩٩٢)	(٢٢,٦٢٥,٢١١)	(١٦,٥٤١,٠٥٣)	(٢٨,٩٢٥,٩١٥)	(٢٠,٥٣٠,٨١٣)
(٤٥,٧٦٨,٧٢٠)	(٥١١,١٢٠)	(١٢,٣٨١,٢٥٥)	(١٨,٧٥١,١٤٢)	(١٤,١٢٥,٢٠٣)
(٨٠,٧٢٩,٣٦٢)	(٩,٤٩٥,٢٨٥)	(١١,٦٧٤,٧٤٩)	(٢٨,٥٤٦,٠٦٩)	(٣١,٠١٣,٢٥٩)
٢,٢٥٨,٦٩٧	١,٢٩٥,٩٦٦	٢٦٩,٠٥٤	٥٠٨,٤٢٥	١٨٥,٢٥٢
١٧٨,٧٦٧,٢٦١	(٣١,٣٣٥,٦٥٠)	٤٧,١١١,٦٠٣	٧١,٤٣١,٥٨٥	٩١,٥٥٩,٧٢٣
إجمالي الإيرادات				
تكلفة مخزون				
مصروف منافع موظفين				
استهلاك وإطفاء				
مصاريف أخرى				
إيرادات أخرى				
ربح (خسارة) القطاعات قبل الزكاة				
وضريبة الدخل				
للسنة المنتهية في ٣١ ديسمبر ٢٠٢١م				
الإجمالي ريال سعودي	المركز الرئيسي ريال سعودي	الخرج ريال سعودي	المدينة المنورة ريال سعودي	الدمام ريال سعودي
٣٣٦,٢٩٧,٨٩١	-	٩٧,٩٩٨,٨٢١	٨٩,٨٠٤,٨٩٠	١٤٨,٤٩٤,١٨٠
(١٢٩,٢٣٠,٤٧٧)	-	(٣٤,٦٠٨,٣٤١)	(٣٤,٩٢٤,٧٧١)	(٥٩,٦٩٧,٣٦٥)
(٧٠,١٤٤,٥٥٥)	(١٣,٧١٦,٤١٩)	(١٣,٣٠٤,٠٩٢)	(٢٦,٥٤٣,٧٢٩)	(١٦,٥٨٠,٣١٥)
(٤٢,٤٢٨,١٤٢)	(٥٠٤,٧٠٠)	(١٢,٠٧١,٠٦٥)	(١٨,٤١٦,٢٦٠)	(١١,٤٣٦,١١٧)
(٤٥,٩٢٣,٣١٠)	(٥,٤٩٢,٧٩٦)	(٦,٨٨٤,١٨٨)	(١٧,٠٨١,٤٨٦)	(١٦,٤٦٤,٨٤٠)
١,٦٩٦,٩٨٢	٨١٩,٤٩٥	٤٢,١٠٧	٣٩٩,٧٦٣	٤٣٥,٦١٧
٥٠,٢٦٨,٣٨٩	(١٨,٨٩٤,٤٢٠)	٣١,١٧٣,٢٤٢	(٦,٧٦١,٥٩٣)	٤٤,٧٥١,١٦٠
إجمالي الإيرادات				
تكلفة مخزون				
مصروف منافع موظفين				
استهلاك وإطفاء				
مصاريف أخرى				
إيرادات أخرى				
ربح (خسارة) القطاعات				

شركة المطاحن الرابعة (مملوكة لشخص واحد)
(شركة مساهمة سعودية مغلقة)

إيضاحات حول القوائم المالية (تنمة)
كما في ٣١ ديسمبر ٢٠٢٢ م

٤- المعلومات القطاعية (تنمة)

كما في ٣١ ديسمبر ٢٠٢٢ م					
الإجمالي ريال سعودي	المركز الرئيسي ريال سعودي	الخرج ريال سعودي	المدنية المنورة ريال سعودي	الندام ريال سعودي	
١,١٥١,٠١١,٤٤٥	٢٠٧,٨٣٠,١٧٤	٢٥٧,٢٥٥,٧٩١	٤١٦,٥٨٣,٩٦٤	٢٦٩,٣٤١,٥١٦	إجمالي الموجودات
٣٩٥,٨٦٤,٤٦٠	٢٨,٠٧٩,٧٥٠	٢٨,١٢٧,٨٥٤	١٧١,٠٤٦,٥٣٠	١٦٨,٦١٠,٣٢٦	إجمالي المطلوبات
الإفصاحات الأخرى:					
٨٣٥,٧٤٧,٣٢٧	٢,٣٤٤,٥٢٧	٢٤٠,٨٣٦,١٣٥	٣٧٠,٩٦٦,٣٢٣	٢٢٢,٤٧٠,٣٤٢	ممتلكات وآلات ومعدات
٣٠٩,٠٩٧,٢٨٤	-	١٦,١١٢,٦٣١	١٤٧,٧٨٣,١٨٢	١٤٥,٢٠١,٤٧١	موجودات حق استخدام
٨٠,٣٢٤,١١٤	١٢,٣٣٢	١٠,٤٤٩,١٥٩	٣٥,٣٠٣,٩٠٨	٣٤,٥٥٨,٧١٥	مخزون
كما في ٣١ ديسمبر ٢٠٢١ م					
الإجمالي ريال سعودي	المركز الرئيسي ريال سعودي	الخرج ريال سعودي	المدنية المنورة ريال سعودي	الندام ريال سعودي	
١,٠٣٥,٤٣٦,٣٥٧	٧٤,٦٤٤,١٣٨	٢٦٣,٢٥٤,٤٣٣	٤٢٣,١٤١,٨٦٨	٢٧٤,٣٩٥,٩١٨	إجمالي الموجودات
٣٨٣,٦٤٠,٠٩٢	١٢,١٣٦,٧٣٠	٢٢,٤٥٤,٣١٢	١٨٧,١٦٦,٥٨٩	١٦١,٨٧٢,٤٦١	إجمالي المطلوبات
الإفصاحات الأخرى:					
٥٧٠,٨٧٠,٨٨٢	٢,٣٤٤,٣٨٧	٢٣٤,٨٥٣,٠٨٧	٢٥١,٤٤٥,٥٢٢	٨٢,٢٢٧,٨٨٦	ممتلكات وآلات ومعدات
٢٨٧,٣٧٣,٤٩٧	-	١٤,٧٠٨,٣٦٦	١٣٤,٨٢٠,٥٩٤	١٣٧,٨٤٤,٥٣٧	موجودات حق استخدام
٩٥,٩٦٧,٤٥٠	-	١٠,٧٤٩,٦٨١	٣٣,١٠٤,٤٩٥	٥٢,١١٣,٢٧٤	مخزون

٥- الموجودات غير الملموسة

الإجمالي ريال سعودي	العلامة التجارية ذات عمر إنتاجي غير محدد ريال سعودي	الموجودات غير الملموسة قيد التنفيذ ريال سعودي	برامج الحاسب الألي ريال سعودي	التكلفة	
٣,٧٥٣,٤٢١	-	٣,٤٠٨,٢٢٦	٣٤٥,١٩٥	٣,٤٠٨,٢٢٦	كما في ١ يناير ٢٠٢١ م
٢,٠٧٨,٤٥٨	-	٢,٠٣٩,٦٤٠	٣٨,٨١٨	٢,٠٣٩,٦٤٠	إضافات
٥,٨٣١,٨٧٩	-	٥,٤٤٧,٨٦٦	٣٨٤,٠١٣	٥,٤٤٧,٨٦٦	كما في ٣١ ديسمبر ٢٠٢١ م
٥٠,٣٥٢,٦٤٠	٥٠,١٠٢,٥٠٠	٢٤٥,٦٤٠	٤,٥٠٠	٥٠,٣٥٢,٦٤٠	إضافات (إيضاح ١-٥ و ٢-٥)
٥٦,١٨٤,٥١٩	٥٠,١٠٢,٥٠٠	٥,٦٩٣,٥٠٦	٣٨٨,٥١٣	٥٦,١٨٤,٥١٩	كما في ٣١ ديسمبر ٢٠٢٢ م
الإطفاء المتراكم					
٢١٠,٢٦٧	-	-	٢١٠,٢٦٧	٢١٠,٢٦٧	كما في ١ يناير ٢٠٢١ م
٦٣,٠٣٧	-	-	٦٣,٠٣٧	٦٣,٠٣٧	إطفاء
٢٧٣,٣٠٤	-	-	٢٧٣,٣٠٤	٢٧٣,٣٠٤	كما في ٣١ ديسمبر ٢٠٢١ م
٤٠,٤٤٨	-	-	٤٠,٤٤٨	٤٠,٤٤٨	إطفاء
٣١٣,٧٥٢	-	-	٣١٣,٧٥٢	٣١٣,٧٥٢	كما في ٣١ ديسمبر ٢٠٢٢ م
صافي القيمة الدفترية					
٥٥,٨٧٠,٧٦٧	٥٠,١٠٢,٥٠٠	٥,٦٩٣,٥٠٦	٧٤,٧٦١	٥٥,٨٧٠,٧٦٧	كما في ٣١ ديسمبر ٢٠٢٢ م
٥,٥٥٨,٥٧٥	-	٥,٤٤٧,٨٦٦	١١٠,٧٠٩	٥,٥٥٨,٥٧٥	كما في ٣١ ديسمبر ٢٠٢١ م

١-٥ يتم تحميل الإطفاء على أساس القسط الثابت على مدى العمر الإنتاجي من ٦ إلى ١٠ سنوات.
٢-٥ يتم تسجيل العلامة التجارية المكتسبة باسم فوم مدرجة بالتكلفة ناقصًا خسارة الانخفاض في القيمة. بناءً على تحليل جميع العوامل ذات الصلة، لا يوجد حد متوقع للفترة التي يُتوقع خلالها توليد صافي التدفقات النقدية الداخلة للمنشأة، وبالتالي يعتبر لها عمر إنتاجي غير محدد.

٦. الممتلكات والألات والمعدات وموجودات حق الاستخدام

شركة المطاحن الرابعة (مملوكة لشركة المفوض واحد)
(شركة مساهمة سعودية مقفلة)
إيصاحات حول التوائم المالية (تمة)
كما في ٣١ ديسمبر ٢٠٢٢

الإجمالي	الأصل	موجودات حق الاستخدام (٣٣)	السيارات	أجهزة الحاسب الآلي	الأثاث والتجهيزات	الألات والمكينات	المبنى (٣)
ريال سعودي	الراسمالية قيد التنفيذ (٣٣٣)	ريال سعودي	ريال سعودي	ريال سعودي	ريال سعودي	ريال سعودي	ريال سعودي

٩٤١,١٠٣,٧٥٥	٩,٥١١,٦٨٦	٢٥٢,٣٨١,٣٠١	٢,٥٨٧,٥٦١	٣,٣٦٩,٥٢٤	٣,١٤٨,٩٥٩	٤٤٢,٢٦٩,٦٢٤	٢٢٧,٨٢٥,١٤٠
٩٧,٥٨٥,٠٧٢	١٥,٦٤٣,٦٠٨	٧٨,٨٩٠,٢٣١	-	٢٥٦,٢٧٧	٥٤٥,١٨٨	٢,٢٢٦,٣٦٨	٢٣,٤٠٠
-	(١٢,٣٩٥,٥١١)	-	-	١,٤٤٣,٦٨٩	-	٥,٦١١,٥٩٦	٥,٣٤٠,٢٢٦
١,٠٣٨,٦٨٨,٨٢٧	١٢,٧٦٩,٧٧٣	٣٣١,١٧١,٥٣٢	٢,٥٨٧,٥٦١	٥,٠٦٩,٤٩٠	٣,٦٩٤,١٤٧	٤٥٠,١٠٧,٥٨٨	٢٣٣,١٨٨,٧٢٦

كما في ١ يناير ٢٠٢١
إضافات خلال السنة
تحويل من أصول راسمالية قيد التنفيذ
كما في ٣١ ديسمبر ٢٠٢١

٢٣,٦٨٣,٧٤٦	١٠,٦٣٦,٩٥٥	-	-	٤٣٩,٢٨٠	٣٠٧,٩٨٢	٩,٧٣٤,٢٣٨	٢,٥٦٥,٢٩١
(٩٤٨,٦٨٧)	-	-	-	-	(٣,٢٦٥)	(٩٤٥,٤٢٢)	-
-	(١٢,٨٩٨,٦٥٧)	-	-	١,٤٠٩,٣٢٧	-	٦,٣٣٨,٢٢٥	٦,١٥١,٠٩٥
١,٠٦١,٤٣٣,٩٢٦	٩,٥٠٨,٠٨١	٣٣١,٢٧١,٥٣٢	٢,٥٨٧,٥٦١	٦,٩١٨,١٠٧	٣,٩٩٨,٨٦٤	٤٦٥,٢٣٤,٦٢٩	٢٤١,٩٠٥,١٥٢

إضافات خلال السنة
استبعاد خلال السنة
تحويل من أصول راسمالية قيد التنفيذ
كما في ٣١ ديسمبر ٢٠٢٢

الإجمالي	الأصل	موجودات حق الاستخدام (٣٣)	السيارات	أجهزة الحاسب الآلي	الأثاث والتجهيزات	الألات والمكينات	المبنى (٣)
ريال سعودي	الراسمالية قيد التنفيذ (٣٣٣)	ريال سعودي	ريال سعودي	ريال سعودي	ريال سعودي	ريال سعودي	ريال سعودي

١٣٨,٠٩٤,٧١٩	-	٣١,٨٧٦,٧٨٨	٤٧٥,١٦٧	١,٠٨٥,٣٧٨	١,٦٩١,٣٥٦	٨٧,٥٩٠,١٣١	١٥,٣٧٢,٥٩٩
٤٢,٣٤٩,٧٦٩	-	١٢,٠٢١,٧٤٧	٤٨٨,٥٥١	٤٩٧,٨٢٠	٢٤٩,٤٩٤	٢٢,٣٠٦,٣١٣	٦,٧٨٥,٨٤٤
١٨٠,٤٤٤,٤٨٨	-	٤٣,٨٩٨,٥٣٥	٩٦٣,٧١٨	١,٥٨٣,١٩٨	١,٩٤٠,٧٥٠	١٠٩,٨٩٦,٤٤٤	٢٢,١٢٢,٤٤٣
٤٥,٧٢٨,٧٧٣	-	١٣,٦٣٨,٤٦٧	٤٨٨,٥٥١	٨٦٢,٢٧٠	٢٨٥,٧٦٤	٢٣,٣٧٦,٣٧٢	٧,٠٧٦,٨٩٨
(٤٩٦,٦٦١)	-	-	-	-	(٣,٢٦١)	(٤٩٢,٩٠٠)	-
٢٢٥,٦٧٦,٥٩٩	-	٥٧,٥٣٦,٥٠٢	١,٤٥٢,٢٦٩	٢,٤٤٥,٣٦٨	٢,٢٢٣,٢٥٣	١٣٢,٧٧٩,٨٦٦	٢٩,٣٣٩,٣٤١

كما في ٣١ ديسمبر ٢٠٢٢
صافي القيمة التقديرية
في ٣١ ديسمبر ٢٠٢٢
في ٣١ ديسمبر ٢٠٢١

شركة المطاحن الرابعة (مملوكة لشخص واحد)

(شركة مساهمة سعودية مقفلة)

إيضاحات حول القوائم المالية (تتمة)

كما في ٣١ ديسمبر ٢٠٢٢م

٦. الممتلكات والآلات والمعدات وموجودات حق الاستخدام (تتمة)

(*) إن المباني مقامة على أراضٍ مستأجرة من الهيئة العامة للأمن الغذائي بإيجار سنوي قدره ٦,٩١٣,٧٨٩ ريالاً سعودياً. تبلغ مدة عقد الإيجار ٢٥ سنة ميلادية تبدأ من ٣ ربيع الثاني ١٤٣٨هـ (الموافق ١ يناير ٢٠١٧م)، وهي قابلة للتجديد تلقائياً لفترة مماثلة بقبول الطرفين ووجود رخصة طحن سارية.

موجودات حق الاستخدام (**)

٣١ ديسمبر ٢٠٢١م ريال سعودي	٣١ ديسمبر ٢٠٢٢م ريال سعودي	
١٠٩,٣٣٦,٥٦٩	١٠٣,٨٦٩,٧٤٠	موجودات حق استخدام - صوامع غلال*
١٧٨,٠٣٦,٩٢٨	١٦٩,٨٦٥,٢٩٠	موجودات حق استخدام - أراضٍ**
<u>٢٨٧,٣٧٣,٤٩٧</u>	<u>٢٧٣,٧٣٥,٠٣٠</u>	

موجودات حق الاستخدام - صوامع الغلال*

أبرمت الشركة اتفاقية عقد إيجار مع الهيئة العامة للأمن الغذائي لاستئجار صوامع غلال لغرض تخزين القمح والدقيق والأعلاف. وتبلغ مدة عقد الإيجار ٢٥ سنة ميلادية تبدأ من تاريخ ترخيص المطاحن من ٢٦ ربيع الثاني ١٤٤٣هـ (الموافق ١ ديسمبر ٢٠٢١م). وتبلغ الأعمار الإنتاجية المقدرة للموجودات المستأجرة لأغراض حساب الإطفاء ٢٥ سنة. وسوف تتحمل الشركة تكاليف الصيانة الدورية المنتقدة خلال فترة الإيجار. تم رهن الموجودات المستأجرة كضمان للالتزامات ذات الصلة بموجب عقد الإيجار.

موجودات حق الاستخدام - الأراضي**

أبرمت الشركة عقود إيجار بشأن أراضٍ. تبلغ مدة هذه العقود ٢٥ سنة. وعقود الإيجار هذه لا يتم بموجبها تحويل ملكية الموجودات إلى المؤجر في نهاية العقد (إيضاح ٢١).

تبلغ الأعمار الإنتاجية المقدرة لهذه الموجودات لأغراض حساب الاستهلاك ٢٣ سنة. وخلال عام ٢٠٢١م، تم تمديد مدة العقود ٣ سنوات إضافية.

(***) تتكون الأعمال الرأسمالية قيد التنفيذ كما في ٣١ ديسمبر ٢٠٢٢م بشكل رئيسي من مشروع تنفيذ أعمال الأمن والسلامة وتحديث نظام سكاذا مع لوحات MMC ومشروع الجهد المتوسط بفرع الدمام ومشروع طلاء صوامع الدقيق بفرع الخرج، ومن المتوقع استكماله بتاريخ ١ ديسمبر ٢٠٢٣م. وتبلغ الالتزامات الرأسمالية المتعلقة بهذا المبلغ ٩,٥ مليون ريال سعودي (٣١ ديسمبر ٢٠٢١م: ١٢,٧ مليون ريال سعودي).

(****) حملت مصاريف الاستهلاك للسنة على النحو التالي:

٣١ ديسمبر ٢٠٢١م ريال سعودي	٣١ ديسمبر ٢٠٢٢م ريال سعودي	
٣٧,١٩٢,١٨٣	٣٩,٣٧٢,٦٢١	تكلفة مبيعات (إيضاح ١٩)
٣,٤١٤,٩٣٠	٤,٥١١,١٥٤	مصاريف بيع وتوزيع (إيضاح ٢٠)
١,٧٤٢,٦٥٦	١,٨٤٤,٤٩٧	مصاريف عمومية وإدارية (إيضاح ٢١)
<u>٤٢,٣٤٩,٧٦٩</u>	<u>٤٥,٧٢٨,٢٧٢</u>	

شركة المطاحن الرابعة (مملوكة لشخص واحد)
(شركة مساهمة سعودية مقفلة)
إيضاحات حول القوائم المالية (تتمة)
كما في ٣١ ديسمبر ٢٠٢٢ م

٧. المخزون

٣١ ديسمبر ٢٠٢١ م ريال سعودي	٣١ ديسمبر ٢٠٢٢ م ريال سعودي	
٨٠,٩٦٨,٤٨٩	٧١,٨٩٣,١٣٩	قطع غيار
٢٤,٥٧٩,٣٦٠	٢٢,٠٠١,٣٥٥	مواد خام
٧,٣٥٦,٤٨٦	٦,١٧٥,٢٣٣	بضاعة تامة الصنع
٢,٩٦١,٥٤٦	١٥٢,٨١٨	بضاعة في الطريق
(١٩,٨٩٨,٤٣١)	(١٩,٨٩٨,٤٣١)	ناقصاً: مخصص مخزون بطئ الحركة
٩٥,٩٦٧,٤٥٠	٨٠,٣٢٤,١١٤	

الحركة في مخصص المخزون بطئ الحركة

٣١ ديسمبر ٢٠٢١ م ريال سعودي	٣١ ديسمبر ٢٠٢٢ م ريال سعودي	
(١٩,٣٢٨,٨٤٢)	(١٩,٨٩٨,٤٣١)	في بداية السنة
(٥٦٩,٥٨٩)	-	مُحْمَلٌ خلال السنة (إيضاح ١٩)
(١٩,٨٩٨,٤٣١)	(١٩,٨٩٨,٤٣١)	في نهاية السنة

٨. المبالغ المُستَحَقَّة من وإلى الجهات ذات العلاقة

تمثل الجهات ذات العلاقة الشركات المنتسبة للشركة والشركاء في الشركة وأعضاء مجلس الإدارة بها وكبار موظفي الإدارة بها والمنشآت الخاضعة للسيطرة أو السيطرة المشتركة أو التي يمارس عليها تأثيراً هاماً من قبل هذه الجهات. يتم اعتماد سياسات التسعير وشروط هذه المعاملات من قبل إدارة الشركة. تم الإفصاح عن المعاملات الأخرى في (الإيضاح ٢٦).

٣١ ديسمبر ٢٠٢١ م ريال سعودي	٣١ ديسمبر ٢٠٢٢ م ريال سعودي	
-	٥٧٦,٨٥٣	شركة أسواق عبد الله العثيم
-	٣١٨,٠٣٢	مصنع زود للمعجنات والمخابز، فرع شركة أسواق العثيم
-	٧٤,٤١١	شركة الرياض للصناعات
-	٩٦٩,٢٩٦	

مبالغ مستحقة من جهات ذات علاقة

٣١ ديسمبر ٢٠٢١ م ريال سعودي	٣١ ديسمبر ٢٠٢٢ م ريال سعودي	
١٩٠,٠٥٢	٢,٥٧٤,٧٠٢	مبالغ مستحقة إلى جهة ذات علاقة
١٩٠,٠٥٢	٢,٥٧٤,٧٠٢	الشركة المتحدة لصناعة الأعلاف

شركة المطاحن الرابعة (مملوكة لشخص واحد)
(شركة مساهمة سعودية مغلقة)

إيضاحات حول القوائم المالية (تتمة)
كما في ٣١ ديسمبر ٢٠٢٢ م

٩. الذمم التجارية المدينة

٣١ ديسمبر ٢٠٢١ م ريال سعودي	٣١ ديسمبر ٢٠٢٢ م ريال سعودي	
-	٢,٩٥٤,٤٨٤	ذمم تجارية مدينة
-	(١٦٨,٤٠٢)	ناقصاً: مخصص خسائر الائتمان المتوقعة
-	٢,٧٨٦,٠٨٢	

وجميع عملاء الائتمان من داخل المملكة العربية السعودية.

ويبلغ متوسط فترة الائتمان للذمم المدينة ٩٠ يوماً (٢٠٢١ م: لا شيء). تستند المخصصات إلى المبالغ المقدرة غير القابلة للاسترداد المحددة بالرجوع إلى الخبرة السابقة في حالة التأخر في السداد.
ومن إجمالي الذمم المدينة كما في ٣١ ديسمبر ٢٠٢٢ م، هناك ٥ عملاء (٢٠٢١ م: لا يوجد عملاء) يمثلون أكثر من نسبة ٨٦,٥٦٪ (٢٠٢١ م: لا شيء) من إجمالي الذمم المدينة. والذمم المدينة التجارية خلال السنة ليست متأخرة أو منخفضة القيمة.

١٠. المبالغ المدفوعة مقدماً والموجودات المتداولة الأخرى

٣١ ديسمبر ٢٠٢١ م ريال سعودي	٣١ ديسمبر ٢٠٢٢ م ريال سعودي	
-	٣,٦٧٥,٨٤٠	مقدمة للموردين
٢,٥٧١,٤١٤	٢,٩٤١,٣٧٣	خطابات الضمان
١,٨٢٣,٦٨٥	٢,٠٣٤,٦٤٦	مبالغ مدفوعة مقدماً
		خطاب اعتماد
٤,٠٠٧,٧٢٨	١,٦٣٩,٢٢٧	
-	٣٤٠,١٢٦	الودائع
٧,١١٤	٢١,٠٢٠	قروض وسلف موظفين
٨,٤٠٩,٩٤١	١٠,٦٥٢,٢٣٢	

١١ - النقد والأرصدة البنكية

٣١ ديسمبر ٢٠٢١ م ريال سعودي	٣١ ديسمبر ٢٠٢٢ م ريال سعودي	
٦٧,٢٥٦,٠١٢	٨٤,٦١٧,٣٤٣	نقد لدى بنك
-	٨٠,٠٠٠,٠٠٠	الوديعة الثابتة (إيضاح ١,١١)
-	٤٤,٢٨٤	نقد في الصندوق
٦٧,٢٥٦,٠١٢	١٦٤,٦٦١,٦٢٧	

١-١١ يشتمل النقد لدى البنك على ودائع لأجل بقيمة ٨٠ مليون ريال سعودي (٢٠٢١ م: لا شيء) في بنك الرياض. العائد على الوديعة ٥,٦٧٪ (٢٠٢١ م: لا شيء) خلال السنة المنتهية في ٣١ ديسمبر ٢٠٢٢ م.

شركة المطاحن الرابعة (مملوكة لشخص واحد)
(شركة مساهمة سعودية مغلقة)

إيضاحات حول القوائم المالية (تتمة)
كما في ٣١ ديسمبر ٢٠٢٢ م

١٢. رأس المال

يتكون رأس مال الشركة من ٤٧,٣٩٠,٣١٧ سهماً، قيمة كل سهم ١٠ ريال سعودي (٣١ ديسمبر ٢٠٢١ م: ٤٧,٣٩٠,٣١٧ سهماً قيمة كل سهم ١٠ ريال سعودي).

بتاريخ ١٧ شوال ١٤٤١ هـ (الموافق ٩ يونيو ٢٠٢٠ م)، صدر قرار مجلس الوزراء بتحويل ملكية الشركة إلى المركز الوطني للتخصيص. تم الانتهاء من كافة الإجراءات النظامية فيما يتعلق بنقل الملكية خلال السنة.

بتاريخ ٢٥ ربيع الثاني ١٤٤٣ هـ (الموافق ٣٠ نوفمبر ٢٠٢١ م)، قامت الشركة ببيع أسهمها بالكامل والبالغة ٤٧,٣٩٠,٣١٧ سهماً، قيمة كل سهم ١٠ ريال سعودي إلى شركة الخليج لطحن الدقيق الصناعية مقابل سعر الشراء المُحدّد في اتفاقية بيع وشراء الأسهم بنفس التاريخ. تم الانتهاء من كافة الإجراءات النظامية فيما يتعلق بنقل الملكية خلال عام ٢٠٢١ م.

١٣. التزامات عقود الإيجار

٢٠٢٢ م ريال سعودي	٢٠٢١ م ريال سعودي	
٣١٦,٤٠٢,٥٥٧	٢٤١,٩٦٥,١٧٧	كما في يناير
-	٧٨,٨٨٩,٨١٥	إضافات
١٤,٩٢٧,٨٩٦	١٥,٢٨٨,٣٣٠	تكاليف تمويل سنوية
(٢٢,٢٣٣,١٦٩)	(١٩,٧٤٠,٧٦٥)	مدفوع خلال السنة
٣٠٩,٠٩٧,٢٨٤	٣١٦,٤٠٢,٥٥٧	الرصيد الختامي - القيمة الحالية للالتزام المنافع المحددة
٢٢,٥٩٤,٢٥٨	٢٢,٢٣٣,١٦٩	متداول
٢٨٦,٥٠٣,٠٢٦	٢٩٤,١٦٩,٣٨٨	غير متداول
		فيما يلي المبالغ المعترف بها في الربح والخسارة:
٣١ ديسمبر	٣١ ديسمبر	
١٣,٦٣٨,٤٦٧	١٢,٠٢١,٧٤٧	مصروفات إهلاك حق استخدام الأصول
١٤,٩٢٧,٨٩٦	١٥,٢٨٨,٣٣٠	مصروفات الفائدة على التزامات الإيجار
٢٨,٥٦٦,٣٦٣	٢٧,٣١٠,٠٧٧	

تم الإفصاح عن تحليل استحقاق مطلوبات الإيجار في إيضاح ٢٤.

١٤. الدفعات المقدمة من العملاء

٢٠٢٢ م ريال سعودي	٢٠٢١ م ريال سعودي	
٩,٣٩٦,٠٩٣	٥,٥٠٢,٨٢٩	دفعات مقدمة من عملاء (إيضاح ١٤)
٩,٣٩٦,٠٩٣	٥,٥٠٢,٨٢٩	

١,١٤ هذه السلف من العملاء لم يتم استلامها كضمان وسيتم تعديلها مقابل المشتريات التي يقوم بها العملاء المعنويون.

شركة المطاحن الرابعة (مملوكة لشخص واحد)
(شركة مساهمة سعودية مقفلة)

إيضاحات حول القوائم المالية (تتمة)
كما في ٣١ ديسمبر ٢٠٢٢ م

١٥. التزام المنافع المُحدَّدة للموظفين

٢٠٢١ م ريال سعودي	٢٠٢٢ م ريال سعودي	
٨١٦,٣٦٧	١,٠٧٤,٧٨٠	في بداية السنة
٣٥٢,٨١٦	٢٨٤,٥٠٠	تكلفة الخدمة الحالية
-	٢٣٨,٠٧٨	خسارة إعادة قياس نتيجة تقييم اكتواري
(٩٤,٤٠٣)	(١٧٩,٣٣٣)	منافع مدفوعة
١,٠٧٤,٧٨٠	١,٤١٨,٠٢٥	في نهاية السنة

* فيما يلي تفاصيل منافع نهاية الخدمة للموظفين المُحمَّلة على قائمة الدخل الشامل:

٢٠٢١ م ريال سعودي	٢٠٢٢ م ريال سعودي	
-	٣٢,٢٤٣	صافي مبلغ فائدة مُحمَّل على التزام المنافع المُحدَّدة
-	٢٥٢,٢٥٧	تكاليف خدمة حالية
-	٢٣٨,٠٧٨	خسارة اكتوارية مثبتة في الدخل الشامل الأخر
-	٥٢٢,٥٧٨	

فيما يلي بيان الافتراضات الاكتوارية الرئيسية المستخدمة:

٢٠٢١ م	٢٠٢٢ م	
-	٪٤,٢٠	معدل الخصم
-	٪٤,٢٠	الزيادات

فيما يلي حساسية التزام المنافع المُحدَّدة تجاه التغيُّرات في الافتراضات الرئيسة المرجَّحة كما في ٣١ ديسمبر ٢٠٢٢ م:

الزيادة / (النقص) في القيمة الحالية لالتزام المنافع المحددة	المبلغ الأصلي	معدل الخصم
%		
١,٣٢٠,٢٦٨	١,٤١٨,٠٢٥	معدل الخصم
١,٥٢٨,٧٩٠		
١,٥١٣,١٤٨	١,٤١٨,٠٢٥	معدل الزيادة في الرواتب
١,٣٣٢,١٦٣		
١,٤١٧,٨٨٤	١,٤١٨,٠٢٥	معدل دوران الموظفين
١,٤١٨,١٦٢		
١,٣٧٨,٩٧٤	١,٤١٨,٠٢٥	معدل ترك العمل
١,٤٦٠,٩٧٩		

شركة المطاحن الرابعة (مملوكة لشخص واحد)
(شركة مساهمة سعودية مقفلة)

إيضاحات حول القوائم المالية (تتمة)
كما في ٣١ ديسمبر ٢٠٢٢ م

١٦. الذمم التجارية الدائنة والمطلوبات المتداولة الأخرى

٢٠٢١ م ريال سعودي	٢٠٢٢ م ريال سعودي	
٤٦,٩٠١,٧٦٨	٢٦,٨٣٧,٥٤٩	ذمم تجارية دائنة
١١,٣٧٢,٥٠٦	٣١,٦٤٨,٥٨٨	مصاريف مستحقة الدفع (إيضاح ١٦-١)
١,٧٥٢,٧٣٢	١,٠٢٢,٠٠٦	ضريبة قيمة مضافة مستحقة
٢٣٧,١١٨	٢٣,٧٥١	ذمم دائنة أخرى
٦٠,٢٦٤,١٢٤	٥٩,٥٣١,٨٩٤	

١٦-١ تتكون المصاريف المستحقة من مصاريف كهرباء مستحقة وإيجارات وخدمات مهنية ومصاريف متعلقة بالموظفين.

١٧. الزكاة وضريبة الدخل مستحقنا الدفع

يتكون محمل الزكاة وضريبة الدخل للسنة مما يلي:

٢٠٢١ م ريال سعودي	٢٠٢٢ م ريال سعودي	
١٢٢,٧٠٠	١٠,٨٥٥,٣٤٢	ضريبة الدخل المحملة للسنة
٨٣,٠٥١	٢,٩٩١,١٢٠	الزكاة المحملة للسنة
٢٠٥,٧٥١	١٣,٨٤٦,٤٦٢	

١٧-١ الزكاة

تم احتساب مخصص الزكاة للسنة وفقاً للأساس التالي:

٢٠٢١ م ريال سعودي	٢٠٢٢ م ريال سعودي	
٦٥٤,٩٥٦,٢٣٨	٧٦٨,٩٩٣,٤٤٧	حقوق الملكية
٣١٢,١٦٤,٨٩٧	٣٣٥,٥٨٤,٠٤٤	مخصصات أول المدة وتسويات أخرى
(٩٤٣,٩٨٤,٨٢٠)	(٩٦٣,٥١١,٢٣٣)	القيمة الدفترية للموجودات طويلة الأجل ومطلوبات أخرى
٢٣,١٣٦,٣١٥	١٤١,٠٦٦,٢٥٨	
١,٢٦٧,٨٠٧	٩٤,٦٦٨,٢٧٧	وعاء الزكاة بناء على حصة الشركاء السعوديين بنسبة ٦٧,٦٦٪
٢,٠١٤,٨٤٢	١١٩,٦٤٤,٨٠٩	دخل السنة الخاضع للزكاة
٨٣,٠٥١	٢,٩٩١,١٢٠	زكاة مستحقة

الحركة في مخصص الزكاة والإيرادات المستحقة خلال السنة:

٢٠٢١ م ريال سعودي	٢٠٢٢ م ريال سعودي	
-	٢٠٥,٧٥١	في بداية السنة
٢٠٥,٧٥١	١٣,٨٤٦,٤٦٢	المحمل للسنة
-	(٢٠٥,٧٥١)	مدفوع خلال السنة
٢٠٥,٧٥١	١٣,٨٤٦,٤٦٢	في نهاية السنة

١٧-٢ الربوط الزكوية والضريبية

لا تخضع الشركة للزكاة حيث إن رأس مالها كان من الأموال العامة وفقاً لقرار هيئة الزكاة والضريبة والجمارك ("الهيئة").
ووفقاً لتحويل شركة المطاحن الرابعة إلى شركة مختلطة كما في ٣٠/١١/٢٠٢١ م.

شركة المطاحن الرابعة (مملوكة لشخص واحد)
(شركة مساهمة سعودية مقفلة)
إيضاحات حول القوائم المالية (تتمة)
كما في ٣١ ديسمبر ٢٠٢٢م

١٨. المبيعات

٢٠٢١م ريال سعودي	٢٠٢٢م ريال سعودي	
٢٣٢,٢٢٢,٤٣٤	٣٥٨,٧١٢,٧٠٠	دقيق
٥٢,٤٧٨,٩٨٥	١٥٩,٣٥٨,٨٥٠	نخالة
٥١,٥٩٦,٤٧٢	٦٦,٧٥٣,٩٤٤	أعلاف
-	(٦,٥٠٦,١٥٥)	ناقصاً: الخصم غير المسموح بحسمه
<u>٣٣٦,٢٩٧,٨٩١</u>	<u>٥٧٨,٣١٩,٣٣٩</u>	

تقوم الشركة ببيع البضاعة الخاصة بها على أساس أوامر البيع من العملاء، مضمونة باستلام قيمة البضاعة مقدماً.

١-١٨ تفصيل الإيرادات

تم تفصيل المبيعات حسب نوع القطاع والعميل ومدة العقود وتوقيت إثبات الإيرادات كما هو موضح أدناه:

٢٠٢١م ريال سعودي	٢٠٢٢م ريال سعودي	نوع القطاع
٣٠٠,٨٢١,٧٥٣	٥٠٩,٨٦٠,٤٠٨	قطاع الشركات
٣٥,٤٧٦,١٣٨	٥٦,٢٧٣,٤١٨	قطاع الأفراد
-	١٢,١٨٥,٥١٣	المتاجر الكبرى
<u>٣٣٦,٢٩٧,٨٩١</u>	<u>٥٧٨,٣١٩,٣٣٩</u>	
٢٠٢١م ريال سعودي	٢٠٢٢م ريال سعودي	نوع المنتج
٢٢١,٣٢٤,٨٨٦	٣١٨,٧٩٧,٥٩٣	٤٥-١٠ دقيق
٥٤,٥٢٤,٢٨٢	١٥٩,٣٥٨,٨٥١	نخالة
٤٩,٥٥١,١٧٥	٦٦,٧٥٣,٩٤٤	أعلاف
١٠,٨٩٧,٥٤٨	٣٣,٤٠٨,٩٥١	حزمة المستهلك
<u>٣٣٦,٢٩٧,٨٩١</u>	<u>٥٧٨,٣١٩,٣٣٩</u>	
٢٠٢١م ريال سعودي	٢٠٢٢م ريال سعودي	مدة العقود
٣٣٦,٢٩٧,٨٩١	٥٧٨,٣١٩,٣٣٩	أقل من سنة
<u>٣٣٦,٢٩٧,٨٩١</u>	<u>٥٧٨,٣١٩,٣٣٩</u>	

التزام الأداء

يتم إثبات بيع البضاعة من قبل الشركة عند مرحلة زمنية معينة، ويتم الوفاء بالتزام الأداء عند نقل البضاعة من المستودع، وتجرى كافة المبيعات داخل المملكة العربية السعودية.

١٩. تكلفة المبيعات

٢٠٢١م ريال سعودي	٢٠٢٢م ريال سعودي	
١٢٨,٦٥٥,٨٧٠	١٩٥,٣١٤,٢١٧	مواد خام مستهلكة
٤٤,١٨٤,٢٨٣	٥٤,١٥٥,٠٨٤	رواتب ومنافع أخرى
٣٧,١٩٢,١٨٣	٣٩,٣٧٢,٦٢١	استهلاك ممتلكات وآلات ومعدات وموجودات حق استخدام (إيضاح ٦)
١١,٦٠٦,٦٣٣	١٤,٩٨١,٣٤١	كهرباء
٢,٨٨٣,٦٦٣	٣,٨٨٠,٧٢٩	تأمين
٨٥٢,٠٤٦	٨٨٧,٩١٩	نقل ومواصلات
٥٨٥,٧٢٦	٥٩٥,١٦٨	إيجار
٥٦٩,٥٨٩	-	مخصص مخزون بطيء الحركة (إيضاح ٧)
٢,٦٨٠,٢٠٠	٦,٢٠١,٢٦٩	تكاليف مباشرة أخرى
<u>٢٢٩,٢١٠,١٩٣</u>	<u>٣١٥,٣٨٨,٣٤٨</u>	
٨,٦٨٨,٤٥٥	٧,٣٥٦,٤٨٦	بضاعة تأمة الصنع في بداية السنة
٢٣٧,٨٩٨,٦٤٨	٣٢٢,٧٤٤,٨٣٤	إجمالي تكلفة الإنتاج المُعدَّة للبيع خلال السنة
(٧,٣٥٦,٤٨٦)	(٦,١٧٥,٢٣٣)	بضاعة تأمة الصنع في نهاية السنة (إيضاح ٧)
<u>٢٣٠,٥٤٢,١٦٢</u>	<u>٣١٦,٥٦٩,٦٠١</u>	

شركة المطاحن الرابعة (مملوكة لشخص واحد)
(شركة مساهمة سعودية مقفلة)

إيضاحات حول القوائم المالية (تنمة)
كما في ٣١ ديسمبر ٢٠٢٢ م

٢٠. مصاريف البيع والتوزيع

٢٠٢١ م	٢٠٢٢ م	
ريال سعودي	ريال سعودي	
٨١٦,٥٤٢	١٤,٣٥٩,٢٧٨	نقل ومواصلات
٤,٦٧٠,٧٩٦	٧,٨٢٧,٦٦٢	رواتب ومنافع أخرى
٣,٤١٤,٩٣٠	٤,٥١١,١٥٤	استهلاك ممتلكات وآلات ومعدات وموجودات حق استخدام (إيضاح ٦)
٧٩,٧٢٣	٢,٨٣٣,٥٦٣	مصاريف أخرى
٩٦٠,٠٨٢	١,٦٣٢,٤٧٨	كهرباء
٣٢٨,٧٣٧	٤٤٤,٥١١	تأمين
٦٧,٣٢٥	٥٨,٤٦٩	إيجار
-	١٦٨,٤٠٢	دين معدوم مُحمّل خلال السنة (إيضاح ٩)
١٠,٣٣٨,١٣٥	٣١,٨٣٥,٥١٧	

٢١. المصاريف العمومية والإدارية

٢٠٢١ م	٢٠٢٢ م	
ريال سعودي	ريال سعودي	
٢٠,١٩٧,٤٧٥	٢٦,٠٩٥,٢٤٥	رواتب ومنافع أخرى
٢,٤١٠,٧٧٨	٤,٧٧١,٥٧٧	مصاريف أخرى
٣,٠٤٥,٨٥٣	٣,٣٩٨,٩٥٣	استشارات وخدمات
٢,١٤٨,٤٧٥	١,٠٥٩,٦٣٦	تأمين
١,٧٤٢,٦٥٦	١,٨٤٤,٤٩٧	استهلاك ممتلكات وآلات ومعدات وموجودات حق استخدام (إيضاح ٦)
١,٠٩٢,٠٠٠	٥٤٥,٠٠٠	مصاريف ومكافآت وبدلات مجلس الإدارة واللجان (إيضاح ٢٦)
٧٩٧,٥٩٠	٦٥٧,٠٨١	كهرباء
٦٣,٠٣٧	٤٠,٤٤٨	إطفاء موجودات غير ملموسة (إيضاح ٥)
٣٩,٧٩٦	٥٠,٧٤١	نقل ومواصلات
٢٠,١٩٧	١٤,٥٨٣	إيجار
٣١,٥٥٧,٨٥٧	٣٨,٤٧٧,٧٦١	

٢٢. الارتباطات الرأسمالية والالتزامات المحتملة

الالتزامات المحتملة

كما في ٣١ ديسمبر ٢٠٢٢ م، كانت لدى الشركة التزامات محتملة نشأت خلال دورة أعمالها العادية وتتعلق باعتمادات مستندية وخطابات ضمان بقيمة ٤,٦ مليون ريال سعودي (٣١ ديسمبر ٢٠٢١ م: ٦,٦ مليون ريال سعودي). (إيضاح ١٠)

٢٣. الأدوات المالية

فيما يلي بيان بالموجودات المالية المملوكة للشركة:

٣١ ديسمبر	٣١ ديسمبر	
٢٠٢١ م	٢٠٢٢ م	
ريال سعودي	ريال سعودي	
٦٧,٢٥٦,٠١٢	١٦٤,٦٦١,٦٢٧	الموجودات المالية بالتكلفة المطفأة:
-	٢,٧٨٦,٠٨٢	نقد وأرصدة بنكية
-	٩٦٩,٢٩٦	ذمم تجارية مدينة
٦٧,٢٥٦,٠١٢	١٦٨,٤١٧,٠٠٥	مبالغ مستحقة من جهات ذات علاقة

شركة المطاحن الرابعة (مملوكة لشخص واحد)
(شركة مساهمة سعودية مقفلة)
إيضاحات حول القوائم المالية (تتمة)
كما في ٣١ ديسمبر ٢٠٢٢ م

٢٣. الأدوات المالية (تتمة)

فيما يلي بيان بالمطلوبات المالية المستحقة على الشركة:

٣١ ديسمبر ٢٠٢١ م ريال سعودي	٣١ ديسمبر ٢٠٢٢ م ريال سعودي	المطلوبات المالية بالتكلفة المطفأة:
٣١٦,٤٠٢,٥٥٧	٣٠٩,٠٩٧,٢٨٤	التزامات عقود إيجار
٦٠,٢٦٤,١٢٤	٥٩,٥٣١,٨٩٤	ذمم تجارية دائنة ومطلوبات متداولة أخرى
١٩٠,٠٥٢	٢,٥٧٤,٧٠٢	مبالغ مستحقة إلى جهات ذات علاقة
٣٧٦,٨٥٦,٧٣٣	٣٧١,٢٠٣,٨٨٠	الإجمالي

اتسلسل الهرمي للقيمة العادلة

القيمة العادلة هي السعر الذي سيتم استلامه لبيع أصل أو دفعه لتحويل التزام في معاملة منظمة بين المشاركين في السوق في تاريخ القياس. تتكون الأدوات المالية من الموجودات المالية والمطلوبات المالية. تتكون الموجودات المالية للشركة من مستحق من أطراف ذات صلة ومدنيين تجاريين ونقد بأرصدة لدى البنوك. تتكون مطلوباتها المالية من ذمم دائنة تجارية وأخرى والتزامات بموجب عقد إيجار تمويلي ومبالغ مستحقة لأطراف ذات علاقة.

وقد قيمت الإدارة أن القيمة العادلة للنقد لدى البنوك والمبالغ المستحقة إلى جهات ذات علاقة والذمم التجارية الدائنة والذمم الدائنة الأخرى والالتزامات بموجب عقد إيجار تمويلي تقارب قيمتها الدفترية بصورة كبيرة نظراً للاستحقاقات قصيرة الأجل لهذه الأدوات.

تصنف كافة الأدوات المالية التي يتم إثباتها بالقيمة العادلة أو الإفصاح عنها ضمن التسلسل الهرمي لمستويات القيمة العادلة على أساس مدخلات المستوى الأدنى الهامة لقياس القيمة العادلة ككل، على النحو التالي:

المستوى الأول: الأسعار المعلنة (غير المعدلة) في الأسواق النشطة لموجودات أو مطلوبات مماثلة، التي تستطيع الشركة الوصول إليها في تاريخ القياس، وتعتبر المدخلات ذات الأولوية الأعلى.
المستوى الثاني: مدخلات بخلاف الأسعار المعلنة المدرجة ضمن المستوى الأول والتي تكون قابلة للرصد بصورة مباشرة أو غير مباشرة.
المستوى الثالث: مدخلات غير قابلة للرصد، وتعتبر المدخلات ذات الأولوية الأدنى.

عندما يتم تصنيف المدخلات المستخدمة لقياس القيمة العادلة لموجودات أو مطلوبات ضمن مستويات مختلفة في التسلسل الهرمي للقيمة العادلة، فإنه يتم تصنيف قياس القيمة العادلة في مجمله ضمن نفس المستوى في التسلسل الهرمي للقيمة العادلة لأدنى مستوى مدخلات يُعد مهما بالنسبة لمجمل القياس.

بالنسبة للموجودات والمطلوبات التي يتم إثباتها بالقيمة العادلة على أساس متكرر، تقوم الشركة بالتأكد فيما إذا تم التحويل بين مستويات التسلسل الهرمي للقيمة العادلة وذلك بإعادة تقويم التصنيف (على أساس أدنى مستوى مدخلات يُعد مهما بالنسبة لمجمل القياس) في نهاية كل فترة تقرير.

لم تكن هناك تحويلات بين مستويات قياس القيمة العادلة خلال ٢٠٢٢ م و ٢٠٢١ م. كما لم تكن هناك أي تحويلات بين مستويات قياس القيمة العادلة خلال فترة المقارنة.

شركة المطاحن الرابعة (مملوكة لشخص واحد)
(شركة مساهمة سعودية مغلقة)

إيضاحات حول القوائم المالية (تتمة)

كما في ٣١ ديسمبر ٢٠٢٢ م

٢٤. أهداف وسياسات إدارة المخاطر المالية

يتمثل الغرض الرئيسي من الأدوات المالية للشركة في توفير الأموال لعمليات الشركة.

إن أنشطة الشركة تعرضها لمخاطر مالية مختلفة تشتمل على مخاطر الائتمان ومخاطر السيولة ومخاطر السوق. تتم إدارة هذه المخاطر بفاعلية من قبل إدارة المالية بالشركة وفقاً لسياسات وتوجيهات صارمة معتمدة من قبل مجلس الإدارة. تقوم إدارة المالية بالشركة بمراقبة أوضاع السوق بصورة نشطة بهدف تقليل التقلبات في تكاليف التمويل للشركة. لم تطرأ أي تغييرات على السياسات الخاصة بإدارة هذه المخاطر.

مخاطر الائتمان

تمثل مخاطر الائتمان المخاطر الناتجة عن اخفاق طرف ما في الوفاء بالتزاماته مما يؤدي إلى تكبد الطرف الآخر لخسارة مالية. تتأثر مخاطر الائتمان التي تتعرض لها الشركة بشكل رئيسي بالخصائص الفردية لكل عميل والتي تسعى الشركة لإدارة مخاطر الائتمان الخاصة بالعملاء بوضع حدود ائتمان لكل عميل ومراقبة الذمم المدينة القائمة. ومع ذلك، تأخذ الإدارة بعين الاعتبار العوامل التي تؤثر على مخاطر الائتمان المتعلقة بقاعدة عملائها، بما في ذلك مخاطر التعثر المتعلقة بالصناعة والبلد الذي يعمل فيه العملاء. ونظراً لطبيعة أعمال الشركة، يتم تحصيل جزء كبير من إيرادات الشركة نقدًا وبالتالي لا تتعرض الشركة بصورة جوهرية لمخاطر الائتمان.

تتعرض الشركة لمخاطر الائتمان على مستحقها من أطراف ذات علاقة و ذمم مدينة وأرصدة لدى البنوك على النحو التالي:

٣١ ديسمبر ٢٠٢٢ م ريال سعودي	٣١ ديسمبر ٢٠٢٢ م ريال سعودي	الموجودات المالية بالتكلفة المطفأة:
٦٧,٢٥٦,٠١٢	١٦٤,٦١٧,٣٤٣	نقد لدى البنوك
-	٢,٥٧٤,٧٠٢	ذمم تجارية مدينة
-	٩٦٩,٢٩٦	مبالغ مستحقة من جهات ذات علاقة
٦٧,٢٥٦,٠١٢	١٦٨,١٦١,٣٤١	

شركة المطاحن الرابعة (مملوكة لشخص واحد)

(شركة مساهمة سعودية مغلقة)

إيضاحات حول القوائم المالية (تتمة)

كما في ٣١ ديسمبر ٢٠٢٢ م

٢٤. أهداف وسياسات إدارة المخاطر المالية (تتمة)

تمثل القيمة الدفترية للموجودات المالية الحد الأقصى للتعرض لمخاطر الائتمان. إن مخاطر الائتمان المتعلقة بالأرصدة لدى البنوك تعتبر محدودة حيث تمثل المبالغ المستحقة من الجهات ذات العلاقة أرصدة متداخلة ذات طبيعة تشغيلية، والأرصدة النقدية محتفظ بها لدى بنوك ذات تصنيف ائتماني جيد على النحو التالي:

البنوك	التصنيف		وكالة التصنيف	٣١ ديسمبر	
	طويل الأجل	قصير الأجل		٣١ ديسمبر ٢٠٢٢ م	٣١ ديسمبر ٢٠٢١ م
البنك السعودي البريطاني	A-1	P-1	موديز	٥٠٠,٠٠٠	٥٠٠,٠٠٠
البنك السعودي الفرنسي	A-1	P-1	موديز	٤٤,٦٦٢,٨٧٧	٦٦,٧٥٦,٠١٢
بنك الرياض	A-1	P-1	موديز	١١٩,٤٥٤,٤٦٦	-
				١٦٤,٦١٧,٣٤٣	٦٧,٢٥٦,٠١٢

الذمم التجارية المدينة

يتأثر تعرض الشركة لمخاطر الائتمان بشكل رئيسي بالخصائص الفردية لكل عميل. ومع ذلك، تأخذ الإدارة بعين الاعتبار العوامل التي تؤثر على مخاطر الائتمان المتعلقة بقاعدة عملائها، بما في ذلك مخاطر التعثر المتعلقة بالصناعة والبلد الذي يعمل فيه العملاء.

تعمل الشركة على الحد من تعرضها لمخاطر الائتمان من الذمم التجارية المدينة من خلال إجراء أعمالها على أساس نقدي. ونظرا لاستلام الدفعة المقدمة قبل أي توريد للبضائع، فإن الشركة لا تتعرض لأي مخاطر ائتمان بشأن الذمم التجارية المدينة.

تقدير خسائر الائتمان المتوقعة للحسابات والذمم المدينة الأخرى

وفقاً للمعيار الدولي للتقرير المالي (٩)، يتم استخدام الطريقة المبسطة لقياس خسائر الائتمان المتوقعة والتي تستخدم مخصص خسائر الائتمان المتوقعة على مدى العمر لكافة الموجودات المالية المقاسة بالتكلفة المطفأة وموجودات العقود.

يتم تحديد معدلات الخسائر المتوقعة على أساس بيانات السداد بشأن الذمم المدينة على مدى فترة ملائمة، وخسائر الائتمان السابقة المقابلة المتكبدة خلال هذه الفترة. يتم تعديل معدلات الخسائر السابقة لتعكس المعلومات الحالية والمستقبلية عن عوامل الاقتصاد الكلي التي تؤثر على مقدرة العملاء على سداد الذمم المدينة. قامت الشركة بتحديد الناتج المحلي الإجمالي للمملكة العربية السعودية (البلد الذي تقدم فيه الخدمات) ليكون أكثر العوامل ملائمة، وبالتالي تعديل معدلات الخسائر السابقة على ضوء التغيرات المتوقعة في هذه العوامل.

حُدِّد مخصص الخسارة كما في ٣١ ديسمبر ٢٠٢٢ م باستخدام طريقة الخسارة الائتمانية المتوقعة، وأُفصِح عن ذلك في هذه القوائم المالية.

مخاطر السيولة

تمثل مخاطر السيولة عدم مقدرة الشركة على الوفاء بسداد التزاماتها حال استحقاقها. تسعى الشركة للحد من مخاطر السيولة لتتمكن من الوفاء بمتطلبات التدفقات النقدية التشغيلية الخاصة بها، وتمويل النفقات الرأسمالية وخدمة الديون المستحقة. وتتمثل طريقة الشركة في إدارة السيولة في التأكد، قدر المستطاع، من توفر السيولة الكافية للوفاء بالتزاماتها حين استحقاقها، في ظل كل من الظروف العادية أو الظروف الصعبة، وذلك بدون تكبد خسائر غير مقبولة أو الاضرار بسمعة الشركة.

التركز المفرط للمخاطر:

تنشأ تركيزات المخاطر عند مزاولة عدد من الأطراف الأخرى لنشاطات مماثلة أو نشاطات في نفس المنطقة الجغرافية أو وجود خصائص اقتصادية مماثلة لديهم قد تؤثر على قدرتهم على الوفاء بالتزاماتهم التعاقدية نتيجة التغيرات في الظروف الاقتصادية أو السياسية أو الظروف الأخرى. تشير التركيزات إلى الحساسية النسبية لأداء الشركة تجاه التطورات التي تؤثر على صناعة محددة.

ولتجنب التركيز المفرط للمخاطر، تتضمن السياسات والإجراءات الخاصة بالشركة بعض الإرشادات التي تركز على الإبقاء على محفظة متنوعة. يتم مراقبة وإدارة تركيزات مخاطر الائتمان المحددة وفقاً لذلك.

يلخص الجدول أدناه تواريخ استحقاق المطلوبات المالية الخاصة بالشركة على أساس تواريخ الدفعات التعاقدية ومعدلات الفائدة السائدة في السوق.

شركة المطاحن الرابعة (مملوكة لشخص واحد)

(شركة مساهمة سعودية مغلقة)

إيضاحات حول القوائم المالية (تتمة)

كما في ٣١ ديسمبر ٢٠٢٢ م

٢٤. أهداف وسياسات إدارة المخاطر المالية (تتمة)

نيسمبر ٢٠٢٢ م

الإجمالي	أكثر من ٥ سنوات	١ إلى ٥ سنوات	٣ إلى ١٢ شهراً	أقل من ٣ أشهر	عند الطلب	
ريال سعودي	ريال سعودي	ريال سعودي	ريال سعودي	ريال سعودي	ريال سعودي	
٥٩,٥٣١,٨٩٤	-	-	٤٢,١١١,٤٨٦	-	١٧,٤٢٠,٤٠٨	تجارية دائنة ومطلوبات متداولة أخرى
٢,٥٧٤,٧٠٢	-	-	-	-	٢,٥٧٤,٧٠٢	مستحقة إلى الجهات ذات العلاقة
٣٠٩,٠٩٧,٢٨٤	١٩٥,٣٢٣,٧١٠	٩١,١٧٩,٣١٦	٢٢,٥٩٤,٢٥٨	-	-	مات عقود إيجار
٣٧١,٢٠٣,٨٨٠	١٩٥,٣٢٣,٧١٠	٩١,١٧٩,٣١٦	٦٤,٧٠٥,٧٤٤	-	١٩,٩٩٥,١١٠	

نيسمبر ٢٠٢١ م

الإجمالي	أكثر من ٥ سنوات	١ إلى ٥ سنوات	٣ إلى ١٢ شهراً	أقل من ٣ أشهر	عند الطلب	
ريال سعودي	ريال سعودي	ريال سعودي	ريال سعودي	ريال سعودي	ريال سعودي	
٦٠,٢٦٤,١٢٤	-	-	٤٨,٤٨٩,١٨٧	-	١١,٧٧٤,٩٣٧	تجارية دائنة ومطلوبات متداولة أخرى
١٩٠,٠٥٢	-	-	-	-	١٩٠,٠٥٢	مستحقة إلى الجهات ذات العلاقة
٣١٦,٤٠٢,٥٥٧	٢٦٠,٦٧٧,٢٣٤	٣٣,٤٩٢,١٥٤	٢٢,٢٣٣,١٦٩	-	-	مات عقود إيجار
٣٧٦,٨٥٦,٧٣٣	٢٦٠,٦٧٧,٢٣٤	٣٣,٤٩٢,١٥٤	٧٠,٧٢٢,٣٥٦	-	١١,٩٦٤,٩٨٩	

مخاطر السوق

تمثل مخاطر السوق المخاطر الناتجة عن التغيرات في أسعار السوق، مثل أسعار تحويل العملات الأجنبية، وأسعار العملات وأسعار الأسهم، التي قد تؤثر على دخل الشركة أو قيمة الأدوات المالية الخاصة بها. إن هدف إدارة مخاطر السوق يتمثل في إدارة ومراقبة التعرضات لمخاطر السوق ضمن مستويات مقبولة والعمل على زيادة العائد. تمثل مخاطر السوق المخاطر الناتجة عن تذبذب القيمة العادلة أو التدفقات النقدية المستقبلية لأداة مالية ما نتيجة للتغيرات في أسعار العملات السائدة في السوق أو أسعار الأوراق المالية السائدة في السوق نتيجة للتغير في التصنيف الائتماني للجهة المصدرة أو الأداة، والتغير في توجهات السوق، وأنشطة المضاربة، والعرض والطلب على الأوراق المالية، والسيولة في السوق.

تتضمن مخاطر السوق ثلاثة أنواع من المخاطر: مخاطر العملات ومخاطر أسعار العملات ومخاطر الأسعار الأخرى.

مخاطر العملات الأجنبية

تمثل مخاطر العملات الأجنبية المخاطر الناتجة عن تذبذب القيمة العادلة أو التدفقات النقدية المستقبلية بسبب التغيرات في أسعار الصرف الأجنبي. يتعلق تعرض الشركة لمخاطر التغيرات في أسعار الصرف الأجنبي بصورة رئيسية بالأنشطة التشغيلية الخاصة بالشركة (عندما تكون الإيرادات أو المصاريف مسجلة بعملة أجنبية). وحيث أن الشركة تتعامل بشكل رئيسي بالدولار الأمريكي واليورو (معاملات بسيطة) الذي يتم به معظم المعاملات والمثبت مقابل الريال السعودي، فإن تعرض الشركة لمخاطر العملات الأجنبية يعتبر غير جوهري. لم يتم عرض الحساسية المتعلقة بمخاطر العملات الأجنبية وذلك نظراً لأثرها الضئيل على القوائم المالية.

مخاطر أسعار الفائدة

تمثل مخاطر أسعار الفائدة المخاطر الناتجة عن تذبذب القيمة العادلة أو التدفقات النقدية المستقبلية لأداة مالية ما نتيجة للتغيرات في أسعار الفائدة السائدة في السوق. إن تعرض الشركة لمخاطر التغيرات في أسعار الفائدة السائدة في السوق تتعلق بشكل رئيسي بالالتزامات لقاء الديون طويلة الأجل الخاصة بالشركة والمرتبطة بفائدة عائمة. وحيث أنه لا يوجد لدى الشركة أي أداة مالية تحمل تلك المخاطر، فإنها لا تتعرض لمخاطر أسعار الفائدة.

مخاطر أسعار الأسهم

إن الاستثمارات في أدوات حقوق الملكية المدرجة وغير المدرجة الخاصة بالشركة محفوفة بالشكوك نتيجة لمخاطر أسعار السوق الناتجة عن عدم التأكد من القيمة المستقبلية للسندات الاستثمارية. تقوم الشركة بإدارة مخاطر أسعار الأسهم من خلال التنوع ووضع حدود لكل أداة حقوق ملكية على حدة وبشكل إجمالي. يتم تقديم التقارير حول محفظة الأسهم إلى الإدارة العليا بالشركة بشكل منتظم. وحيث أنه لا يوجد لدى الشركة استثمارات من هذا النوع في السندات المذكورة أعلاه، فإنها لا تتعرض لتلك المخاطر.

شركة المطاحن الرابعة (مملوكة لشخص واحد)

(شركة مساهمة سعودية مغلقة)

إيضاحات حول القوائم المالية (تتمة)

كما في ٣١ ديسمبر ٢٠٢٢ م

٢٤. أهداف إدارة المخاطر المالية والسياسات المتعلقة بها (تتمة)

مخاطر السوق (تتمة)

إدارة رأس المال

لغرض إدارة رأس المال الخاص بالشركة، يشتمل رأس المال على رأس المال المصدر وكافة احتياطات حقوق الملكية الأخرى. ويتمثل الهدف الرئيسي لإدارة رأس المال الخاص بالشركة في زيادة المنفعة للمساهمين.

تقوم الشركة بإدارة هيكل رأس المال الخاص بها وإجراء التعديلات عليه في ضوء التغيرات في الظروف الاقتصادية ومتطلبات التعهدات المالية. وللحفاظ على هيكل رأس المال أو تعديله، يجوز للشركة تعديل توزيعات الأرباح إلى المساهمين أو إعادة رأس المال إلى المساهمين أو إصدار أسهم جديدة. تقوم الشركة بمراقبة رأس المال باستخدام نسبة الرفع المالي، والتي تمثل صافي الدين مقسوماً على إجمالي رأس المال زائداً صافي الدين. تدرج الشركة ضمن صافي الدين والذمم التجارية الدائنة والذمم الدائنة الأخرى المصاريف المستحقة الدفع والالتزامات بموجب عقد الإيجار التمويلي، ناقصاً الأرصدة لدى البنوك.

٣١ ديسمبر ٢٠٢١ م	٣١ ديسمبر ٢٠٢٢ م	
ريال سعودي	ريال سعودي	
٦٠,٢٦٤,١٢٤	٥٩,٥٣١,٨٩٤	ذمم تجارية دائنة ومطلوبات متداولة أخرى
١٩٠,٠٥٢	٢,٥٧٤,٧٠٢	مبالغ مستحقة إلى جهات ذات علاقة
٣١٦,٤٠٢,٥٥٧	٣٠٩,٠٩٧,٢٨٤	التزامات عقود إيجار
(٦٧,٢٥٦,٠١٢)	(١٦٤,٦٦١,٦٢٧)	ناقصاً: نقد لدى البنوك
٣٠٩,٦٠٠,٧٢١	٢٠٦,٥٤٢,٢٥٣	صافي الدين
٦٥١,٧٩٦,٢٦٤	٧٥٥,١٤٦,٩٨٥	حقوق المساهمين
٩٦١,٣٩٦,٩٨٥	٩٦١,٦٨٩,٢٣٨	إجمالي رأس المال
%٣٢	%٢١	نسبة الرفع المالي

٢٥. ربحية السهم

يتم احتساب ربحية السهم الأساس وذلك بقسمة ربح الفترة على المتوسط المرجح لعدد الأسهم العادية القائمة خلال السنة.

يعكس الجدول التالي بيانات الربح والأسهم المستخدمة في احتساب ربحية السهم الأساس والمخفض:

٣١ ديسمبر ٢٠٢١ م	٣١ ديسمبر ٢٠٢٢ م	
ريال سعودي	ريال سعودي	
٥٠,٠٦٢,٦٣٨	١٦٤,٦٨٢,٧٢١	إجمالي الدخل الشامل للسنة
٤٧,٣٩٠,٣١٧	٤٧,٣٩٠,٣١٧	المتوسط المرجح لعدد الأسهم العادية لربحية السهم الأساس
١,٠٦	٣,٤٨	ربحية السهم - الأساس والمخفض

لم تكن هناك أية معاملات أخرى تتعلق بأسهم عادية أو أسهم عادية محتملة بين تاريخ التقرير وتاريخ اعتماد هذه القوائم المالية.

شركة المطاحن الرابعة (مملوكة لشخص واحد)
(شركة مساهمة سعودية مقفلة)

إيضاحات حول القوائم المالية (تنتمى)
كما في ٣١ ديسمبر ٢٠٢٢ م

٢٦- المعاملات مع الجهات ذات العلاقة

تمثل الجهات ذات العلاقة الشركات المنتسبة للشركة والشركاء في الشركة وأعضاء مجلس الإدارة بها وكبار موظفي الإدارة بها والمنشآت الخاضعة للسيطرة أو السيطرة المشتركة أو التي يمارس عليها تأثيراً هاماً من قبل هذه الجهات. يتم اعتماد سياسات التسعير وشروط هذه المعاملات من قبل إدارة الشركة.

تمثلت المعاملات الهامة مع الجهات ذات العلاقة خلال السنة فيما يلي:

المبالغ المعاملات		طبيعة المعاملات	الجهات ذات العلاقة
٢٠٢١ م	٢٠٢٢ م		
ريال سعودي	ريال سعودي		
-	٩٠١,٦٠٣	مبيعات	مصنع زود للمعجنات والمخابز، فرع شركة أسواق العثيم
-	٥٨٣,٥٧١	مدفوعات	
-	٥٧٠,٢٠٢	مبيعات	شركة الرياض للصناعات
-	٤٩٥,٧٩١	مبالغ مسددة	
-	٧,٠٦٤,٤٤٤	مبيعات	شركة أسواق عبد الله العثيم
-	٦,٤٨٧,٥٩١	مدفوعات	
-	٣٩,٢٤٥,٢٦٧	مبيعات	الشركة المتحدة لصناعة الأعلاف
-	٤١,٦٢٩,٩١٧	مدفوعات	

فيما يلي الأرصدة مع الجهات ذات العلاقة المدرجة في القوائم المالية:

٢٠٢١ م		٢٠٢٢ م		
مبالغ مستحقة إلى	مبالغ مستحقة من	مبالغ مستحقة إلى	مبالغ مستحقة من	
جهة ذات علاقة	جهة ذات علاقة	جهة ذات علاقة	جهة ذات علاقة	
ريال سعودي	ريال سعودي	ريال سعودي	ريال سعودي	
-	-	-	٣١٨,٠٣٢	مصنع زود للمعجنات والمخابز، فرع شركة أسواق العثيم
-	-	-	٧٤,٤١١	شركة الرياض للصناعات
-	-	-	٥٧٦,٨٥٣	شركة أسواق عبد الله العثيم
١٩٠,٠٥٢	-	٢,٥٧٤,٧٠٢	-	الشركة المتحدة لصناعة الأعلاف

بتاريخ ٢٥ ربيع الثاني ١٤٤٣ هـ (الموافق ٣٠ نوفمبر ٢٠٢١ م) تم نقل ملكية الشركة بالكامل إلى شركة الخليج لطحن الدقيق الصناعية، حيث تمثل هذه المعاملات مع الجهات ذات العلاقة في تاريخ إتمام تلك المعاملات.

المعاملات مع كبار موظفي الإدارة

تتضمن تعويضات كبار موظفي الإدارة بالشركة رواتب ومنافع أخرى. تمثل المبالغ المفصح عنها في الجدول أدناه المبالغ التي تم إثباتها كمصروف خلال فترة التقرير والمتعلقة بكبار موظفي الإدارة.

شركة المطاحن الرابعة (مملوكة لشخص واحد)
(شركة مساهمة سعودية مقفلة)

إيضاحات حول القوائم المالية (تتمة)
كما في ٣١ ديسمبر ٢٠٢٢ م

٢٦- المعاملات مع الجهات ذات العلاقة (تتمة)

تعويضات كبار موظفي الإدارة بالشركة

٢٠٢١ م	٢٠٢٢ م
ريال سعودي	ريال سعودي
١,٠٩٢,٠٠٠	٥٤٥,٠٠٠
١,٥٠٤,٥٦٢	٥,٨٦٠,١٣١
١,٤١٣,٩٢٧	٥,٦٩٢,٦٩٨
٩٠,٦٣٥	١٦٧,٤٣٣
١,٥٠٤,٥٦٢	٥,٨٦٠,١٣١

تعويضات كبار موظفي الإدارة بالشركة
مصارييف ومكافآت وبدلات مجلس الإدارة واللجان (إيضاح ٢١)
تعويضات كبار موظفي الإدارة بالشركة (*)

(*) تعويضات كبار موظفي الإدارة بالشركة

منافع قصيرة الأجل لموظفين
منافع التقاعد والرعاية الصحية لما بعد التوظيف
إجمالي التعويضات المدفوعة لكبار موظفي الإدارة

٢٧- أرقام المقارنة

تم إعادة تصنيف بعض أرقام المقارنة لتتماشى مع عرض أرقام السنة الحالية.

٢٨- الأحداث اللاحقة

في رأي الإدارة، لم تكن هناك أحداث جوهرية لاحقة لفترة إعداد هذه القوائم المالية وقيل تاريخ إصدار تقرير المراجع والتي قد يكون لها أثر جوهرى على قائمة المركز المالي للشركة.

٢٩- تاريخ الاعتماد

اعتمد مجلس إدارة الشركة هذه القوائم المالية بتاريخ ١١ شوال ١٤٤٤ هـ (الموافق ١ مايو ٢٠٢٣ م) لإصدارها.

شركة المطاحن الرابعة (شركة شخص واحد)
(شركة مساهمة سعودية مغلقة)

القوائم المالية وتقرير المراجع المستقل
٣١ ديسمبر ٢٠٢٣

شركة المطاحن الرابعة (شركة شخص واحد)
(شركة مساهمة سعودية مغلقة)

القوائم المالية
٣١ ديسمبر ٢٠٢٣

رقم الصفحة	الفهرس
٣ - ١	تقرير المراجع المستقل
٤	قائمة المركز المالي
٥	قائمة الربح أو الخسارة والدخل الشامل الآخر
٦	قائمة التغيرات في حقوق الملكية
٧	قائمة التدفقات النقدية
٤٥ - ٨	إيضاحات حول القوائم المالية

رقم السجل التجاري: ١٠١٠٣٨٢٨٢١

هاتف: +٩٦٦ ١١ ٢١٥ ٩٨٩٨

+٩٦٦ ١١ ٢٧٣ ٤٧٤٠

فاكس: +٩٦٦ ١١ ٢٧٣ ٤٧٣٠

ev.ksa@sa.ev.com

ev.com

شركة إرنست ويونغ للخدمات المهنية (مهنية ذات مسؤولية محدودة)
رأس المال المدفوع (٥,٥٠٠,٠٠٠ ريال سعودي - خمسة ملايين وخمسمائة ألف ريال سعودي)
المركز الرئيسي
برج الفيصلية - الدور الرابع عشر
طريق الملك فهد
ص.ب. ٢٧٣٢
الرياض ١١٤٦١
المملكة العربية السعودية



تقرير المراجع المستقل إلى مساهمي شركة المطاحن الرابعة (شركة شخص واحد) (شركة مساهمة سعودية مغلقة)

الرأي

لقد راجعنا القوائم المالية لشركة المطاحن الرابعة (شركة شخص واحد) - شركة مساهمة سعودية مغلقة ("الشركة") والتي تشمل على قائمة المركز المالي كما في ٣١ ديسمبر ٢٠٢٣، وقائمة الربح أو الخسارة والدخل الشامل الأخر وقائمة التغيرات في حقوق الملكية، وقائمة التدفقات النقدية للسنة المنتهية في ذلك التاريخ، والإيضاحات المرفقة بالقوائم المالية، بما في ذلك معلومات عن السياسات المحاسبية الجوهرية.

في رأينا، أن القوائم المالية المرفقة تظهر بعدل، من كافة النواحي الجوهرية، المركز المالي للشركة كما في ٣١ ديسمبر ٢٠٢٣، وأدائها المالي وتدفقاتها النقدية للسنة المنتهية في ذلك التاريخ وفقاً للمعايير الدولية للتقرير المالي المعتمدة في المملكة العربية السعودية، والمعايير والإصدارات الأخرى المعتمدة من الهيئة السعودية للمراجعين والمحاسبين.

أساس الرأي

تمت مراجعتنا وفقاً للمعايير الدولية للمراجعة المعتمدة في المملكة العربية السعودية. إن مسؤوليتنا بموجب تلك المعايير تم توضيحها في قسم مسؤوليات المراجع حول مراجعة القوائم المالية في تقريرنا. إننا مستقلون عن الشركة وفقاً للميثاق الدولي لسلوك وأداب المهنة للمحاسبين المهنيين (بما في ذلك معايير الاستقلال الدولية) المعتمد في المملكة العربية السعودية ذي الصلة بمراجعتنا للقوائم المالية، كما أننا التزمنا بمسؤولياتنا الأخلاقية الأخرى وفقاً لذلك الميثاق. باعتقادنا أن أدلة المراجعة التي حصلنا عليها كافية وملائمة لتوفير أساس لإبداء رأينا.

مسؤوليات الإدارة والمكلفين بالحوكمة حول القوائم المالية

إن الإدارة مسؤولة عن إعداد القوائم المالية وعرضها بشكل عادل وفقاً للمعايير الدولية للتقرير المالي المعتمدة في المملكة العربية السعودية، والمعايير والإصدارات الأخرى المعتمدة من الهيئة السعودية للمراجعين والمحاسبين وأحكام نظام الشركات والنظام الأساسي للشركة، وعن الرقابة الداخلية التي تراها الإدارة ضرورية لإعداد قوائم مالية خالية من تحريف جوهري ناتج عن غش أو خطأ.

عند إعداد القوائم المالية، فإن الإدارة مسؤولة عن تقييم مقدرة الشركة على الاستمرار في العمل وفقاً لمبدأ الاستمرارية والإفصاح حسبما هو ملائم، عن الأمور ذات العلاقة بمبدأ الاستمرارية، وتطبيق مبدأ الاستمرارية في المحاسبة، ما لم تكن هناك نية لدى الإدارة لتصفية الشركة أو إيقاف عملياتها، أو ليس هناك خيار ملائم بخلاف ذلك.

إن المكلفين بالحوكمة مسؤولون عن الإشراف على عملية إعداد التقرير المالي في الشركة.



**تقرير المراجع المستقل
إلى مساهمي شركة المطاحن الرابعة (شركة شخص واحد)
(شركة مساهمة سعودية مغلقة) (تتمة)**

مسؤوليات المراجع حول مراجعة القوائم المالية

تتمثل أهدافنا في الحصول على تأكيد معقول فيما إذا كانت القوائم المالية ككل خالية من تحريف جوهري ناتج عن غش أو خطأ، وإصدار تقرير المراجع الذي يتضمن رأينا. إن التأكيد المعقول هو مستوى عالٍ من التأكيد، إلا أنه ليس ضماناً على أن المراجعة التي تم القيام بها وفقاً للمعايير الدولية للمراجعة المعتمدة في المملكة العربية السعودية ستكشف دائماً عن تحريف جوهري موجود. يمكن أن تنشأ التحريفات عن غش أو خطأ، وتُعد جوهريّة، بمفردها أو في مجموعها، إذا كان بشكل معقول يمكن توقع أنها ستؤثر على القرارات الاقتصادية التي يتخذها المستخدمون بناءً على هذه القوائم المالية.

وكجزء من المراجعة، وفقاً للمعايير الدولية للمراجعة المعتمدة في المملكة العربية السعودية، فإننا نمارس الحكم المهني ونحافظ على نزعة الشك المهني خلال المراجعة. كما نقوم بـ:

- تحديد وتقويم مخاطر التحريفات الجوهريّة في القوائم المالية سواء كانت ناتجة عن غش أو خطأ، وتصميم وتنفيذ إجراءات مراجعة لمواجهة تلك المخاطر، والحصول على أدلة مراجعة كافية وملائمة لتوفير أساس لإبداء رأينا. ويعد خطر عدم اكتشاف تحريف جوهري ناتج عن غش أعلى من الخطر الناتج عن خطأ، لأن الغش قد ينطوي على تواطؤ أو تزوير أو حذف متعمد أو إفادات مضللة أو تجاوز لإجراءات الرقابة الداخلية.
- الحصول على فهم للرقابة الداخلية ذات الصلة بالمراجعة، من أجل تصميم إجراءات مراجعة ملائمة وفقاً للظروف، وليس بغرض إبداء رأي حول فاعلية الرقابة الداخلية للشركة.
- تقويم مدى ملائمة السياسات المحاسبية المستخدمة، ومدى معقولية التقديرات المحاسبية والإفصاحات ذات العلاقة التي قامت بها الإدارة.
- استنتاج مدى ملائمة تطبيق الإدارة لمبدأ الاستمرارية في المحاسبة، واستناداً إلى أدلة المراجعة التي تم الحصول عليها، فيما إذا كان هناك عدم تأكيد جوهري يتعلق بأحداث أو ظروف قد تثير شكاً كبيراً حول قدرة الشركة على الاستمرار في العمل وفقاً لمبدأ الاستمرارية. وإذا ما تبين لنا وجود عدم تأكيد جوهري، يتعين علينا لفت الانتباه في تقريرنا إلى الإفصاحات ذات العلاقة الواردة في القوائم المالية، أو إذا كانت تلك الإفصاحات غير كافية، عندها يتم تعديل رأينا. تستند استنتاجاتنا إلى أدلة المراجعة التي تم الحصول عليها حتى تاريخ تقريرنا حول المراجعة. ومع ذلك، فإن الأحداث أو الظروف المستقبلية قد تؤدي إلى توقف الشركة عن الاستمرار في أعمالها كمنشأة مستمرة.
- تقويم العرض العام، وهيكل ومحتوى القوائم المالية، بما في ذلك الإفصاحات، وما إذا كانت القوائم المالية تعبر عن المعاملات والأحداث التي تمثلها بطريقة تحقق عرضاً عادلاً.



**تقرير المراجع المستقل
إلى مساهمي شركة المطاحن الرابعة (شركة شخص واحد)
(شركة مساهمة سعودية مقفلة) (تنمة)**

مسؤوليات المراجع حول مراجعة القوائم المالية (تنمة)
نقوم بإبلاغ المكلفين بالحوكمة - من بين أمور أخرى - بالنطاق والتوقيت المخطط للمراجعة والنتائج الهامة للمراجعة، بما في ذلك أي أوجه قصور هامة في الرقابة الداخلية تم اكتشافها خلال مراجعتنا.

كما أننا نقوم بتزويد المكلفين بالحوكمة ببيان يفيد بأننا التزمنا بالمتطلبات الأخلاقية ذات الصلة المتعلقة بالاستقلالية، ونبلغهم بجميع العلاقات والأمور الأخرى، التي قد يعتقد تأثيرها بشكل معقول على استقلالنا، وعند الاقتضاء، نبلغهم بالتصرفات المتخذة للقضاء على التهديدات أو التدابير الوقائية المطبقة.

عن أرنست ويونغ للخدمات المهنية



هشام عبدالله العتيقي
محاسب قانوني
رقم الترخيص (٥٢٣)

الرياض: ٢٣ رمضان ١٤٤٥ هـ
(٢ إبريل ٢٠٢٤ م)

شركة المطاحن الرابعة (شركة شخص واحد)
(شركة مساهمة سعودية مغلقة)

قائمة المركز المالي
كما في ٣١ ديسمبر ٢٠٢٣

١ يناير ٢٠٢٢	٣١ ديسمبر ٢٠٢٢	٣١ ديسمبر ٢٠٢٣	ايضاح	
ريال سعودي (معدل ايضاح ٢٩)	ريال سعودي (معدل ايضاح ٢٩)	ريال سعودي		
الموجودات				
الموجودات غير المتداولة				
٥٥٦,٣٣٣,٥٥٤	٥٤٥,٥٩٥,٥٩٨	٥٣١,٩٦٧,٠٩٩	٦	ممتلكات والآلات ومعدات
٣٩٩,١٥٠,٩٧٥	٣٨٥,٥١٢,٥٠٨	٣٦٢,٤٩١,٠٤٧	٧	موجودات حق الاستخدام
٥,٥٥٨,٥٧٥	٥٥,٨٧٠,٧٦٧	٥٦,٧٢٠,٥٠٤	٨	موجودات غير ملموسة
٩٦١,٠٤٣,١٠٤	٩٨٦,٩٧٨,٨٧٣	٩٥١,١٧٨,٦٥٠		إجمالي الموجودات غير المتداولة
الموجودات المتداولة				
٩٥,٩٦٧,٤٥٠	٨٠,٣٢٤,١١٤	٥٥,٩٦٨,١٧٢	٩	بضاعة
٨,٤٠٩,٩٤١	١٠,٦٥٢,٢٣٢	١٥,٥٧٤,٨٩٢	١٠	مبالغ مدفوعة مقدماً وموجودات متداولة أخرى
-	٩٦٩,٢٩٦	٢٢,٧٦٦,٩٣٦	٢٣	مبالغ مستحقة من جهات ذات علاقة
-	٢,٧٨٦,٠٨٢	٥,٢١٠,٥٣٤	١١	مدنيون
٦٧,٢٥٦,٠١٢	١٦٤,٦٦١,٦٢٧	١٠٦,٣٤٣,٤٧٠	١٢	نقدية وشبه نقدية
١٧١,٦٣٣,٤٠٣	٢٥٩,٣٩٣,٣٥١	٢٠٥,٨٦٤,٠٠٤		إجمالي الموجودات المتداولة
١,١٣٢,٦٧٦,٥٠٧	١,٢٤٦,٣٧٢,٢٢٤	١,١٥٧,٠٤٢,٦٥٤		إجمالي الموجودات
حقوق الملكية والمطلوبات				
حقوق الملكية				
٤٧٣,٩٠٣,١٧٠	٤٧٣,٩٠٣,١٧٠	٤٧٣,٩٠٣,١٧٠	١٣	رأس المال
-	-	٦٦,٠٩٦,٨٣٠	١٣	زيادة مقترحة في رأس المال
٩,٦١١,١٥٢	٢٦,٠٧٩,٤٢٤	-	١٣	احتياطي نظامي
-	(٢٣٨,٠٧٨)	(٤٢٥,٣١٥)		احتياطي اكتواري
١٥٣,٧٤٤,٦١٤	٢٣٨,٩٨٥,٧٧٠	١٤٣,٤٨٨,٦٦٩		أرباح مبقاة
٦٣٧,٢٥٨,٩٣٦	٧٣٨,٧٣٠,٢٨٦	٦٨٣,٠١٣,٣٥٤		إجمالي حقوق الملكية
المطلوبات				
المطلوبات غير المتداولة				
٤٠٥,٩٤٦,٨٦٦	٣٩٨,١٠٨,١٨٩	٣٧٩,٢٦٨,٣٢٧	٧	جزء غير متداول من التزامات عقود إيجار
١,٠٧٤,٧٨٠	١,٤١٨,٠٢٥	٣,٩١٩,٩٩٣	١٤	التزامات المناقص الممندة للموظفين
-	-	٥,٨٠٥,٧٦١	١٨	مطلوبات ضريبة مؤجلة، صافي دفعات مقدمة من عملاء
٤٠٧,٠٢١,٦٤٦	٣٩٩,٥٢٦,٢١٤	٣٨٨,٩٩٤,٠٨١		إجمالي المطلوبات غير المتداولة
المطلوبات المتداولة				
٤٦,٩٠١,٧٦٨	٢٨,٣٠٤,١١١	٢٢,٤٠٢,٣٠٠	١٥	دائنون
١٣,٣٦٢,٣٥٦	٣١,٢٢٧,٧٨٣	٢٦,٧٢٨,٠١٣	١٦	مصاريف مستحقة الدفع ومطلوبات أخرى
١٩٠,٠٥٢	٢,٥٧٤,٧٠٢	١,٤٩٠,٦٤٣	٢٣	مبالغ مستحقة إلى جهات ذات علاقة
٢٢,٢٣٣,١٦٩	٢٢,٧٦٦,٥٧٣	٢٢,٩٨٦,٠٩١	٧	جزء متداول من التزامات عقود إيجار
٥,٥٠٢,٨٢٩	٩,٣٩٦,٠٩٣	١٠,٥٠٨,٥٨٩	١٧	دفعات مقدمة من عملاء
٢٠٥,٧٥١	١٣,٨٤٦,٤٦٢	٩١٩,٥٨٣	١٨	مخصص زكاة وضريبة دخل
٨٨,٣٩٥,٩٢٥	١٠٨,١١٥,٧٢٤	٨٥,٠٣٥,٢١٩		إجمالي المطلوبات المتداولة
٤٩٥,٤١٧,٥٧١	٥٠٧,٦٤١,٩٣٨	٤٧٤,٠٢٩,٣٠٠		إجمالي المطلوبات
١,١٣٢,٦٧٦,٥٠٧	١,٢٤٦,٣٧٢,٢٢٤	١,١٥٧,٠٤٢,٦٥٤		إجمالي حقوق الملكية والمطلوبات

تشكل الإيضاحات المرفقة من ١ إلى ٣١ جزءاً لا يتجزأ من هذه القوائم المالية.

شركة المطاحن الرابعة (شركة شخص واحد)
(شركة مساهمة سعودية مغلقة)

قائمة الربح أو الخسارة والدخل الشامل الأخر
للسنة المنتهية في ٣١ ديسمبر ٢٠٢٣

٣١ ديسمبر ٢٠٢٢	٣١ ديسمبر ٢٠٢٣	إيضاح	
ريال سعودي (معدل ايضاح ٢٩)	ريال سعودي		
٥٧٨,٣١٩,٣٣٩	٥٦٥,٦٣٦,٨٨٨	١٩	إيرادات
(٣١٨,٢٠٤,٦٥٤)	(٣٠٦,١٨٧,٦٢٤)	٢٠	تكاليف مباشرة
٢٦٠,١١٤,٦٨٥	٢٥٩,٤٤٩,٢٦٤		إجمالي الربح
			المصاريف
(٣٢,٠٢٣,٤٥٤)	(٥٢,٤٩٤,١٦٦)	٢١	بيع وتوزيع
(٣٨,٥٣٤,١٤٢)	(٤٣,١٢٣,٨٩٦)	٢٢	عمومية وإدارية
(٧٠,٥٥٧,٥٩٦)	(٩٥,٦١٨,٠٦٢)		إجمالي المصاريف
١٨٩,٥٥٧,٠٨٩	١٦٣,٨٣١,٢٠٢		الربح التشغيلي
(١٤,٩٢٧,٨٩٦)	(٧,٨٨٢,٢٩٦)	٧	تكاليف تمويل
٣٤٠,١٢٦	٥,٥٣٠,١٤٥	١٢	إيرادات تمويل
-	(٤,٠٧٩,٢٠٥)		مصرف آخر
١,٩١٨,٥٧١	٢٨٣,٩٩٢		إيرادات أخرى
١٧٦,٨٨٧,٨٩٠	١٥٧,٦٨٣,٨٣٨		الربح قبل الزكاة وضريبة الدخل
(٢,٩٩١,١٢٠)	(٢,٧٤٥,٧٦٦)	١٨	زكاة
-	(٥,٨٠٥,٧٦١)	١٨	ضريبة دخل مؤجلة
(١٠,٨٥٥,٣٤٢)	(٦,٣١٥,٣٢٤)	١٨	ضريبة دخل
١٦٣,٠٤١,٤٢٨	١٤٢,٨١٦,٩٨٧		ربح السنة
			الخسارة الشاملة الأخرى
(٢٣٨,٠٧٨)	(١٨٧,٢٣٧)	١٤	الخسارة الشاملة الأخرى التي لن يعاد تصنيفها إلى الربح أو الخسارة في الفترات اللاحقة:
(٢٣٨,٠٧٨)	(١٨٧,٢٣٧)		خسارة إعادة قياس التزامات المنافع المحددة للموظفين
١٦٢,٨٠٣,٣٥٠	١٤٢,٦٢٩,٧٥٠		إجمالي الدخل الشامل للسنة
٣,٤٤	٣,٠١	٢٥	ربح السهم
٣,٤٤	٢,٦٥	٢٥	الربح الأساسي للسهم
			الربح المخفض للسهم

تشكل الإيضاحات المرفقة من ١ إلى ٣١ جزءاً لا يتجزأ من هذه القوائم المالية.

شركة المطاحن الرابعة (شركة شخص واحد)
(شركة مساهمة سعودية مغلقة)

قائمة التدفقات النقدية

للسنة المنتهية في ٣١ ديسمبر ٢٠٢٣

٣١ ديسمبر ٢٠٢٢ ريال سعودي	٣١ ديسمبر ٢٠٢٣ ريال سعودي	إيضاح
١٧٦,٨٨٧,٨٩٠	١٥٧,٦٨٣,٨٣٨	
٣٣,٩٦٩,١٧٦	٣٥,٤٩١,٨٣٠	٦
١٣,٦٣٨,٤٦٧	١٩,٢٨٥,٣٩٤	٧
٤٠,٤٤٨	٣٣,٥٠٩	٨
١٤,٩٢٧,٨٩٦	٧,٨٨٢,٢٩٦	٧
(٣٤٠,١٢٦)	(٥,٥٣٠,١٤٥)	١٢
١٧,٧٤٤	-	
١٦٨,٤٠٢	٧١٥,٩٦٥	١١
٢٨٤,٥٠٠	٢,٤٧٧,١٠١	١٤
٢٣٩,٥٩٤,٣٩٧	٢١٨,٠٣٩,٧٨٨	
١٥,٦٤٣,٣٣٦	١١,٧٦٠,٣٩٨	
(١,٩٠٢,١٦٥)	(٥,١٢٢,١٤١)	
(٩٦٩,٢٩٦)	(٢١,٧٩٧,٦٤٠)	
(٢,٩٥٤,٤٨٤)	(٣,١٤٠,٤١٧)	
(٢٠,٠٦٤,٢١٩)	(٥,٩٠١,٨١١)	
١٩,٣٣١,٩٨٩	(٤,٤٩٩,٧٧٠)	
٢,٣٨٤,٦٥٠	(١,٠٨٤,٠٥٩)	
٣,٨٩٣,٢٦٤	١,١١٢,٤٩٦	
٢٥٤,٩٥٧,٤٧٢	١٨٩,٣٦٦,٨٤٤	
(٢٠٥,٧٥١)	(٢١,٩٨٧,٩٦٩)	١٤
(١٧٩,٣٣٣)	(١٦٢,٣٧٠)	
٢٥٤,٥٧٢,٣٨٨	١٦٧,٢١٦,٥٠٥	
(٢٣,٦٨٣,٧٤٦)	(٩,٢٦٧,٧٨٧)	
(٥٠,٣٥٢,٦٤٠)	(٨٨٣,٢٤٦)	
-	٥,٧٢٩,٦٢٦	
٤٣٤,٧٨٢	-	
(٧٣,٦٠١,٦٠٤)	(٤,٤٢١,٤٠٧)	
(٧,٣٠٥,٢٧٣)	(١٤,٨٨٤,٢٧٧)	
(١٤,٩٢٧,٨٩٦)	(٧,٨٨٢,٢٩٦)	
(٦١,٣٣٢,٠٠٠)	(١٩٨,٣٤٦,٦٨٢)	
(٨٣,٥٦٥,١٦٩)	(٢٢١,١١٣,٢٥٥)	
٩٧,٤٠٥,٦١٥	(٥٨,٣١٨,١٥٧)	
٦٧,٢٥٦,٠١٢	١٦٤,٦٦١,٦٢٧	
١٦٤,٦٦١,٦٢٧	١٠٦,٣٤٣,٤٧٠	
-	١٢,٥٩٥,٤٤٤	

تشكل الإيضاحات المرفقة من ١ إلى ٣١ جزءاً لا يتجزأ من هذه القوائم المالية.

شركة المطاحن الرابعة (شركة شخص واحد)
(شركة مساهمة سعودية مغلقة)

إيضاحات حول القوائم المالية
في ٣١ ديسمبر ٢٠٢٣

١- معلومات حول الشركة

شركة المطاحن الرابعة هي شركة مساهمة سعودية مغلقة ("الشركة") - شركة شخص واحد، مسجلة في الدمام، في المملكة العربية السعودية بموجب السجل التجاري رقم ٢٠٥٠١١٠٨٥٦ بتاريخ ١٠ صفر ١٤٣٨ هـ (الموافق ١٠ نوفمبر ٢٠١٦).

العنوان الوطني للشركة هو مبنى رقم ٧٢١٠، طريق الملك عبدالعزيز، حي ميناء الملك عبد العزيز، الدمام ٣٢٢١١، المملكة العربية السعودية.

تشمل الأنشطة المرخصة للشركة تعبئة وطحن القمح، تعبئة وطحن الذرة، تعبئة وطحن الشعير، تعبئة وطحن الأرز وتبييضه، إنتاج دقيق من الأرز، صناعة دقيق وعجين للمخابز، صناعة الأعلاف المركزة للحيوانات، صناعة أعلاف الماشية، إعداد وطحن وكبس أعلاف الحيوانات، البيع بالجملة لمنتجات المخابز، تجارة الأغذية الخاصة والصحية، مخازن أغذية وأعلاف الحيوانات، التخزين في مستودعات صوامع الغلال والدقيق والمنتجات الزراعية، التخزين في الموانئ والمناطق الجمركية أو الحرة، البيع بالجملة لمنتجات المخابز، تجارة الأغذية الخاصة والصحية.

تم تأسيس الشركة من قبل صندوق الاستثمارات العامة ("المالك السابق") بناءً على قرار مجلس الوزراء رقم (٣٥) بتاريخ ٢٧ محرم ١٤٣٧ هـ (الموافق ٩ نوفمبر ٢٠١٥) القاضي بالموافقة على اتخاذ ما يلزم لتأسيس أربع شركات مساهمة لمطاحن الدقيق وفق التوزيع الجغرافي المقترح. على أن يتولى صندوق الاستثمارات العامة بالتنسيق مع الهيئة العامة للأمن الغذائي (سابقاً: المؤسسة العامة للحبوب) القيام بذلك وفقاً للمرسوم الملكي رقم ٦٢ بتاريخ ٤ شوال ١٤٣٥ هـ (الموافق ٣١ يوليو ٢٠١٤).

في ١٧ شوال ١٤٤١ هـ (الموافق ٩ يوليو ٢٠٢٠)، نص قرار مجلس الوزراء رقم ٦٣١ على نقل الملكية إلى اللجنة المتخصصة، لتتولى اللجنة المتخصصة المهمة التي كانت مسندة إلى صندوق الاستثمارات العامة كما هو موضح في قرار مجلس الوزراء رقم (١١٨) بتاريخ ٢١ صفر ١٤٤٠ هـ (الموافق ٣٠ أكتوبر ٢٠١٨).

في ٢٥ ربيع الثاني ١٤٤٣ هـ (الموافق ٣٠ نوفمبر ٢٠٢١)، تم بيع كامل رأس مال الشركة المكون من ٣١٧،٣٩٠،٤٧٠ سهم، بقيمة ١٠ ريال سعودي لكل سهم، إلى شركة الخليج لطحن الدقيق الصناعية ("المساهم") بسعر الشراء المحدد في اتفاقية بيع وشراء الأسهم بالتاريخ ذاته.

أبرمت الشركة اتفاقية شراء قمح مدعوم مع الهيئة العامة للأمن الغذائي (سابقاً: المؤسسة العامة للحبوب) حيث أنّ الهيئة تستورد القمح إلى المملكة العربية السعودية لأغراض إنتاج الدقيق المدعوم. تسري هذه الاتفاقية بتاريخ ٣ ربيع الثاني ١٤٣٨ هـ (الموافق ١ يناير ٢٠١٧) وتنتهي عندما يقوم المالك السابق ببيع أسهمه في الشركة. تنص الاتفاقية على أنّ سعر شراء القمح المدعوم يتم احتسابه وفقاً للقيمة النقدية للطن المتر الواحد من القمح المدعوم والمحددة حالياً من قبل حكومة المملكة العربية السعودية بمبلغ مائة وثمانون (١٨٠) ريالاً سعودياً للطن المتر الواحد. بتاريخ ١٥ ربيع الثاني ١٤٤٢ هـ (الموافق ٣٠ نوفمبر ٢٠٢٠) تم تجديد اتفاقية تنظيم عملية بيع وشراء القمح المدعوم وغير المدعوم من الهيئة العامة للأمن الغذائي، وتسري هذه الاتفاقية حتى تاريخ انتهاء ترخيص المشتري الرئيسي ("الشركة").

تعمل الشركة من خلال مركزها الرئيسي في الدمام وثلاثة أفرع في العديد من مدن المملكة العربية السعودية الموضحة على النحو التالي:

رقم السجل التجاري	التاريخ	المدينة
٢٠٥٠١١٠٨٥٦	١٠ صفر ١٤٣٨ هـ (الموافق ١٠ نوفمبر ٢٠١٦)	المركز الرئيسي (الدمام)
٢٠٥٠١١١٨٢١	٣٠ جمادى الأولى ١٤٣٨ هـ (الموافق ٢٧ فبراير ٢٠١٧)	الدمام
٤٦٥٠٠٨٢٠٩٠	٣٠ جمادى الأولى ١٤٣٨ هـ (الموافق ٢٧ فبراير ٢٠١٧)	المدينة المنورة
١٠١١٠٢٤٣٥٤	٣٠ جمادى الأولى ١٤٣٨ هـ (الموافق ٢٧ فبراير ٢٠١٧)	الخرج

٢- أسس الإعداد

بيان الالتزام

تم إعداد هذه القوائم المالية للشركة وفقاً للمعايير الدولية للتقرير المالي، الصادرة عن مجلس المعايير الدولية للمحاسبة، والمعتمدة في المملكة العربية السعودية والمعايير والإصدارات الأخرى المعتمدة من الهيئة السعودية للمراجعين والمحاسبين (يشار إليها مجتمعة بـ "المعايير الدولية للتقرير المالي المعتمدة في المملكة العربية السعودية").

أساس القياس

تم إعداد هذه القوائم المالية وفقاً لمبدأ التكلفة التاريخية، باستخدام مبدأ الاستحقاق المحاسبي باستثناء التزامات المنافع المحددة للموظفين، والتي يتم إثباتها بالقيمة الحالية للالتزامات المستقبلية وفقاً لطريقة وحدة الائتمان المتوقعة. تم عرض هذه القوائم المالية بالريال السعودي، والذي يعتبر أيضاً العملة الوظيفية وعملة العرض للشركة، وتم تقريب المبالغ لأقرب ريال سعودي (ما لم يرد خلاف ذلك).

أعدت الشركة القوائم المالية على أساس الاستمرارية في أعمالها وفقاً لمبدأ الاستمرارية.

شركة المطاحن الرابعة (شركة شخص واحد)
(شركة مساهمة سعودية مغلقة)

إيضاحات حول القوائم المالية (تتمة)
في ٣١ ديسمبر ٢٠٢٣

٣- معلومات عن السياسات المحاسبية الجوهرية

تصنيف الموجودات والمطلوبات كمتداولة وغير متداولة

- تقوم الشركة بعرض الموجودات والمطلوبات في قائمة المركز المالي كمتداولة/ غير متداولة. يعتبر الأصل متداولاً وذلك:
- عندما يتوقع تحققه أو ينوي بيعه أو استنفاده خلال دورة التشغيل العادية،
 - عند الاحتفاظ به بشكل أساسي لأغراض المتاجرة،
 - عندما يتوقع تحققه خلال اثني عشر شهراً بعد فترة التقرير، أو
 - عندما يكون في صورة النقدية وشبه النقدية ما لم تكن هناك قيود على استبداله أو استخدامه لسداد أي التزام لمدة لا تقل عن اثني عشر شهراً بعد فترة التقرير.

تصنف الشركة كافة الموجودات الأخرى كمطلوبات غير متداولة.

يعتبر الالتزام متداولاً وذلك:

- عندما يتوقع سداه خلال دورة التشغيل العادية،
- عند الاحتفاظ به بشكل أساسي لأغراض المتاجرة،
- عندما يستحق السداد خلال اثني عشر شهراً بعد فترة التقرير، أو
- عند عدم وجود حق غير مشروط للمنتشة لتأجيل سداد الالتزام لمدة لا تقل عن اثني عشر شهراً بعد فترة التقرير.

تُصنف الشركة كافة المطلوبات الأخرى كمطلوبات غير متداولة.

قياس القيمة العادلة

القيمة العادلة هي السعر الذي سيتم استلامه عند بيع أصل ما أو سداه عند تحويل التزام ما بموجب معاملة نظامية تتم بين متعاملين في السوق بتاريخ القياس. يحدد قياس القيمة العادلة بافتراض أن معاملة بيع الأصل أو تحويل الالتزام قد تتم إما:

- في السوق الرئيسي للأصل أو الالتزام، أو
- في حالة عدم وجود السوق الرئيسي، في أكثر الأسواق فائدة للأصل أو الالتزام.

إن الأسواق الرئيسية أو الأسواق الأكثر فائدة يجب أن تكون قابلة للوصول إليها من قبل الشركة.

تقاس القيمة العادلة للأصل أو الالتزام بافتراض أن المتعاملين في السوق سيستفيدون عند تسعير الأصل أو الالتزام وأنهم يسعون لتحقيق أفضل مصالحهم الاقتصادية.

إن قياس القيمة العادلة لأصل ما غير مالي يأخذ بعين الاعتبار قدرة الطرف المتعامل في السوق على تحقيق منافع اقتصادية من خلال الاستخدام الأمثل والأفضل لذلك الأصل أو من خلال بيعه إلى متعامل آخر في السوق سيقوم باستخدامه الاستخدام الأفضل والأمثل.

تستخدم الشركة طرق تقويم ملائمة وفقاً للظروف، وتتوفر بشأنها بيانات كافية لقياس القيمة العادلة وزيادة استخدام المدخلات القابلة للملاحظة وتقليل استخدام المدخلات غير القابلة للملاحظة.

تصنف كافة الموجودات والمطلوبات التي يتم قياسها بالقيمة العادلة أو الإفصاح عنها في القوائم المالية ضمن التسلسل الهرمي لمستويات القيمة العادلة المذكورة أدناه وعلى أساس مدخلات المستوى الأدنى الهامة لقياس القيمة العادلة ككل:

- المستوى ١ : الأسعار المتداولة (غير المعدلة) في أسواق نشطة لموجودات أو مطلوبات مماثلة، والتي يمكن تقييمها من قبل الشركة بتاريخ القياس، وتعد مدخلات أساسية
- المستوى ٢ : مدخلات بخلاف الأسعار المتداولة المدرجة ضمن المستوى الأول والقابلة للملاحظة إما بشكل مباشر أو غير مباشر
- المستوى ٣ : المدخلات غير القابلة للملاحظة التي تعد أقل أولوية.

وفيما إذا كانت المدخلات المستخدمة لقياس القيمة العادلة للأصل أو الالتزام تصنف ضمن مستويات مختلفة من الهيكل الهرمي للقيم العادلة، يتم عندئذٍ تصنيف قياس القيمة العادلة بكاملها في نفس المستوى في الهيكل الهرمي للقيم العادلة من حيث المستوى الأدنى للمدخلات الجوهرية بالنسبة لكامل القياس.

بالنسبة للموجودات والمطلوبات التي يتم إثباتها في القوائم المالية بالقيمة العادلة بشكل متكرر، تقوم الشركة بالتأكد فيما إذا تم التحويل بين التسلسل الهرمي لمستويات القيمة العادلة وذلك بإعادة تقويم التصنيف (على أساس مدخلات المستوى الأدنى الهامة لقياس القيمة العادلة ككل) في نهاية كل فترة تقرير.

شركة المطاحن الرابعة (شركة شخص واحد)

(شركة مساهمة سعودية مغلقة)

إيضاحات حول القوائم المالية (تتمة)

في ٣١ ديسمبر ٢٠٢٣

٣- معلومات عن السياسات المحاسبية الجوهرية (تتمة)

قياس القيمة العادلة (تتمة)

ولغرض الإفصاح عن القيمة العادلة، قامت الشركة بتحديد فئات الموجودات والمطلوبات على أساس طبيعة وخصائص ومخاطر الموجودات والمطلوبات والتسلسل الهرمي لمستويات قياس القيمة العادلة المذكورة أعلاه. تم تلخيص الإفصاحات المتعلقة بالقيمة العادلة للأدوات المالية والموجودات غير المالية التي تم قياسها بالقيمة العادلة أو تم الإفصاح عن قيمتها العادلة.

الموجودات غير الملموسة

تقاس الموجودات غير الملموسة المستحوذ عليها بصورة مستقلة عند الإثبات الأولى بالتكلفة. تمثل تكلفة الموجودات غير الملموسة المستحوذ عليها في عملية تجميع أعمال القيمة العادلة بتاريخ الاستحواذ. وبعد الإثبات الأولى لها، تقيد الموجودات غير الملموسة بالتكلفة ناقصاً الإطفاء المتراكم وخسائر الانخفاض المتراكمة. لا تتم رسملة الموجودات غير الملموسة المطورة داخلياً، فيما عدا تكاليف التطوير المرسلة، وتدرج المصاريف ذات العلاقة في الربح أو الخسارة خلال الفترة التي يتم تكبدها فيها.

تصنف الأعمار الإنتاجية للموجودات غير الملموسة كـ "محددة" أو "غير محددة" المدة.

يتم إطفاء الموجودات غير الملموسة التي لها عمر محدد على مدى الأعمار الإنتاجية المقدرة لها، ويتم تقييمها للتأكد من وجود انخفاض في قيمتها وذلك عند وجود دليل يشير إلى حدوث هذا الانخفاض. يتم فحص فترة وطريقة إطفاء الموجودات غير الملموسة التي لها عمر إنتاجي محدد مرة واحدة على الأقل في نهاية كل فترة تقرير. يؤخذ بالاعتبار التغيرات في العمر الإنتاجي المتوقع أو الطريقة المتوقعة لاستنفاد المنافع الاقتصادية المستقبلية التي تضمنها الأصل، وذلك بتعديل فترة أو طريقة الإطفاء، حسبما هو ملائم، ويتم قيدها كتغيرات في التقديرات المحاسبية. تثبت مصاريف إطفاء الموجودات غير الملموسة التي لها عمر إنتاجي محدد في قائمة الربح أو الخسارة والدخل الشامل الآخر كمصروف وبما يتماشى مع وظيفة الموجودات غير الملموسة.

يتم سنوياً إجراء اختبار للموجودات غير الملموسة التي ليس لها أعمار إنتاجية محددة للتأكد من وجود انخفاض في قيمتها إما بشكل فردي أو على مستوى الوحدة المدرجة للتقديرات، حسبما هو ملائم، وعندما تشير الظروف إلى إمكانية انخفاض القيمة الدفترية.

يتم التوقف عن إثبات الموجودات غير الملموسة عند الاستبعاد (أي عند انتقال السيطرة إلى الجهة المستلمة)، أو عند عدم وجود منافع اقتصادية مستقبلية متوقعة من الاستخدام أو الاستبعاد. تدرج أي أرباح أو خسائر ناتجة عن التوقف عن إثبات أي أصل (التي يتم احتسابها كفرق بين صافي متحصلات الاستبعاد والقيمة الدفترية للأصل) في قائمة الربح أو الخسارة والدخل الشامل الآخر.

برامج الحاسب الآلي

تتم رسملة تراخيص برامج الحاسب الآلي على أساس التكاليف المتكبدة عند شراء برامج معينة وتكوينها للاستخدام. يتم تحميل الإطفاء على قائمة الربح أو الخسارة على أساس القسط الثابت على مدى العمر الإنتاجي البالغ ٦ إلى ١٠ سنوات.

العلامة التجارية

تم اكتساب اسم العلامة التجارية "فوم" وقيمت على أن لديها عمر إنتاجي غير محدد. وتظهر بالتكلفة ناقصاً الانخفاض المتراكم في القيمة، إن وجد.

الممتلكات والألات والمعدات

تظهر الممتلكات والألات والمعدات بالتكلفة، بعد خصم الاستهلاك المتراكم وخسائر الانخفاض المتراكم في القيمة، إن وجدت. تشمل هذه التكلفة على تكلفة استبدال أجزاء من الألات والمعدات. وإذا كان مطلوباً استبدال أجزاء هامة من الممتلكات والألات والمعدات على مراحل، تقوم الشركة باستهلاكها بصورة مستقلة على مدى أعمارها الإنتاجية المحددة. وعند إجراء كل فحص رئيسي، يتم إثبات تكلفتها في القيمة الدفترية للممتلكات والألات والمعدات كإجمالي وذلك في حالة الوفاء بمعايير إثباتها. يتم إثبات كافة تكاليف الإصلاح والصيانة الأخرى في قائمة الربح أو الخسارة والدخل الشامل الآخر عند تكبدها. تدرج القيمة الحالية للتكلفة المتوقعة لاستبعاد الموجودات بعد استخدامها، إن وجدت، في تكلفة الأصل المعني في حالة استيفاء معايير الإثبات المتعلقة بالمتخصص، وهو ما لا ينطبق على الشركة.

يتم احتساب الاستهلاك على أساس القسط الثابت على مدى الأعمار الإنتاجية المقدرة للموجودات. إن الأعمار الإنتاجية المقدرة للموجودات لأغراض احتساب الاستهلاك هي كما يلي:

الفئات	الأعمار الإنتاجية	الفئات	الأعمار الإنتاجية
مباني	٢٥ سنة	أثاث وتركيبات	٦,٦٧ - ١٠ سنوات
آلات ومكائن	١٠ - ٢٥ سنة	سيارات	٥ سنوات
معدات حاسب آلي	٦,٦٧ سنوات	قطع غيار رأسمالية	٢٠ سنوات

شركة المطاحن الرابعة (شركة شخص واحد)

(شركة مساهمة سعودية مغلقة)

إيضاحات حول القوائم المالية (تتمة)

في ٣١ ديسمبر ٢٠٢٣

٣- معلومات عن السياسات المحاسبية الجوهرية (تتمة)

الممتلكات والألات والمعدات (تتمة)

يتم احتساب استهلاك الألات على مدى الأعمار الإنتاجية لمكونات الموجودات الرئيسية. تتم أيضا استهلاك بعض البضاعة التي تستوفي تعريف الممتلكات والألات والمعدات وفقاً للعمر الافتراضي لمكوناتها المعينة.

تقوم الشركة بفحص القيم المتبقية المقدرة والأعمار الافتراضية المتوقعة للموجودات على الأقل سنوياً. على وجه الخصوص، تعتبر الشركة تأثير التغيرات المتعلقة بالصحة والسلامة والبيئة في تقييمها للأعمار الافتراضية المتوقعة والقيم المتبقية المقدرة.

يتم التوقف عن إثبات أي بند من بنود الممتلكات والألات والمعدات وأي جزء هام عند استيعاده أو عند عدم وجود أي منافع مستقبلية متوقعة من استعماله أو استيعاده. تدرج أية أرباح أو خسائر ناتجة عن التوقف عن إثبات أي أصل (التي يتم احتسابها كفرق بين صافي متحصلات الاستبعاد والقيمة الدفترية للأصل) في قائمة الربح أو الخسارة والدخل الشامل الآخر عند التوقف عن إثبات الأصل.

لا يتم استهلاك المشاريع قيد الإنشاء وتظهر بالتكلفة ناقصا خسائر الانخفاض المتراكم في القيمة، إن وجدت، وتصنف ضمن بند "الأعمال الرأسمالية قيد التنفيذ". يتم تحويل هذه الموجودات إلى الممتلكات والألات والمعدات وذلك عندما تكون تلك الموجودات متاحة للاستخدام المقصود منها.

عقود الإيجار

تقوم الشركة عند نشأة العقد بتحديد ما إذا كان العقد يعتبر إيجار أو ينطوي على عقد إيجار. وذلك، إذا ما تم بموجب العقد نقل الحق في السيطرة على استخدام أصل محدد لفترة محددة مقابل عوض لذلك.

الشركة كمستأجر

تقوم الشركة بتطبيق طريقة واحدة لإثبات وقياس كافة عقود الإيجار، فيما عدا عقود الإيجار قصيرة الأجل وعقود إيجار الموجودات منخفضة القيمة. تقوم الشركة بإثبات التزامات عقود الإيجار لسداد دفعات الإيجار وموجودات حق الاستخدام التي تمثل الحق في استخدام الموجودات المعنية.

موجودات حق الاستخدام

تقوم الشركة بإثبات موجودات حق الاستخدام بتاريخ بدء عقد الإيجار (أي، تاريخ توفر الأصل المعني للاستخدام). تقاس موجودات حق الاستخدام بالتكلفة، ناقصاً الاستهلاك المتراكم وخسائر الانخفاض في القيمة، ويتم تعديلها نتيجة إعادة قياس التزامات عقود الإيجار. تتضمن تكلفة موجودات حق الاستخدام قيمة التزامات عقود الإيجار المسجلة والتكاليف المباشرة الأولية المتكبدة ودفعات الإيجار المدفوعة في أو قبل تاريخ بداية العقد ناقصاً أي حوافز إيجار مستلمة. وما لم تكن الشركة متأكدة بصورة معقولة من الحصول على ملكية الأصل المستأجر في نهاية مدة عقد الإيجار، فإنه يتم استهلاك الموجودات التي تم إثباتها على أساس القسط الثابت على مدى العمر الإنتاجي المقدر لها أو مدة الإيجار، أيهما أقصر. تخضع موجودات حق الاستخدام للانخفاض في القيمة. في حالة نقل ملكية الأصل المؤجر إلى الشركة في نهاية مدة عقد الإيجار أو أن التكلفة تظهر ممارسة خيار الشراء، فإنه يتم احتساب الاستهلاك على مدى العمر الإنتاجي المقدر للأصل.

التزامات عقود الإيجار

بتاريخ بدء عقد الإيجار، تقوم الشركة بإثبات التزامات عقود الإيجار المقاسة بالقيمة الحالية لدفعات الإيجار التي يتعين سدادها على مدى فترة عقد الإيجار. تشمل دفعات الإيجار دفعات ثابتة (بما في ذلك الدفعات الثابتة في جوهرها) ناقصاً أي حوافز إيجار مدينة ودفعات الإيجار المتغيرة التي تعتمد على مؤشر أو معدل، والمبالغ المتوقعة سدادها بموجب ضمانات القيمة المتبقية. كما تشمل دفعات الإيجار أيضاً على سعر ممارسة خيار الشراء الذي من المؤكد بصورة معقولة أن تمارسه الشركة ودفعات الغرامات الخاصة بإنهاء عقد الإيجار، إذا كانت فترة الإيجار تظهر ممارسة الشركة لخيار الإنهاء.

يتم إثبات دفعات الإيجار المتغيرة التي لا تعتمد على مؤشر أو معدل كمصروف في السنة التي يقع فيها الحدث أو الشرط الذي يؤدي إلى الدفع.

عند احتساب القيمة الحالية لدفعات الإيجار، تستخدم الشركة معدل الاقتراض الإضافي بتاريخ بدء عقد الإيجار إذا كان معدل الفائدة الضمني في عقد الإيجار غير قابل للتحديد بسهولة. بعد بداية العقد يتم زيادة مبلغ التزامات عقود الإيجار ليعكس ازدياد الفائدة وانخفاض المبلغ عند دفع الإيجارات. إضافة إلى ذلك، يتم إعادة قياس القيمة الدفترية للالتزامات عقود الإيجار إذا كان هناك تعديل أو تغيير في مدة الإيجار أو تغيير في دفعات الإيجار الثابتة في جوهرها أو وجود تغيير في التقويم الخاص بشراء الأصل المعني.

عقود الإيجار قصيرة الأجل وعقود الإيجار ذات الموجودات منخفضة القيمة

تقوم الشركة بتطبيق الإعفاء من إثبات عقود الإيجار قصيرة الأجل على عقود الإيجار قصيرة الأجل الخاصة بها (أي عقود الإيجار التي تبلغ مدتها اثني عشر شهراً أو أقل اعتباراً من تاريخ بدء الإيجار ولا تتضمن خيار الشراء). كما أنها تطبق إعفاء إثبات الموجودات منخفضة القيمة والتي تمثل بنود لا تبلغ حد الرسملة لدى الشركة، وتعد غير جوهرية بالنسبة لقائمة المركز المالي للشركة ككل. يتم إثبات دفعات الإيجار المتعلقة بعقود الإيجار قصيرة الأجل وعقود إيجار الموجودات منخفضة القيمة كمصروف على أساس القسط الثابت على مدى فترة عقد الإيجار.

شركة المطاحن الرابعة (شركة شخص واحد)
(شركة مساهمة سعودية مغلقة)

إيضاحات حول القوائم المالية (تتمة)
في ٣١ ديسمبر ٢٠٢٣

٣- معلومات عن السياسات المحاسبية الجوهرية (تتمة)

الأدوات المالية – الإثبات الأولى والقياس اللاحق

إن الأداة المالية هي عبارة عن عقد ينشأ عنه أصل مالي لمنشأة ما والتزام مالي أو أداة حقوق ملكية لمنشأة أخرى.

الموجودات المالية

الأثبات الأولى والقياس

تصنف الموجودات المالية، عند الإثبات الأولى لها، كمقاسة لاحقاً بالتكلفة المطفأة، وبالقيمة العادلة من خلال الدخل الشامل الآخر، وبالقيمة العادلة من خلال الربح أو الخسارة.

يتوقف تصنيف الموجودات المالية عند الإثبات الأولى لها على خصائص التدفقات النقدية التعاقدية للأصل المالي ونموذج أعمال الشركة لإدارتها. تقوم الشركة بدايةً بقياس الموجودات المالية بالقيمة العادلة زائداً تكاليف المعاملات في حال الموجودات المالية غير المدرجة بالقيمة العادلة من خلال الربح أو الخسارة. ليس لدى الشركة ذمم مدينة تجارية حيث يتم استلام المقابل نقداً في وقت البيع.

من أجل تصنيف الأصل المالي وقياسه بالتكلفة المطفأة أو القيمة العادلة من خلال الدخل الشامل الآخر، يجب أن ينتج عنه تدفقات نقدية والتي هي "فقط دفعات لأصل الدين والفائدة" على مبلغ الدين الأصلي القائم. يشار إلى هذا التقييم على أنه اختبار "فقط دفعات لأصل الدين والفائدة" ويتم على مستوى الأداة المالية. يتم تصنيف وقياس الموجودات المالية ذات التدفقات النقدية التي لا تمثل فقط دفعات لأصل الدين والفائدة بالقيمة العادلة من خلال الربح أو الخسارة بصرف النظر عن نموذج الأعمال.

يشير نموذج أعمال الشركة الخاص بإدارة الموجودات المالية إلى كيفية إدارة هذه الموجودات المالية بهدف تحقيق التدفقات النقدية. يحدد نموذج الأعمال ما إذا كانت التدفقات النقدية تنتج عن تحصيل التدفقات النقدية التعاقدية أو بيع الموجودات المالية أو كلاهما. يتم الاحتفاظ بالموجودات المالية المصنفة والمقاسة بالتكلفة المطفأة ضمن نموذج أعمال بهدف اقتناء الموجودات المالية لتحصيل التدفقات النقدية التعاقدية، بينما يتم الاحتفاظ بالموجودات المالية المصنفة والمقاسة بالقيمة العادلة من خلال الدخل الشامل الآخر ضمن نموذج أعمال بهدف اقتناؤها لتحصيل التدفقات النقدية التعاقدية والبيع.

يتم إثبات مشتريات أو مبيعات الموجودات المالية التي تتطلب تسليم الموجودات في إطار زمني محدد بموجب لائحة أو اتفاقية في السوق (التجارة العادية) في تاريخ المتاجرة، وهو التاريخ الذي تلتزم فيه الشركة بشراء أو بيع الأصل.

القياس اللاحق

لأغراض القياس اللاحق، يتم تصنيف الموجودات المالية ضمن الفئات التالية:

- الموجودات المالية المدرجة بالتكلفة المطفأة (أدوات الدين)
- الموجودات المالية المدرجة بالقيمة العادلة من خلال الدخل الشامل الآخر مع إعادة تدوير المكاسب أو الخسائر المترجمة (أدوات الدين)
- الموجودات المالية المدرجة بالقيمة العادلة من خلال الدخل الشامل الآخر مع عدم إعادة تدوير المكاسب أو الخسائر المترجمة عند التوقف عن الإثبات (أدوات حقوق الملكية)
- الموجودات المالية المدرجة بالقيمة العادلة من خلال الربح أو الخسارة.

مما سبق، ينطبق ما يلي فقط على الشركة:

تقاس الموجودات المالية المدرجة بالتكلفة المطفأة (أدوات الدين) لاحقاً باستخدام طريقة الفائدة الفعلية، وتخضع لاختبار الانخفاض في القيمة. يتم إثبات الأرباح والخسائر في قائمة الربح أو الخسارة عند استبعاد الأصل، أو تعديله أو انخفاض قيمته.

تشتمل الموجودات المالية بالتكلفة المطفأة الخاصة بالشركة على الأرصدة البنكية والذمم المدينة والمبالغ المستحقة من الجهات ذات العلاقة والذمم المدينة الأخرى.

التوقف عن الإثبات

يتم التوقف عن إثبات الأصل المالي (أو، حيثما ينطبق ذلك، جزء منه أو جزء من مجموعة من موجودات مالية مشابهة) (أي استبعاده من قائمة المركز المالي للشركة) عند:

- انتهاء الحقوق المتعلقة باستلام التدفقات النقدية من الموجودات، أو
- قيام الشركة بتحويل حقوقها في استلام تدفقات نقدية من أصل أو تحمل التزام بدفع تدفقات نقدية مستلمة بالكامل دون تأخير جوهري إلى طرف ثالث بموجب اتفاقية "تمرير"، أو (أ) قيام الشركة فعلياً بتحويل كافة مخاطر ومنافع الأصل أو (ب) عدم قيام الشركة بتحويل أو الاحتفاظ بكافة مخاطر الأصل ولكن قامت بتحويل السيطرة على الأصل.

شركة المطاحن الرابعة (شركة شخص واحد)

(شركة مساهمة سعودية مغلقة)

إيضاحات حول القوائم المالية (تتمة)

في ٣١ ديسمبر ٢٠٢٣

٣- معلومات عن السياسات المحاسبية الجوهرية (تتمة)

الأدوات المالية - الإثبات الأولى والقياس اللاحق (تتمة)

الموجودات المالية (تتمة)

التوقف عن الإثبات (تتمة)

وفي الحالات التي تقوم فيها الشركة بتحويل حقوق استلام التدفقات النقدية من الأصل أو إبرام اتفاقية تمرير، فإنه يجب عليها تقويم فيما إذا ولاي مدى قامت بالاحتفاظ بالمنافع والمخاطر المصاحبة للملكية. وفي الحالات التي لا يتم فيها تحويل أو الإبقاء على معظم المخاطر والمنافع المصاحبة للأصل أو لم يتم فيها تحويل السيطرة على الأصل، تستمر الشركة في إثبات الأصل بقدر ارتباط الشركة المستمر به. وفي تلك الحالة، تقوم الشركة أيضاً بإثبات الالتزام المتعلق به. يتم قياس الأصل المحول والالتزام المصاحب له وفق نفس الأساس الذي يعكس الحقوق والالتزامات التي أقيمت عليها الشركة.

يتم قياس الارتباط المستمر الذي يكون على شكل ضمان على الأصل المحول بالقيمة الدفترية الأصلية للأصل أو الحد الأقصى للمبلغ الذي يجب على الشركة دفعه، أيهما أقل.

الانخفاض في القيمة

تقوم الشركة بإثبات مخاطر الائتمان المتوقعة بشأن كافة أدوات الدين غير المكتونة بالقيمة العادلة من خلال الربح أو الخسارة. تستند خسائر الائتمان المتوقعة إلى الفرق بين التدفقات النقدية التعاقدية المستحقة وذلك وفقاً للعدد وجميع التدفقات النقدية التي تتوقع الشركة استلامها، والمخصومة بما يقارب معدل الفائدة الأصلية الفعلي. تشمل التدفقات النقدية المتوقعة على التدفقات النقدية من بيع الضمانات الرهنية المحتفظ بها أو التعزيزات الائتمانية الأخرى التي تعتبر جزءاً لا يتجزأ من الشروط التعاقدية.

تدرج خسائر الائتمان المتوقعة على مرحلتين. بالنسبة للتعرضات الائتمانية التي لم تزداد مخاطر الائتمان الخاصة بها بشكل جوهري منذ الإثبات الأولى لها، يجب مخصص خسائر الائتمان المتوقعة لقاء الخسائر الائتمانية التي تنتج عن حالات التعثر المحتملة خلال الاثني عشر شهراً التالية (خسائر الائتمان المتوقعة على مدى اثني عشر شهراً). بالنسبة للتعرض لمخاطر الائتمان التي يوجد بها زيادة جوهرياً في مخاطر الائتمان منذ الإثبات الأولى، يجب عمل مخصص خسائر لخسائر الائتمان المتوقعة على مدى الفترة المتبقية لفترة التعرض للمخاطر بغض النظر عن توقيت التعثر (العمر الزمني لخسائر الائتمان المتوقعة).

بالنسبة للذمم المدينة، تقوم الشركة بتطبيق الطريقة المبسطة عند احتساب خسائر الائتمان المتوقعة. وعليه، لا تقوم الشركة بمتابعة التغييرات في مخاطر الائتمان ولكن تقوم بدلاً من ذلك بإثبات مخصص خسارة بناءً على خسائر الائتمان المتوقعة على مدى العمر بتاريخ كل تقرير. قامت الشركة بإنشاء مصفوفة مخصصات استناداً إلى الخبرة السابقة في خسائر الائتمان، والتي يتم تعديلها بالعوامل المستقبلية الخاصة بالمدينين والبيئة الاقتصادية.

تعتبر الشركة أن الأصل المالي متعثراً عندما ينقضي على موعد سداده التعاقدية ١٨٠ يوماً. إلا أنه في حالات معينة قد تعتبر الشركة أن أصل مالي قد تعثر عندما تشير المعلومات الداخلية أو الخارجية إلى أنه من غير المحتمل أن تستلم الشركة المبالغ التعاقدية القائمة بالكامل قبل الأخذ في الاعتبار أي تعزيرات ائتمانية محتفظ بها من قبل الشركة. يتم شطب أصل مالي عندما لا يكون هناك أي توقعات معقولة لاسترداد التدفقات النقدية التعاقدية.

المطلوبات المالية

الإثبات الأولى والقياس

تصنف المطلوبات المالية، عند الإثبات الأولى لها، كمطلوبات مالية مدرجة بالقيمة العادلة من خلال الربح أو الخسارة أو قروض وسلف أو ذمم دائنة أو كمشقات تم تخصيصها كأدوات تحوط فعالة، حسبما هو ملائم.

يتم، في الأصل، إثبات كافة المطلوبات المالية بالقيمة العادلة. وبالنسبة للقروض والسلف والذمم الدائنة، يتم إظهارها بعد خصم تكاليف المعاملات المتعلقة بها مباشرة.

تشتمل المطلوبات المالية الخاصة بالشركة على الذمم الدائنة والقروض قصيرة الأجل والقروض طويلة الأجل والتزامات عقود الإيجار.

القياس اللاحق

- لأغراض القياس اللاحق، يتم تصنيف الموجودات المالية ضمن الفئات التالية:
- المطلوبات المالية المدرجة بالقيمة العادلة من خلال الربح أو الخسارة
- المطلوبات المالية المدرجة بالتكلفة المطفأة (القروض والسلف)

شركة المطاحن الرابعة (شركة شخص واحد)
(شركة مساهمة سعودية مغلقة)

إيضاحات حول القوائم المالية (تتمة)
في ٣١ ديسمبر ٢٠٢٣

٣- معلومات عن السياسات المحاسبية الجوهرية (تتمة)

الأدوات المالية - الإثبات الأولي والقياس اللاحق (تتمة)

المطلوبات المالية (تتمة)

الإثبات الأولي والقياس (تتمة)

تتعلق فئة المطلوبات المالية بالتكلفة المطفأة (القروض والسلف) كثيراً بالشركة. بعد الإثبات الأولي لها، تقاس القروض والسلف المرتبطة بفائدة لاحقاً بالتكلفة المطفأة باستخدام طريقة معدل الفائدة الفعلي. يتم إثبات الأرباح والخسائر في قائمة الربح أو الخسارة عند التوقف عن إثبات المطلوبات وكذلك من خلال عملية إطفاء معدل الفائدة الفعلي. تحتسب التكلفة المطفأة بالأخذ في الاعتبار أي خصم أو علاوة على الاقتناء والرسوم والتكاليف التي تعتبر جزء لا يتجزأ من معدل الفائدة الفعلي. يتم تسجيل إطفاء معدل الفائدة الفعلي كتكاليف تمويل في قائمة الربح أو الخسارة.

التوقف عن الإثبات

يتوقف إثبات المطلوبات المالية عند سداد الالتزام المُستحق ضمن المطلوبات أو إلغائه أو انتهاء مدته. وعند استبدال التزام مالي موجود بأخر من نفس المقرض حسب شروط مختلفة تماماً أو تعديل شروط الالتزام الحالي بشكل جوهري، فإن مثل هذا الاستبدال أو التعديل يتم التعامل معه كإلغاء إثبات الالتزام المالي الأصلي مع إثبات الالتزام الجديد. يتم تسجيل الفرق ما بين القيم الدفترية المعنية في قائمة الربح أو الخسارة.

مقاصة الموجودات المالية والمطلوبات المالية

تتم مقاصة الموجودات المالية والمطلوبات المالية وتسجل بالصافي في قائمة المركز المالي فقط عند وجود حق حالي نافذ نظاماً لتسوية المبالغ المسجلة وتوافر النية لدى الشركة لتسوية الموجودات مع المطلوبات على أساس الصافي أو تحقيق الموجودات وسداد المطلوبات في أن واحد.

النقدية وشبه النقدية

تتكون النقدية وشبه النقدية في قائمة المركز المالي من النقدية لدى البنوك والنقدية في الصندوق والودائع قصيرة الأجل وفترة استحقاقها ثلاثة أشهر أو أقل، وتخضع لمخاطر غير جوهريّة بشأن التغيرات في القيمة.

ولأغراض إعداد قائمة التدفقات النقدية، تتكون النقدية وشبه النقدية من النقدية والودائع قصيرة الأجل الموضحة أعلاه، بعد خصم الحسابات المكشوفة لدى البنوك القائمة، (إن وجدت) لأنها تعتبر جزءاً لا يتجزأ من إدارة النقدية بالشركة.

البضاعة

تحدد التكلفة على النحو التالي:

التكلفة المباشرة للمواد الخام بالإضافة إلى المصاريف غير المباشرة، والتي يتم تخصيص الأخيرة منها على أساس مستوى النشاط العادي. تظهر البضائع تامة الصنع بالتكلفة أو صافي القيمة القابلة للتحقق، أيهما أقل مع مخصص أي بضائع متقدمة أو بطيئة الحركة. يمثل صافي القيمة القابلة للتحقق سعر البيع التقديري خلال دورة الأعمال العادية ناقصاً تكاليف الإكمال المقدرة والتكاليف المقدرة اللازمة لإتمام عملية البيع. يتم توزيع التكاليف على كل بند من بنود البضاعة على أساس طريقة المتوسط المرجح.

البضائع تامة الصنع

المتوسط المرجح والبالغ ١٨٠ ريال سعودي / طن متري (إيضاح ١)

قمح (مواد خام)

المتوسط المرجح

مواد خام أخرى

يتم توزيع التكاليف على كل بند من بنود البضاعة على أساس طريقة المتوسط المرجح. بتاريخ كل تقرير، يتم تقويم البضاعة للتأكد من وجود انخفاض في القيمة. وفي حالة انخفاض قيمة البضاعة، عدلت يتم تخفيض القيمة الدفترية إلى قيمتها، ويتم إثبات خسارة الانخفاض في القيمة مباشرة في قائمة الربح أو الخسارة.

قطع غيار

تظهر البضاعة بالتكلفة زائداً مصاريف الشحن والمصاريف الأخرى ذات العلاقة.

البضائع في الطريق

شركة المطاحن الرابعة (شركة شخص واحد)

(شركة مساهمة سعودية مغلقة)

إيضاحات حول القوائم المالية (تتمة)

في ٣١ ديسمبر ٢٠٢٣

٣- معلومات عن السياسات المحاسبية الجوهرية (تتمة)

الانخفاض في قيمة الموجودات غير المالية

في تاريخ كل تقرير، تقوم الشركة بتقييم ما إذا كان هناك مؤشراً على الانخفاض في قيمة أصل ما. وفي حال وجود مثل هذا المؤشر أو في حال كان هناك ضرورة للقيام باختبار انخفاض القيمة السنوي، تقوم الشركة بتقدير القيمة القابلة للاسترداد للأصل. تمثل القيمة القابلة للاسترداد القيمة الأعلى للقيمة العادلة للأصل أو الوحدة المدرة للنقدية، ناقصاً تكاليف الاستبعاد والقيمة قيد الاستعمال. يتم تحديد القيمة القابلة للاسترداد للأصل ما لم ينتج عن الأصل تدفقات نقدية تعتبر مستقلة بشكل كبير عن الموجودات الأخرى أو مجموعات من الموجودات. عندما تتجاوز القيمة الدفترية للأصل أو الوحدة المدرة للنقدية قيمتها القابلة للاسترداد، فإن الأصل يعتبر منخفض القيمة ويتم تخفيضه لقيمه القابلة للاسترداد.

وعند تقدير القيمة قيد الاستعمال، يتم خصم التدفقات النقدية المستقبلية المقدرة إلى قيمتها الحالية باستخدام معدل الخصم لما قبل الضريبة والذي يعكس تقديرات السوق الحالية للقيمة الزمنية للنقد والمخاطر الملازمة للأصل. وعند تحديد القيمة العادلة ناقصاً تكاليف الاستبعاد، يؤخذ بالاعتبار آخر معاملات تمت في السوق. وعند عدم إمكانية تحديد هذه المعاملات، يتم استخدام طريقة تقويم ملائمة. إن عمليات الاحتساب هذه مدعومة بمضاعفات التقويم، وأسعار الأسهم المتداولة للشركات المدرجة، والمؤشرات الأخرى المتوفرة عن القيمة العادلة.

يستند احتساب انخفاض القيمة للشركة على أساس أحدث المعلومات المستخدمة في احتساب الموازنات والتوقعات التي يتم إعدادها بشكل مستقل لكل وحدة من الوحدات المدرة للنقدية لدى الشركة والتي لها موجودات فردية. وتغطي هذه الموازنات والحسابات المتوقعة عموماً فترة خمس سنوات. يتم احتساب معدل النمو للمدى الطويل الأجل، ويطبق على التدفقات النقدية المستقبلية المتوقعة للمشروع بعد السنة الخامسة.

يتم إثبات خسائر انخفاض قيمة العمليات المستمرة في قائمة الربح أو الخسارة والدخل الشامل الأخر ضمن فئات المصاريف وبما يتماشى مع وظيفة الأصل الذي انخفضت قيمته.

بالنسبة للموجودات، يتم إجراء تقييم في تاريخ كل تقرير ما إذا كان هناك أي مؤشر على أن خسائر انخفاض القيمة المثبتة سابقاً قد لم تعد موجودة أو قد انخفضت. وفي حال وجود مثل هذا المؤشر، تقوم الشركة بتقدير القيمة القابلة للاسترداد للأصل أو الوحدة المدرة للنقدية. يتم عكس خسارة الانخفاض المثبتة سابقاً فقط إذا كان هناك تغيير في الافتراضات المستخدمة لتحديد القيمة القابلة للاسترداد منذ أن تم إثبات خسارة الانخفاض السابقة. إن عكس القيد هذا محدود بحيث لا تزيد القيمة الدفترية للأصل عن القيمة القابلة للاسترداد أو القيمة الدفترية التي قد سبق تحديدها بعد خصم الاستهلاك، فيما لو لم يتم تسجيل خسارة انخفاض للأصل في سنوات سابقة. يتم إدراج عكس القيد في قائمة الربح أو الخسارة إلا إذا جرى إدراج الأصل بمبلغ مُعاد تقديره، وفي هذه الحالة يتم التعامل مع عكس القيد على أنه زيادة من إعادة التقييم.

تقوم الشركة بتقييم ما إن كان لمخاطر المناخ تأثير كبير، بما في ذلك المخاطر المادية والانتقالية. وفي حالة وجود تأثير كبير، يتم إدراج هذه المخاطر في توقعات التدفقات النقدية عند تقييم القيمة قيد الاستعمال.

منافع الموظفين

الالتزامات قصيرة الأجل

إن الالتزامات المتعلقة بالأجور والرواتب، بما في ذلك المنافع غير النقدية والإجازات المتراكمة وتذاكر السفر وبدلات تعليم الأطفال وبدلات الأثاث، المتوقع سدادها بالكامل خلال اثني عشر شهراً بعد انتهاء الفترة التي يقوم فيها الموظفون بتقديم الخدمات ذات العلاقة، يتم إثبات خدمات الموظفين حتى نهاية فترة التقرير، وتقاس بالمبالغ المتوقع دفعها عند تسوية الالتزامات. يتم عرض الالتزامات كالتزامات منافع موظفين حالية في قائمة المركز المالي ضمن المبالغ المستحقة والمصاريف الأخرى.

برنامج المساهمات المحددة للموظفين

يوجد لدى الشركة برامج محددة لدى المؤسسة العامة للتأمينات الاجتماعية حيث تساهم الشركة والموظفون بنسبة ثابتة من رواتبهم تجاه تقاعد موظفيها. تقدر المساهمة التي تم دفعها خلال السنة بـ ٤,٤٧ مليون ريال سعودي (٢٠٢٢: ٤,٣٧ مليون ريال سعودي).

التزامات المنافع المحددة للموظفين

تقوم الشركة بإدارة برنامج غير ممول لمنافع ما بعد الخدمة، والذي يصنف كالتزام منافع محددة بموجب معيار المحاسبة الدولي (١٩) "منافع الموظفين". برنامج المنافع المحددة هو ليس برنامج المساهمات المحددة. الالتزام المثبت في قائمة المركز المالي لبرنامج المنافع المحددة هو القيمة الحالية للالتزام المنافع المحددة في نهاية فترة التقرير ناقص القيمة العادلة لموجودات البرنامج في ذلك التاريخ. يتم احتساب التزامات المنافع المحددة من قبل خبراء اكتوبريين مستقلين باستخدام طريقة وحدة الائتمان المتوقعة. يتم تحديد القيمة الحالية للالتزامات المنافع المحددة من خلال خصم التدفقات النقدية المستقبلية المقدرة باستخدام عوائد السوق في نهاية فترة التقرير لسندات الشركات ذات الجودة العالية التي تكون لها مدد استحقاق تقارب المدة المقدرة للالتزامات منافع ما بعد الخدمة.

إن عمليات إعادة القياس، التي تتضمن الأرباح والخسائر الاكتوارية، وأثر سقف الموجودات (باستثناء المبالغ المدرجة في صافي الفائدة على صافي التزام المنافع المحددة) والعائد على موجودات البرنامج (باستثناء المبالغ المدرجة في صافي الفائدة على صافي التزام المنافع المحددة)، يتم إثباتها فوراً في قائمة المركز المالي وترجع الزيادة أو النقص المقابل له في الأرباح المبقاة من خلال الدخل الشامل الأخر في نهاية السنة التي تحدث فيها. لا يتم إعادة تصنيف عمليات إعادة القياس في الدخل في الفترات اللاحقة.

شركة المطاحن الرابعة (شركة شخص واحد)
(شركة مساهمة سعودية مغلقة)

إيضاحات حول القوائم المالية (تتمة)
في ٣١ ديسمبر ٢٠٢٣

٣- معلومات عن السياسات المحاسبية الجوهرية (تتمة)

منافع الموظفين (تتمة)

التزامات المنافع المحددة للموظفين (تتمة)

يتم إثبات تكلفة الخدمة السابقة في الربح أو الخسارة عند تعديل البرنامج أو تقليصه، وعند قيام الشركة بإثبات التكاليف المتعلقة بإعادة الهيكلة.

يتم احتساب صافي الفائدة من خلال تطبيق معدل الخصم على صافي التزام المنافع المحددة. تقوم الشركة بإثبات التغيرات التالية في صافي التزام المنافع المحددة ضمن "التكاليف المباشرة"، و"المصاريف العمومية والإدارية" و"مصاريف البيع والتوزيع" في قائمة الربح أو الخسارة (حسب وظيفتها):

- تشتمل تكاليف الخدمة على تكاليف الخدمة الحالية، تكاليف الخدمة السابقة، المكاسب والخسائر من التخفيض والتسويات غير الروتينية؛
- صافي مصروف أو إيرادات الفائدة.

الإيرادات من العقود مع العملاء

تقوم الشركة بتصنيع دقيق الأعلاف والنخالة (منتج ثانوي). يتم إثبات الإيرادات عندما يتم نقل البضائع إلى العميل وهو الوقت الذي يتم فيه إرسالها من مقر الشركة أو تسليمها للعميل، حسب مقتضى الحال. يتم إثبات الإيرادات بمبلغ يعكس العوض الذي يتوقع أن تستحقه الشركة مقابل تلك البضائع أو الخدمات. يتم إثبات الإيرادات من بيع البضائع في نقطة من الزمن عند تحويل السيطرة على الموجودات إلى العميل، ويكون ذلك عادة عند إرسال أو تسليم البضائع.

لقد تبين للشركة أنها تعمل كأصيل في كافة ترتيبات الإيرادات الخاصة بها لأنها تسيطر على البضائع أو الخدمات قبل تحويلها إلى العميل.

تتم معظم مبيعات العملاء نقداً أو على أساس السداد المقدم. المدة الائتمانية الطبيعية هي من ٣٠ إلى ٦٠ يوماً بعد التسليم.

تأخذ الشركة بعين الاعتبار ما إذا كان هناك تعهدات أخرى في العقد تمثل واجبات أداء مستقلة يتعين توزيع جزء من سعر المعاملة عليها (مثل الضمانات ونقاط ولاء العملاء). عند تحديد سعر المعاملة، تأخذ الشركة بعين الاعتبار الآثار المتعلقة بالعوض المتغير، ووجود مكونات تمويل هامة، والعوض غير النقدي، والعوض المستحق للعميل (إن وجد).

العوض المتغير

يتم تقدير العوض المتغير عند نشأة العقد ووضع قيود عليه حتى يكون من المحتمل إلى حد كبير عدم حدوث عكس قيود جوهري للإيرادات في مبلغ الإيرادات المترجمة عند زوال عدم التأكد المتعلق بالعوض المتغير لاحقاً. لا تحتوي العقود المبرمة مع العملاء على أي مخصصات قد تؤدي إلى عوض متغير.

حقوق الإرجاع

تستخدم الشركة طريقة القيمة المتوقعة في تقدير العوض المتغير المعطى إلى عدد كبير من العقود المبرمة مع العملاء التي لها خصائص مماثلة. ثم تطبيق الشركة المتطلبات المتعلقة بتقييم التقديرات للنظر في كيفية تحديد العوض المتغير الذي يمكن أن يتضمن في سعر المعاملة وإثباته كإيراد. يتم إثبات التزام الإرجاع بالنسبة للبضائع التي يتوقع أن يتم إرجاعها (أي الكمية التي لم تتضمن في سعر المعاملة). يتم أيضاً إثبات حق الإرجاع (والتعديل المقابل لتكلفة المبيعات) بالنسبة للحق في استرداد البضائع من العميل.

مكون التمويل الهام

بشكل عام، تستلم الشركة دفعات مقدمة قصيرة الأجل من العملاء. وباستخدام الوسيلة العملية المنصوص عليها في المعيار الدولي للتقرير المالي (١٥)، لا تقوم الشركة بتعديل مبلغ العوض المتعهد به بشأن الآثار المترتبة على مكون التمويل الهام إذا كانت تتوقع عند نشأة العقد أن الفترة بين تحويل البضائع أو الخدمة المتعهد بها إلى العميل ووقت سداد العميل مقابل تلك البضائع أو الخدمة ستكون سنة واحدة أو أقل. وبما أن جميع الإيرادات يتم توليدها على أساس نقدي، فلا يوجد عنصر تمويل بمبالغ مستحقة القبض من العملاء.

العوض غير النقدي

بشكل عام، لا يوجد عوض غير نقدي مقابل بيع البضائع.

أرصدة العقود

موجودات عقود

تمثل موجودات العقود الحق في العوض مقابل البضائع أو الخدمات المحولة إلى العميل. وفي حالة قيام الشركة بتحويل البضائع أو الخدمات إلى العميل قبل قيام العميل بدفع العوض أو قبل استحقاقه، يتم إثبات موجودات العقد لقاء العوض الذي يكون مشروطاً. تخضع موجودات العقود للانخفاض في القيمة.

المدينون التجاريون

يتم إثبات الذمم المدينة عند استحقاق مبلغ العوض غير المشروط من العميل (أي بشرط فقط مرور الوقت قبل استحقاق سداد العوض).

شركة المطاحن الرابعة (شركة شخص واحد)
(شركة مساهمة سعودية مغلقة)

إيضاحات حول القوائم المالية (تتمة)
في ٣١ ديسمبر ٢٠٢٣

٣- معلومات عن السياسات المحاسبية الجوهرية (تتمة)

الإيرادات من العقود مع العملاء (تتمة)

أرصدة العقود (تتمة)

مطلوبات العقود

تتمثل مطلوبات العقود في الالتزام بتحويل البضائع أو الخدمات إلى العميل الذي تسلمت منه الشركة العوض (أو ان يكون مبلغ العوض مستحقاً) من العميل. وفي حالة قيام العميل بدفع العوض قبل قيام الشركة بتحويل البضائع أو الخدمة إلى العميل، يتم إثبات مطلوبات العقد عند سداد المبلغ أو استحقاقه (أيها يحدث أولاً). يتم إثبات مطلوبات العقود كإيرادات عند قيام الشركة بالأداء بموجب العقد.

الموجودات والمطلوبات الناشئة عن حق الإرجاع

موجودات حق الإرجاع

يتم إثبات أصل حق الإرجاع بالنسبة للحق في إرجاع البضائع التي يتوقع أن يتم إرجاعها من العميل. يتم قياس الأصل بالقيمة السابقة للبضاعة، ناقص أي تكاليف متوقعة لاسترداد البضائع وأي انخفاضات محتملة في القيمة. تقوم الشركة بتحديث قياس الأصل لأي مراجعات على المستوى المتوقع من المرتجعات وأي انخفاضات إضافية في قيمة المنتجات المرتجعة.

مطلوبات الإرجاع

يتم إثبات التزام الإرجاع للالتزام بإرجاع بعض أو كل العوض المستلم (أو يمكن استلامه) من العميل. تنشأ مطلوبات الإرجاع للشركة من حق العملاء في الإرجاع والخصومات على الكميات. يتم قياس الالتزام عند المبلغ الذي تتوقع الشركة في النهاية أن يجب أن تعيده إلى العميل. تقوم الشركة بتحديث تقديرات مطلوبات الإرجاع (والتغيير المقابل في سعر المعاملة) في نهاية كل فترة تقرير.

المخصصات

يتم إثبات المخصصات عند وجود التزام حالي (نظامي أو ضمني) على الشركة ناتج عن أحداث سابقة، وأنه من المحتمل ان يتطلب الأمر استخدام موارد تنطوي على منافع اقتصادية لسداد الالتزام وأنه يمكن إجراء تقدير لمبلغ الالتزام بشكل موثوق به. وفي الحالات التي تتوقع فيها الشركة تعويض بعض أو كل المخصصات، على سبيل المثال بموجب عقد تأمين، فإنه يتم إثبات التعويض كأصل مستقل وذلك فقط عندما يكون في حكم المؤكد الحصول على التعويض. يتم عرض المصروف الذي يتعلق بالمخصص في قائمة الربح أو الخسارة والدخل الشامل الآخر بعد خصم أي سداد.

وإذا كان أثر القيمة الزمنية للنقود جوهرياً، فإنه يتم خصم المخصصات باستخدام معدل ما قبل الضريبة الحالي والذي يعكس، عندما يكون ملائماً، المخاطر المتعلقة بالالتزام. وعند استخدام الخصم، يتم إثبات الزيادة في المخصص الناتجة عن مرور الوقت كتكلفة تمويل.

الزكاة والضرائب

الزكاة

تحتسب الزكاة وفقاً لأنظمة هيئة الزكاة والضريبة والجمارك ("الهيئة") في المملكة العربية السعودية. يتم تقدير مخصص الزكاة وتحمله على قائمة الربح أو الخسارة. يتم تسجيل أية فروقات في التقديرات عند الموافقة على الربط النهائي، وحينئذٍ يتم تسوية المخصص.

ضريبة الدخل

يخضع المساهمين من غير مواطني دول مجلس التعاون الخليجي لضرائب الدخل. يتم احتساب مخصص ضريبة الدخل الحالي وفقاً لأنظمة الضريبة الصادرة أو السارية في نهاية الفترة المالية في المملكة العربية السعودية. تقوم الإدارة بشكل دوري بتقييم المواقف المتخذة في القرارات الضريبية فيما يتعلق بالحالات التي تخضع فيها الأنظمة الضريبية المعمول بها للتفسير. ويخصص مخصصاً، عند الاقتضاء، على أساس المبالغ المتوقع دفعها إلى السلطات الضريبية.

ضريبة الاستقطاع

تقوم الشركة باستقطاع ضرائب على المعاملات مع الجهات غير المقيمة في المملكة العربية السعودية وفقاً لأنظمة هيئة الزكاة والضريبة والجمارك، الذي لا يتم إثباته كمصروف لأنه يعد التزام الطرف المقابل الذي تم استقطاع المبالغ نيابة عنه.

شركة المطاحن الرابعة (شركة شخص واحد)

(شركة مساهمة سعودية مغلقة)

إيضاحات حول القوائم المالية (تتمة)

في ٣١ ديسمبر ٢٠٢٣

٣- معلومات عن السياسات المحاسبية الجوهرية (تتمة)

الزكاة والضرائب (تتمة)

ضريبة القيمة المضافة

يتم إثبات المصاريف والموجودات بعد خصم مبلغ ضريبة القيمة المضافة، فيما عدا الحالات التالية:

- عندما تكون ضريبة القيمة المضافة المتكبدة بشأن شراء موجودات أو خدمات غير قابلة للاسترداد من السلطة الضريبية. وفي تلك الحالة، يتم إثبات ضريبة القيمة المضافة كجزء من تكلفة شراء الأصل أو كجزء من البند المتعلق بالمصاريف، حيثما ينطبق ذلك، و
- عند إظهار الذمم المدينة والدائنة متضمنة مبلغ ضريبة القيمة المضافة.

يتم إدراج صافي مبلغ ضريبة القيمة المضافة القابل للاسترداد من، أو المستحق الدفع إلى، السلطة الضريبية كجزء من أرصدة الذمم المدينة أو الدائنة في قائمة المركز المالي.

الضريبة المؤجلة

يجنب مخصص للضريبة المؤجلة باستخدام طريقة الالتزام وذلك للفروقات المؤقتة بين الأسس الضريبية للموجودات والمطلوبات وقيمتها الدفترية لأغراض إعداد التقارير المالية بتاريخ التقرير.

يتم إدراج مطلوبات الضرائب المؤجلة لجميع الفروقات الضريبية المؤقتة إلا:

- عندما تنشأ مطلوبات الضريبة المؤجلة عن الإثبات الأولى للشهرة، أو لموجودات أو مطلوبات في معاملة ما لا تعتبر عملية تجميع أعمال ولا تؤثر، بتاريخ المعاملة، على الربح المحاسبي أو الربح أو الخسارة الخاضعة للضريبة، و
- ما يتعلق بالفروقات المؤقتة الخاضعة للضريبة المتعلقة بالاستثمارات في الشركات التابعة والزميلة، والخصص في الترتيبات المشتركة، وعند إمكانية السيطرة على توقيت عكس قيد الفروقات المؤقتة، وأنه من المحتمل ألا يتم عكس قيد الفروقات المؤقتة في المستقبل المنظور.

تحتسب موجودات الضريبة المؤجلة لكافة الفروقات المؤقتة القابلة للاستقطاع والإعفاءات الضريبية غير المستخدمة المرحلة، والخسائر الضريبية غير المستخدمة المرحلة. وذلك بالقدر الذي يحتمل أن تتوفر فيه أرباحاً خاضعة للضريبة يمكن استخدامها لقاء الفروقات المؤقتة القابلة للاستقطاع وتلك الإعفاءات الضريبية غير المستخدمة المرحلة والخسائر الضريبية غير المستخدمة المرحلة، فيما عدا:

- عندما تنشأ موجودات الضريبة المؤجلة المتعلقة بالفروقات المؤقتة القابلة للاستقطاع عن الإثبات الأولى لموجودات أو مطلوبات في معاملة لا تعتبر عملية تجميع أعمال، وأنها بتاريخ المعاملة لا تؤثر على الربح المحاسبي أو الربح أو الخسارة الخاضعة للضريبة، و
- وفيما يتعلق بالفروقات المؤقتة القابلة للاستقطاع المتعلقة بالاستثمارات في الشركات التابعة والزميلة والخصص في الترتيبات المشتركة، يتم إثبات موجودات الضريبة المؤجلة وذلك فقط بالقدر الذي يحتمل فيه عكس قيد الفروقات المؤقتة في المستقبل المنظور، وأنه سيتوفر ربح خاضع للضريبة، يمكن مقابله استخدام الفروقات المؤقتة.

يتم فحص القيمة الدفترية لموجودات الضريبة المؤجلة بتاريخ كل تقرير، وتخفيض بالقدر الذي لا يحتمل أن تتوفر فيه أرباحاً كافية خاضعة للضريبة تسمح باستخدام كافة موجودات الضريبة المؤجلة أو جزء منها. يعاد تقويم موجودات الضريبة المؤجلة التي لم يتم إثباتها بتاريخ كل تقرير، ويتم إثباتها بالقدر الذي من المحتمل أن ينتج عنه أرباح مستقبلية خاضعة للضريبة تسمح باسترداد موجودات الضريبة المؤجلة.

عند تقييم إمكانية استرداد موجودات الضريبة المؤجلة، تعتمد الشركة على نفس الافتراضات المتوقعة المستخدمة في أي مكان آخر في القوائم المالية وفي تقارير الإدارة الأخرى، والتي تعكس، من بين أمور أخرى، التأثير المحتمل للتطور المرتبط بالمناخ على الأعمال، مثل زيادة تكلفة الإنتاج نتيجة لتدابير التقليل من انبعاثات الكربون.

تقاس موجودات ومطلوبات الضريبة المؤجلة باستخدام المعدلات الضريبية التي يتوقع تطبيقها خلال السنة التي يتحقق فيها الأصل أو يسدد فيها الالتزام وذلك على أساس المعدلات الضريبية (والأنظمة الضريبية) الصادرة أو السارية المفعول بتاريخ التقرير.

إن الضريبة المؤجلة المتعلقة بالبند المثبتة خارج الربح أو الخسارة يتم إثباتها خارج الربح أو الخسارة. يتم إثبات بنود الضريبة المؤجلة والمتعلقة بمعاملة ما وذلك إما في الدخل الشامل الآخر أو ضمن حقوق الملكية مباشرة.

شركة المطاحن الرابعة (شركة شخص واحد)

(شركة مساهمة سعودية مغلقة)

إيضاحات حول القوائم المالية (تتمة)

في ٣١ ديسمبر ٢٠٢٣

٣- معلومات عن السياسات المحاسبية الجوهرية (تتمة)

الزكاة والضرائب (تتمة)

الضريبة المؤجلة (تتمة)

يتم لاحقاً إثبات المنافع الضريبية التي تم الاستحواذ عليها كجزء من عملية تجميع الأعمال والتي لم تف بمعايير الإثبات المستقل لها في ذلك التاريخ وذلك إذا ما تم تغيير المعلومات الجديدة المتعلقة بالحقائق والظروف. سيتم اعتبار التعديل كإفصاح في الشهرة (طالما أنه لم يتجاوز الشهرة) إذا تم تكديده خلال فترة القياس أو إثباته في الربح أو الخسارة.

تقوم الشركة بمقاصة موجودات ومطلوبات الضريبة المؤجلة وذلك فقط عند وجود حق نظامي ملزم لتسوية موجودات الضريبة الحالية مع مطلوبات الضريبة الحالية، وأن موجودات الضريبة المؤجلة ومطلوبات الضريبة المؤجلة تتعلق بضرريبة الدخل المفروضة من قبل نفس السلطة الضريبية على نفس المنشأة أو منشآت مختلفة خاضعة للضريبة، والتي تنوي إما تسوية موجودات ومطلوبات الضريبة الحالية على أساس الصافي أو بيع الموجودات و سداد المطلوبات في آن واحد، وذلك في كل فترة مستقبلية يتوقع فيها تسوية أو استرداد مبالغ هامة لموجودات أو مطلوبات الضريبة المؤجلة.

العملة الأجنبية

يتم تسجيل المعاملات بالعملة الأجنبية من قبل الشركة مبدئياً بأسعار التحويل الفورية للعملة الوظيفية المعينة بالتاريخ الذي تصبح فيه المعاملة مؤهلة للإثبات.

يتم تحويل الموجودات والمطلوبات النقدية المسجلة بالعملة الأجنبية بأسعار التحويل الفورية للعملة الوظيفية بتاريخ التقرير. تدرج جميع الفروقات الناتجة عن تسوية أو تحويل بنود نقدية في الربح أو الخسارة والدخل الشامل الأخر.

يتم تحويل البنود غير النقدية المقاسة بالتكلفة التاريخية وبعملة أجنبية باستخدام أسعار التحويل السائدة في تواريخ المعاملات الأولية. يتم تحويل البنود غير النقدية التي يتم قياسها بالقيمة العادلة المسجلة بعملة أجنبية، باستخدام أسعار التحويل السائدة في التاريخ الذي يتم فيه تحديد القيمة العادلة. إن المكاسب أو الخسائر الناتجة عن تحويل بنود غير نقدية مقاسة بالقيمة العادلة تعامل بما يتوافق مع الأعراف بالربح أو الخسارة عند تغيير القيمة العادلة للبنود (أي فروقات التحويل للبنود التي يتم تحديد الربح أو الخسارة لقيمتها العادلة في الدخل الشامل الأخر أو قائمة الربح أو الخسارة والتي تسجل أيضاً في الدخل الشامل الأخر أو الربح أو الخسارة على التوالي).

لتحديد سعر التحويل الفوري المستخدم عند الإثبات الأولي للموجودات والمصاريف والإيرادات ذات العلاقة (أو أي جزء منها) عند التوقف عن الإثبات الأولي لموجودات أو مطلوبات غير نقدية تتعلق بالعرض المدفوع مقدماً، فإن تاريخ المعاملة يعتبر التاريخ الذي تقوم فيه الشركة أصلاً بإثبات الأصل أو الالتزام غير النقدي الناتج عن العرض المدفوع مقدماً. وفي حالة وجود دفعات متعددة مدفوعة أو مستلمة مقدماً، تقوم الشركة بتحديد تاريخ المعاملة الذي تم فيه استلام أو سداد العرض مقدماً.

المعايير والتفسيرات الجديدة والمعدلة

قامت الشركة بتطبيق بعض المعايير والتعديلات لأول مرة، والتي تسري على الفترات السنوية التي تبدأ في أو بعد ١ يناير ٢٠٢٣ (ما لم يرد خلاف ذلك). لم تقم الشركة بالتطبيق المبكر لأي معيار أو تفسير أو تعديل آخر صادر وغير ساري المفعول بعد.

الإفصاح عن السياسات المحاسبية - التعديلات على معيار المحاسبة الدولي (١) وبيان ممارسات المعايير الدولية للتقرير المالي (٢)
تقدم التعديلات على معيار المحاسبة الدولي (١) وبيان ممارسات المعايير الدولية للتقرير المالي (٢): ممارسة الاجتهادات بشأن الأهمية النسبية، إرشادات وأمثلة لمساعدة المنشآت في ممارسة الاجتهادات بشأن الأهمية النسبية على عمليات الإفصاح عن السياسات المحاسبية. تهدف التعديلات إلى مساعدة المنشآت على تقديم إفصاحات عن السياسات المحاسبية على نحو أكثر نفعاً من خلال استبدال متطلبات إفصاح المنشآت عن سياساتها المحاسبية "الهامة" بمتطلب الإفصاح عن سياساتها المحاسبية "ذات الأهمية النسبية" وإضافة إرشادات حول كيفية تطبيق المنشآت لمفهوم الأهمية النسبية في اتخاذ القرارات المتعلقة بالإفصاح عن السياسات المحاسبية. كان للتعديلات أثر على إفصاحات الشركة حول السياسات المحاسبية، ولكن ليس على قياس أو إثبات أو عرض أي بنود في القوائم المالية الخاصة بالشركة.

تعريف التقديرات المحاسبية - التعديلات على معيار المحاسبة الدولي (٨)

توضح التعديلات على معيار المحاسبة الدولي (٨) الفرق بين التغييرات في التقديرات المحاسبية والتغيرات في السياسات المحاسبية وتصحيح الأخطاء. كما توضح التعديلات أيضاً كيفية استخدام المنشآت لطرق القياس والمدخلات لغرض وضع التقديرات المحاسبية. لم يكن للتعديلات أي أثر على القوائم المالية للشركة.

شركة المطاحن الرابعة (شركة شخص واحد)
(شركة مساهمة سعودية مغلقة)

إيضاحات حول القوائم المالية (تتمة)
في ٣١ ديسمبر ٢٠٢٣

٣- معلومات عن السياسات المحاسبية الجوهرية (تتمة)

المعايير والتفسيرات الجديدة والمعدلة (تتمة)

المعيار الدولي للتقرير المالي (١٧) عقود التأمين

يعد المعيار الدولي للتقرير المالي (١٧) عقود التأمين، معيار محاسبة جديد شامل لعقود التأمين يغطي الإثبات والقياس، والعرض والافصاح. وسجل المعيار الدولي للتقرير المالي (١٧) محل المعيار الدولي للتقرير المالي (٤) عقود التأمين. يسري المعيار الدولي للتقرير المالي (١٧) على كافة أنواع عقود التأمين (أي التأمين على الحياة والتأمين على غير الحياة والتأمين المباشر وإعادة التأمين) بصرف النظر عن نوع المنشآت التي تقوم بإصداره، وبعض الضمانات والأدوات المالية التي يتم فيها الاشتراك بصورة اختيارية. سوف تطبق استثناءات قليلة على نطاق ضيق. يتمثل الهدف العام من المعيار الدولي للتقرير المالي (١٧) في تقديم نموذج محاسبي شامل لعقود التأمين على نحو أكثر نفعاً وتوافقاً لشركات التأمين، ويشمل كافة الجوانب المحاسبية ذات الصلة. يتمثل جوهر المعيار الدولي للتقرير المالي (١٧) في النموذج العام، الذي يتم استكمالها عن طريق:

- تعديل محدد للعقود ذات خصائص المشاركة المباشرة (طريقة الأتعاب المتغيرة).
- الطريقة المبسطة (طريقة توزيع الأقساط) بصورة أساسية للعقود قصيرة المدة.

لم يكن للمعيار الجديد أي أثر على القوائم المالية للشركة.

الضريبة المؤجلة المتعلقة بالأصول والالتزامات الناشئة عن معاملة واحدة - التعديلات على معيار المحاسبة الدولي (١٢)

تضيق التعديلات على معيار المحاسبة الدولي (١٢) من نطاق استثناء الإثبات الأولي، بحيث لم يعد ينطبق على المعاملات التي تؤدي إلى اختلافات مؤقتة خاضعة للضريبة وقابلة للخصم المرتبطة بعقود الإيجار والتزامات الاستبعاد. لم يكن للتعديلات أي أثر على القوائم المالية للشركة.

الإصلاح الضريبي العالمي - القواعد النموذجية للركيزة الثانية - التعديلات على معيار المحاسبة الدولي (١٢)

أدخلت التعديلات على معيار المحاسبة الدولي (١٢) استجابة لقواعد الركيزة الثانية لمشروع منع تآكل الأوعية وتحويل الأرباح الخاص بمنظمة التعاون الاقتصادي والتنمية، وهي تشمل:

- استثناء مؤقتاً للإثبات والإفصاح عن الضرائب المؤجلة الناشئة عن التنفيذ في نطاق المنطقة لقواعد نموذج الركيزة الثانية، و
- متطلبات الإفصاح الخاصة بالمنشآت المتضررة لمساعدة مستخدمي القوائم المالية على فهم بصورة أفضل لتعرض المنشآت لضرائب دخل الركيزة الثانية الناشئة عن هذا التشريع، وخاصة قبل تاريخ سريانه.

وينطبق الاستثناء المؤقت الإلزامي - الذي يشترط الإفصاح عن استخدامه - على الفور. وتتنطبق متطلبات الإفصاح المتبقية على فترات التقرير السنوية التي تبدأ في تاريخ ١ يناير ٢٠٢٣ أو بعده، ولكن ليس على أي فترات أولية تنتهي في تاريخ ٣١ ديسمبر ٢٠٢٣ أو قبله. ولم يكن للتعديلات أي أثر على القوائم المالية للشركة لأن الشركة لا تدخل في نطاق قواعد نموذج الركيزة الثانية.

المعايير الدولية للتقرير المالي الجديدة والمعدلة المعتمدة في المملكة العربية السعودية وغير سارية المفعول بعد وغير المطبقة مبكراً

فيما يلي بيان بالمعايير والتفسيرات الجديدة والمعدلة الصادرة وغير سارية المفعول بعد حتى تاريخ إصدار القوائم المالية للشركة. تعتزم الشركة تطبيق هذه المعايير الجديدة والمعدلة، إذا ينطبق ذلك، عند سريانها.

التعديلات على المعيار الدولي للتقرير المالي (١٦): التزام عقد الإيجار في معاملات البيع وإعادة الاستئجار

قام مجلس المعايير الدولية للمحاسبة في سبتمبر ٢٠٢٢ بإصدار تعديلات على المعيار الدولي للتقرير المالي (١٦)، لتحديد المتطلبات التي يستخدمها البائع-المستأجر في قياس التزام عقود الإيجار الناشئة عن معاملة بيع وإعادة الاستئجار، لضمان عدم قيام البائع-المستأجر بإثبات أي مبلغ من المكسب أو الخسارة يتعلق بحق الاستخدام الذي يحتفظ به. تسري التعديلات على فترات التقرير السنوية التي تبدأ في ١ يناير ٢٠٢٤ أو بعد ذلك التاريخ. ويجب أن تطبق بأثر رجعي على معاملات البيع وإعادة الاستئجار المبرمة بعد تاريخ التطبيق الأولي للمعيار الدولي للتقرير المالي (١٦). يسمح بالتطبيق المبكر ويجب الإفصاح عن هذه الحقيقة. ليس من المتوقع أن يكون للتعديلات أي أثر جوهري على القوائم المالية للشركة.

ترتيبات تمويل الموردين - التعديلات على معيار المحاسبة الدولي (٧) والمعيار الدولي للتقرير المالي (٧)

قام مجلس المعايير الدولية للمحاسبة في مايو ٢٠٢٣، بإصدار التعديلات التالية على معيار المحاسبة الدولي (٧): قائمة التدفقات النقدية، والمعيار الدولي للتقرير المالي (٧) الأدوات المالية: القيام بالإفصاحات لتوضيح خصائص ترتيبات تمويل الموردين واشتراط الإفصاح الإضافي عن هذه الترتيبات. تهدف متطلبات الإفصاح الواردة في التعديلات إلى مساعدة مستخدمي القوائم المالية على فهم آثار ترتيبات تمويل الموردين على مطلوبات المنشأة وتدفقاتها النقدية وتعرضها لمخاطر السيولة. تسري التعديلات على فترات التقرير السنوية التي تبدأ في ١ يناير ٢٠٢٤ أو بعد ذلك التاريخ. يسمح بالتطبيق المبكر ويجب الإفصاح عنه. ليس من المتوقع أن يكون للتعديلات أي أثر جوهري على القوائم المالية للشركة.

شركة المطاحن الرابعة (شركة شخص واحد)

(شركة مساهمة سعودية مغلقة)

إيضاحات حول القوائم المالية (تتمة)

في ٣١ ديسمبر ٢٠٢٣

٣- معلومات عن السياسات المحاسبية الجوهرية (تتمة)

المعايير الدولية للتقرير المالي الجديدة والمعدلة المعتمدة في المملكة العربية السعودية وغير سارية المفعول بعد وغير المطبقة ميكراً (تتمة)

التعديلات على معيار المحاسبة الدولي (١): تصنيف الائتمانات على أنها متداولة وغير متداولة
في يناير ٢٠٢٠، أصدر مجلس المعايير الدولية للمحاسبة تعديلات على الفقرات من ٦٩ إلى ٧٦ من معيار المحاسبة الدولي (١) لتحديد المتطلبات الخاصة بتصنيف المطلوبات كمتداولة أو غير متداولة. توضح التعديلات ما يلي:

- ما المقصود بحق تأجيل السداد
- أن حق التأجيل يجب أن يكون موجوداً في نهاية فترة التقرير
- أن التصنيف لا يتأثر باحتمالية ممارسة المنشأة لحقها في تأجيل السداد
- أنه لن تؤثر شروط الالتزام على تصنيفه إلا إذا كان أحد المشتقات مضمنة في التزام قابل للتحويل هي نفسها أحد أدوات حقوق الملكية.

بالإضافة إلى ذلك، تم إدخال شرط لاشتراط الإفصاح عندما يتم تصنيف التزام ناشئ عن اتفاقية قرض على أنه غير متداول ويتوقف حق المنشأة في تأجيل التسوية على الامتثال للتعهدات المستقبلية في غضون اثني عشر شهراً.

تسري التعديلات على الفترات التقرير السنوية التي تبدأ في أو بعد ١ يناير ٢٠٢٤، ويتعين تطبيقها بأثر رجعي. تقوم الشركة حالياً بتقييم أثر التعديلات على الممارسات الحالية وما إذا كانت اتفاقيات القروض الحالية قد تتطلب إعادة التفاوض بشأنها.

الأمر المتعلقة بالمناخ

تأخذ الشركة بعين الاعتبار الأمور المتعلقة بالمناخ في التقديرات والافتراضات حيثما كان ذلك مناسباً. ويشمل هذا التقدير مجموعة واسعة من الآثار المحتملة على الشركة بسبب المخاطر المادية والانتقالية. على الرغم من أن الشركة تعتقد أن نموذج عملها ومنتجاتها سنظل صالحاً، فإن الأمور المتعلقة بالمناخ تزيد من الشك في التقديرات والافتراضات التي تدعم العديد من البنود في القوائم المالية. على الرغم من أن المخاطر المتعلقة بالمناخ قد لا تكون لها تأثير كبير حالياً على القياس، إلا أن الشركة تتابع بعناية التغييرات والتطورات ذات الصلة.

٤- الأحكام والتقديرات والافتراضات المحاسبية الهامة

يتطلب إعداد القوائم المالية للشركة من الإدارة إجراء الأحكام والتقديرات والافتراضات التي تؤثر على مبالغ الإيرادات والمصاريف والموجودات والمطلوبات المسجلة، والإفصاحات المرفقة، والإفصاح عن الائتمانات المحتملة. قد يترتب عن عدم التأكد من هذه الافتراضات والتقديرات إجراء تعديل جوهري على القيم الدفترية للموجودات أو المطلوبات التي ستؤثر بذلك في الفترات المستقبلية.

الأحكام

عند تطبيق السياسات المحاسبية للشركة، قامت الإدارة بإجراء الأحكام التالية، التي لها أثر جوهري على المبالغ المثبتة في القوائم المالية.

تحديد مدة عقود الإيجار التي تتضمن خيارات التجديد والإنهاء - الشركة كمتأجر

تحدد الشركة مدة عقد الإيجار على أنها مدة عقد الإيجار غير القابلة للإلغاء، إضافة إلى أي فترات مشمولة بخيار تمديد عقد الإيجار إذا كان من المؤكد بصورة معقولة ممارسة هذا الخيار أو أي فترات مشمولة بخيار إنهاء عقد الإيجار، إذا كان من المؤكد بصورة معقولة عدم ممارسته.

يوجد لدى الشركة عقود إيجار تتضمن خيارات تجديد وإنهاء. تطبق الشركة الأحكام عند تقويم ما إذا كان من المؤكد بصورة معقولة ممارسة خيار تجديد عقد الإيجار أو الإنهاء من عدمه. وبالتالي فالشركة تأخذ في الاعتبار جميع العوامل ذات العلاقة التي من شأنها خلق حافز اقتصادي لممارسة إما خيار التجديد أو الإنهاء. وبعد تاريخ بدء الإيجار، تقوم الشركة بإعادة تقويم مدة عقد الإيجار في حالة وقوع حدث هام أو تغير في الظروف التي تقع تحت سيطرتها وتؤثر على قدرتها على ممارستها أو عدم ممارستها خيار التجديد أو الإنهاء (على سبيل المثال، إنشاء التحسينات الهامة على المباني المستأجرة أو التخصيص الهام حسب الطلب للأصل المستأجر).

لم تشمل الشركة فترة التجديد كجزء من مدة العقد للإيجارات المتعلقة بالصوامع والأراضي لأنه ليس من المؤكد بما فيه الكفاية أنه سيتم ممارستها. إضافة إلى ذلك، يتم إدراج الفترات المشمولة بخيارات الإنهاء كجزء من مدة عقد الإيجار إذا كان من المؤكد بصورة معقولة عدم ممارستها تلك الخيارات.

شركة المطاحن الرابعة (شركة شخص واحد)

(شركة مساهمة سعودية مغلقة)

إيضاحات حول القوائم المالية (تتمة)

في ٣١ ديسمبر ٢٠٢٣

٤- الأحكام والتقديرات والافتراضات المحاسبية الهامة (تتمة)

التقديرات والافتراضات

تم أدناه عرض الافتراضات الأساسية المتعلقة بالمستقبل والمصادر الرئيسية الأخرى لعدم التأكد من التقديرات بتاريخ التقرير، والتي لها أثر جوهري يؤدي إلى إجراء تعديل جوهري على القيمة الدفترية للموجودات والمطلوبات خلال السنة المالية القادمة. قامت الشركة بإجراء الافتراضات والتقديرات على أساس المؤشرات المتاحة عند إعداد القوائم المالية. قد تتغير الظروف والافتراضات القائمة والمتعلقة بالتطورات المستقبلية نتيجة لتغيرات السوق أو الظروف التي تنشأ خارجة عن سيطرة الشركة. تنعكس هذه التغييرات على الافتراضات عند حدوثها.

تحديد مدة عقود الإيجار للإيجارات التي تتضمن خيارات الإنهاء - الشركة كمستأجر أبرمت الشركة اتفاقيات إيجار للأرض فيما يتعلق ببناء مكاتبها ومستودعاتها والقيام بعملياتها. وقد قامت الشركة بإجراء تقويم بناءً على شروط وأحكام الترتيبات وتبين لها أنه يتم الاحتفاظ بالمنافع والمخاطر الهامة المصاحبة لملكية هذه الموجودات من قبل المؤجر، ومن ثم تمت المحاسبة عنها كعقود إيجار تشغيلي. وعند إجراء هذا التقويم، أخذت الإدارة بعين الاعتبار العوامل الرئيسية التالية التي تنطبق على ترتيبات الإيجار الخاصة بها:

- لا يتم بموجب اتفاقيات الإيجار تحويل ملكية الموجودات إلى المؤجر في نهاية عقد الإيجار.
- لا يوجد لدى الشركة خيار لشراء الأصل.
- مدة الإيجار ليست للجزء الأكبر من الحياة الاقتصادية للأصل.

في بداية عقد الإيجار، لا تبلغ القيمة الحالية للحد الأدنى من دفعات الإيجار بشكل جوهري جميع القيمة العادلة للأصل المؤجر.

الأعمار الإنتاجية المقدر للممتلكات والألات والمعدات

تقوم إدارة الشركة بتحديد الأعمار الإنتاجية المقدر للممتلكات والألات والمعدات الخاصة بها لأغراض حساب الاستهلاك على أساس القسط الثابت على مدى الأعمار الإنتاجية المقدر لها. ويتم تحديد هذا التقدير بعد الأخذ بعين الاعتبار الاستخدام المتوقع للأصل أو الاستهلاك العادي. تقوم الإدارة بفحص الأعمار الإنتاجية والقيمة المتبقية للموجودات في كل فترة تقرير سنوية، ويتم تعديل قسط الاستهلاك المستقبلي في حالة اعتقاد الإدارة بأن الأعمار الإنتاجية تختلف عن التقديرات السابقة.

مخصص خسائر الائتمان المتوقعة بشأن الذمم المدينة التجارية والمبالغ المستحقة من الجهات ذات العلاقة

تستخدم الشركة مصفوفة مخصص لاحتمال خسارة الائتمان المتوقعة بشأن الذمم المدينة التجارية. يتم تحديد نسب المخصص بناءً على أيام التأخر في السداد لمجموعات مختلفة من قطاعات العملاء لها أنماط خسائر مماثلة (أي من حيث المنطقة الجغرافية ونوع المنتج وتصنيف العميل والتغطية بخطابات الاعتماد والأشكال الأخرى من ضمان الائتمان).

يتم في الأصل تحديد مصفوفة المخصص على أساس معدلات التعثر السابقة التي تم رصدها. تقوم الشركة بتقييم المصفوفة لتعديل خبرة خسارة الائتمان التاريخية مع المعلومات المستقبلية. على سبيل المثال، إذا كان من المتوقع تدهور الأوضاع الاقتصادية (أي إجمالي الناتج المحلي) على مدى السنة القادمة مما قد يؤدي إلى عدد متزايد من حالات التعثر في السداد في قطاع التصنيع، فإنه يتم تعديل معدلات التعثر السابقة. وبتاريخ كل تقرير، يتم تحديث معدلات التعثر السابقة التي تم ملاحظتها وإجراء تحليل للتغيرات في التقديرات المستقبلية. إن عملية تقويم العلاقة المتداخلة بين معدلات التعثر السابقة التي تم ملاحظتها والظروف الاقتصادية المتوقعة وخسائر الائتمان المتوقعة تمثل تقديراً هاماً. إن مبلغ خسائر الائتمان المتوقعة يعتبر حساساً تجاه التغيرات في الظروف والأوضاع الاقتصادية المتوقعة. كما أن خبرة خسارة الائتمان التاريخية للشركة والظروف الاقتصادية المتوقعة قد لا تكون تمثل التعثر الفعلي للعميل في المستقبل.

الانخفاض في قيمة الموجودات غير المالية

يحدث الانخفاض في القيمة عند زيادة القيمة الدفترية للأصل أو الوحدة المدرة للنفقة عن القيمة القابلة للاسترداد، والتي تمثل القيمة العادلة ناقصة تكاليف الاستبعاد أو القيمة قيد الاستعمال، أيهما أعلى. يتم احتساب القيمة العادلة ناقصة تكاليف الاستبعاد على أساس البيانات المتاحة لمعاملات البيع الملزمة، التي تمت بشروط تعامل عادل لموجودات مماثلة أو الأسعار القابلة للملاحظة في السوق ناقصة تكاليف العرضية لبيع الأصل. يتم احتساب القيمة قيد الاستعمال على أساس طريقة التدفقات النقدية المخصومة. يتم تحديد التدفقات النقدية على أساس الموازنة التقديرية لمدة خمس سنوات قادمة ولا تشمل أنشطة إعادة الهيكلة التي لم تلتزم بها الشركة بعد أو الاستثمارات المستقبلية الهامة التي من شأنها تعزيز أداء الأصل للوحدة المدرة للنفقة الخاضعة لاختبار الانخفاض في القيمة. تتأثر القيمة القابلة للاسترداد بمعدل الخصم المستخدم في طريقة التدفقات النقدية المخصومة وكذلك التدفقات النقدية الواردة المستقبلية المتوقعة ومعدل النمو المستخدم لأغراض الاستقراء.

شركة المطاحن الرابعة (شركة شخص واحد)
(شركة مساهمة سعودية مغلقة)

إيضاحات حول القوائم المالية (تتمة)
في ٣١ ديسمبر ٢٠٢٣

٤- الأحكام والتقديرات والافتراضات المحاسبية الهامة (تتمة)

التقديرات والافتراضات (تتمة)

عقود الإيجار - تقدير معدل الاقتراض الإضافي

لا يمكن للشركة أن تحدد معدل الفائدة المتضمن في عقد الإيجار، وبالتالي تستخدم معدل الاقتراض المتزايد الخاص بها لقياس التزامات عقود الإيجار. يمثل معدل الاقتراض الإضافي معدل الفائدة الذي يتعين على الشركة دفعه لاقتراض الأموال اللازمة للحصول على أصل ذو قيمة مماثلة لأصل حق الاستخدام في بيئة اقتصادية مماثلة، وذلك على مدى فترة مماثلة وبضمان مماثل. وبالتالي يعكس معدل الاقتراض المتزايد المبلغ الذي قد تضطر الشركة لدفعه وهو ما يتطلب تقديراً عندما لا يكون هناك معدلات قابلة للملاحظة متاحة (مثل الشركات التابعة التي لا تقوم بمعاملات تمويل)، أو عندما تحتاج للتعديل لتعكس أحكام وشروط عقد الإيجار (على سبيل المثال عندما لا تكون عقود الإيجار بالعملية الوظيفية للشركة التابعة). تقدر الشركة معدل الاقتراض الإضافي باستخدام المدخلات القابلة للملاحظة (مثل معدلات الفائدة بالسوق) عندما تكون متاحة ويبيغي القيام بتقديرات خاصة بالمنشأة (مثل التصنيف الائتماني المنفصل للشركة التابعة).

المخصصات

تعتمد المخصصات، بحسب طبيعتها، على تقديرات وعمليات تقويم للتأكد فيما إذا تم استيفاء ضوابط الإثبات، بما في ذلك تقدير التدفقات النقدية الصادرة المحتملة. تستند مخصصات التقاضي إلى تقدير التكاليف، مع أخذ الاستشارات النظامية في الاعتبار والمعلومات الأخرى المتاحة حالياً. تتضمن مخصصات منافع نهاية الخدمة وتكاليف التخارج، إن وجدت، الاجتهاد الإدارية في تقدير التدفقات النقدية الصادرة لدفعات التسويات وإغلاق المواقع وتكاليف التخارج الأخرى. تتضمن مخصصات المطلوبات غير المؤكدة أفضل تقدير للإدارة فيما إذا كانت التدفقات النقدية الصادرة محتملة.

الزكاة وضريبة الدخل

تم احتساب الزكاة وضريبة الدخل بناءً على فهم الإدارة وتفسيرات أنظمة الزكاة وضريبة الدخل المطبقة في المملكة العربية السعودية. تواصل هيئة الزكاة والضريبة والجمارك ("الهيئة") إصدار التعاميم لتوضيح بعض أنظمة الزكاة وضريبة الدخل التي عادة ما تُطبق على جميع السنوات المفتوحة. يمكن أن يختلف بند الزكاة وضريبة الدخل كما حسبته الإدارة عن التزام الزكاة وضريبة الدخل كما حددتها الهيئة للسنوات التي لم يتم رفع الربوط فيها من قبل الهيئة.

تقييم البضاعة

يتم الاحتفاظ بالبضاعة بالتكلفة أو صافي القيمة القابلة للتحقق، أيهما أقل. وعندما تصبح البضاعة قديمة أو متقدمة، يتم إجراء تقدير لقيمتها السوقية. بالنسبة لكل مبلغ من المبالغ الهامة بمفردها، يتم إجراء هذا التقدير لكل مبلغ على حدة.

التزامات المنافع المحددة للموظفين

يتم تحديد تكلفة التزامات المنافع المحددة للموظفين والقيمة الحالية للالتزام معاشات التقاعد باستخدام عمليات التقويم الاكتواري. يتضمن التقييم الاكتواري إجراء العديد من الافتراضات التي قد تختلف عن التطورات الفعلية في المستقبل. وتشتمل هذه الافتراضات على تحديد معدل الخصم، والزيادات المستقبلية في الرواتب، ومعدلات الوفيات والزيادة المستقبلية في المعاشات. ونظراً للطبيعة المعقدة للتقويم وطبيعته طويلة الأجل، فإن التزام المنافع المحددة يتأثر بصورة كبيرة بالتغيرات في هذه الافتراضات. يتم فحص جميع الافتراضات في تاريخ التقرير.

إن معيار القياس الأكثر عرضة للتغيير هو معدل الخصم. وعند تحديد معدل الخصم الملائم، تأخذ الإدارة بعين الاعتبار أسعار الفائدة على سندات الشركات المسجلة بعملات تتوافق مع العملات المسجل بها التزام منافع ما بعد الخدمة، ويتم استقراؤها عند الحاجة مع معدل العائد لتتماشى مع المدة المتوقعة للالتزام المنافع المحددة. يتم تحديد معدل الوفيات بناءً على جداول الوفيات المتاحة للجمهور في الدول المعنية. تخضع جداول الوفيات هذه إلى التغيير فقط من وقت لآخر وفقاً للتغيرات الديموغرافية. تحدد الزيادات في الرواتب ومعاشات التقاعد المستقبلية بناءً على معدلات التضخم المستقبلية المتوقعة للبلدان المعنية.

شركة المطاحن الرابعة (شركة شخص واحد)

(شركة مساهمة سعودية مغلقة)

إيضاحات حول القوائم المالية (تتمة)

في ٣١ ديسمبر ٢٠٢٣

٥- المعلومات القطاعية

تتم عمليات الشركة بشكل رئيسي في المملكة العربية السعودية في ثلاث أفرع: الدمام والمدينة المنورة والخرج. لغرض إعداد التقارير الإدارية، يتم تحديد وحدات الأعمال هذه كقطاعات يتم إعداد التقارير عنها. لم يتم تجميع أي قطاعات تشغيلية لتشكيل القطاعات التشغيلية التي يتم إعداد التقارير عنها المذكورة أعلاه.

إن الرئيس التنفيذي هو صانع القرار التشغيلي الرئيسي والذي يقوم بمراقبة نتائج العمليات لوحدات الأعمال بصورة مستقلة لغرض اتخاذ القرار بشأن توزيع الموارد وتقويم الأداء. يتم تقييم أداء القطاع على أساس الربح ويتم قياسه بصورة مماثلة في القوائم المالية. كما يتم التعامل مع الإيرادات التمويلية والزكاة وضريبة الدخل على مستوى المركز الرئيسي ولا يتم تخصيصها إلى القطاعات التشغيلية. جميع القطاعات التي يتم إعداد تقارير بشأنها لها نوع مماثل من المنتجات. لم تكن هناك تحويلات بين القطاعات خلال السنة (٢٠٢٢: نفس الشيء).

فيما يلي المعلومات المالية المختارة لهذه الفروع.

للسنة المنتهية في ٣١ ديسمبر ٢٠٢٣					
الإجمالي	المركز الرئيسي	الخرج	المدينة المنورة	الدمام	
ريال سعودي	ريال سعودي	ريال سعودي	ريال سعودي	ريال سعودي	
٥٦٥,٦٣٦,٨٨٨	-	١٣٦,٠١٣,٩٠٢	١٧٨,٨٧٥,٨١٣	٢٥٠,٧٤٧,١٧٣	إيرادات
(١٩٣,٠٨٢,٠٧٠)	-	(٥٢,١١٨,٢٣٨)	(٥٠,٦٣٣,٨٨٧)	(٩٠,٣٢٩,٩٤٥)	مواد خام تم استهلاكها
(٧٦,٧٢٧,٢٤٠)	(٢٦,٢١٩,٣٦٥)	(١٣,٦٨٩,٩٧٠)	(١٨,٩٦٤,٧٢٧)	(١٧,٨٥٣,١٧٨)	تكاليف موظفين
(٥٤,٨١٠,٧٣٣)	(٦٩١,٢٩٩)	(١٣,٧٣٦,٢٣٤)	(٢٣,٨٧٩,٦٧٨)	(١٦,٥٠٣,٥٢٢)	استهلاك وإطفاء
(٧,٨٨٢,٢٩٦)	(٢٨٧,٤٤٥)	(٢٦٣,٠٥٣)	(٢,٣٨٤,٠٧٢)	(٤,٩٤٧,٧٢٦)	تكاليف تمويل
٥,٥٣٠,١٤٥	٥,٥٣٠,١٤٥	-	-	-	إيرادات تمويل
(٨٠,٩٨٠,٨٥٦)	(١٦,٧٩٠,٤٤٩)	(١٣,٢١٠,٥٣٤)	(٢٦,٤٧٤,٤٨٩)	(٢٤,٥٠٥,٣٨٤)	مصاريف أخرى
١٥٧,٦٨٣,٨٣٨	(٣٨,٤٥٨,٤١٣)	٤٢,٩٩٥,٨٧٣	٥٦,٥٣٨,٩٦٠	٩٦,٦٠٧,٤١٨	ربح (خسارة) القطاع قبل الزكاة وضريبة الدخل

للسنة المنتهية في ٣١ ديسمبر ٢٠٢٢ (معدل)					
الإجمالي	المركز الرئيسي	الخرج	المدينة المنورة	الدمام	
ريال سعودي	ريال سعودي	ريال سعودي	ريال سعودي	ريال سعودي	
٥٧٨,٣١٩,٣٣٩	-	١٥٧,٤٧٧,١٥٤	١٧٦,٩٣٩,٢٣٠	٢٤٣,٩٠٢,٩٥٥	إيرادات
(١٩٥,٣١٤,٢١٧)	-	(٦٨,٩٣٤,١١٥)	(٣٣,٨٨٩,٠٥٥)	(٩٢,٤٩١,٠٤٧)	مواد خام تم استهلاكها
(٨٨,٤٤٧,٣٢٣)	(٢٢,٦٧٢,٦٦٤)	(١٦,٤١٧,٨٥٩)	(٢٨,٨٢٥,٩٨٧)	(٢٠,٥٣٠,٨١٣)	تكاليف موظفين
(٤٧,٦٤٨,٠٩١)	(٥١١,١١٩)	(١٣,١٤٣,٥٥١)	(١٩,٨٦٧,٣١٥)	(١٤,١٢٦,١٠٦)	استهلاك وإطفاء
(١٤,٩٢٧,٨٩٦)	-	(٧٢٠,٣٥٨)	(٦,٩٧٩,٤٦٥)	(٧,٢٢٨,٠٧٣)	تكاليف تمويل
٣٤٠,١٢٦	٣٤٠,١٢٦	-	-	-	إيرادات تمويل
(٥٥,٤٣٤,٠٤٨)	(٨,٤٨٢,٨٤٨)	(١١,٨١١,٩٦٣)	(١٧,٠٦١,٩٩٦)	(١٨,٠٧٧,٢٤١)	مصاريف أخرى
١٧٦,٨٨٧,٨٩٠	(٣١,٣٢٦,٥٠٥)	٤٦,٤٤٩,٣٠٨	٧٠,٣١٥,٤١٢	٩١,٤٤٩,٦٧٥	ربح (خسارة) القطاع قبل الزكاة وضريبة الدخل

كما في ٣١ ديسمبر ٢٠٢٣					
الإجمالي	المركز الرئيسي	الخرج	المدينة المنورة	الدمام	
ريال سعودي	ريال سعودي	ريال سعودي	ريال سعودي	ريال سعودي	
١,١٥٧,٠٤٢,٦٥٤	١٧٦,٢٧٨,٢٥٤	٢٤٥,٣٠٤,٣٣٧	٤٣٨,٧٠٢,٨٠٥	٢٩٦,٧٥٧,٢٥٨	إجمالي الموجودات
(٤٧٤,٠٢٩,٣٠٠)	(٢٣,٨٢٨,٠٢٦)	(٣٢,٦٩٢,٠٠١)	(٢١٩,٢٦١,٤٧٨)	(١٩٨,٢٤٧,٧٩٥)	إجمالي المطلوبات
٥٣١,٩٦٧,٠٩٩	٢,٣١٥,٤٥٥	٢١٠,٧٣٧,٩٩٥	٢٢٣,٠٧٥,٠٦٤	٩٥,٨٣٨,٥٨٥	إفصاحات أخرى:
٩,٢٦٧,٧٨٧	٤٩٤,٢٥٤	١,٨٠١,٦٠٦	١,٧٢٥,١٢٩	٥,٢٤٦,٧٩٨	ممتلكات والآلات ومعدات
٣٦٢,٤٩١,٠٤٧	٤,٤٨٧,٧٦١	١٨,٩٣٢,٠٩٣	١٨٠,٩٥٥,٢١١	١٥٨,١١٥,٩٨٢	مصاريف رأسمالية
٥٦,٧٢٠,٥٠٤	٥٦,٧٢٠,٥٠٤	-	-	-	موجودات حق الاستخدام
٥٥,٩٦٨,١٧٢	١٢,٣٣٢	٧,٢٦٨,٤١١	١٨,٩٩٩,٨٥١	٢٩,٦٨٧,٥٧٨	الموجودات غير الملموسة
					بضاعة

شركة المطاحن الرابعة (شركة شخص واحد)
(شركة مساهمة سعودية مغلقة)

إيضاحات حول القوائم المالية (تتمة)
في ٣١ ديسمبر ٢٠٢٣

٥ - المعلومات القطاعية (تتمة)

كما في ٣١ ديسمبر ٢٠٢٢ (معدل)					
الإجمالي ريال سعودي	المركز الرئيسي ريال سعودي	الخرج ريال سعودي	المدنية المنورة ريال سعودي	الدمام ريال سعودي	
١,٢٤٦,٣٧٢,٢٢٤ (٥٠٧,٦٤١,٩٣٨)	٢٠٧,٨٣٠,١٧٦ (٢٧,٨٧٩,٧٥٩)	٢٥٦,٩٨٧,١٠٧ (٣٣,٩٩٧,٨٥٢)	٤٦٨,١٩٣,٦٤٠ (٢٣٣,٠١٧,٦٥٥)	٣١٣,٣٦١,٣٠١ (٢١٢,٧٤٦,٦٧٢)	إجمالي الموجودات إجمالي المطلوبات إفصاحات/أخرى:
٥٤٥,٥٩٥,٥٩٨	٢,٣٤٤,٥٢٨	٢٢٠,٦٢٨,٥٨٢	٢٣١,١٢١,٠٢٥	٩١,٥٠١,٤٦٣	ممتلكات وآلات ومعدات
٢٣,٦٨٣,٧٤٦	٤٧١,٠٧٩	٣,٥٧٢,٢٢٤	٢,٦٦٥,٠٦٣	١٦,٩٧٥,٣٨٠	مصاريف رأسمالية
٣٨٥,٥١٢,٥٠٨	-	١٩,٩٣٨,٨٦٩	١٩٠,٥٨٤,٩٧٥	١٧٤,٩٨٨,٦٦٤	موجودات حق الاستخدام
٥٥,٨٧٠,٧٦٧	٥٥,٨٧٠,٧٦٧	-	-	-	الموجودات غير الملموسة
٨٠,٣٢٤,١١٤	١٢,٣٣٢	١٠,٤٤٩,١٦٠	٣٥,٣٠٣,٩٠٧	٣٤,٥٥٨,٧١٥	بضاعة
كما في ١ يناير ٢٠٢٢ (معدل)					
الإجمالي ريال سعودي	المركز الرئيسي ريال سعودي	الخرج ريال سعودي	المدنية المنورة ريال سعودي	الدمام ريال سعودي	
١,١٣٢,٦٧٦,٥٠٧ (٤٩٥,٤١٧,٥٧١)	٧٥,١٦٧,١٢٠ (٧٣٣,٤٧٥)	٢٦٣,٦٠٣,٥٩١ (٣٠,٨٣١,٢٦٠)	٤٧٥,٨٤٥,٠٩٢ (٢٥٢,٨٦٤,٩٩٠)	٣١٨,٠٦٠,٧٠٤ (٢١٠,٩٨٧,٨٤٦)	إجمالي الموجودات إجمالي المطلوبات إفصاحات/أخرى:
٥٥٦,٣٣٣,٥٥٤	٢,٣٤٤,٣٨٩	٢٢٩,٤٧٦,٧٠٤	٢٤٢,٣٠٠,٢٤٣	٨٢,٢١٢,٢١٨	ممتلكات وآلات ومعدات
٣٩٩,١٥٠,٩٧٥	-	٢٠,٥٧٨,٣٦٥	١٩٦,٦٩١,٧١٩	١٨١,٨٨٠,٨٩١	موجودات حق الاستخدام
٥,٥٥٨,٥٧٥	٥,٥٥٨,٥٧٥	-	-	-	الموجودات غير الملموسة
٩٥,٩٦٧,٤٥٠	٢,٧٣٢,٤٧١	١٠,٧٤٩,٦٨١	٣٣,١٠٤,٤٩٥	٤٩,٣٨٠,٨٠٣	بضاعة

شركة المطاحن الرابعة (شركة شخص واحد)
(شركة مساهمة سعودية مقفلة)
إيضاحات حول القوائم المالية (تتمه)
في ٣١ ديسمبر ٢٠٢٣

٦ - الممتلكات والألات والمعدات

التأجيل	ألات و مكينات رياح سعودي	أثاث وتركيبات رياح سعودي	معدات حساب آلي رياح سعودي	سيارات رياح سعودي	أصل رأسمالية قيد التأجيل (٣١)	الإجمالي رياح سعودي
٢٠٢٢	٢٣٣,١٨٨,٧٦٦	٤٥٠,١٠٧,٥٨٨	٣,٦٩٤,١٤٧	٢,٥٨٧,٥٦١	١٢,٧٦٩,٧٨٣	١٧,٠٧٩,٢٤٣
٢٠٢٢	٢,٥٦٥,٢٩١	٩,٧٣٤,٢٣٨	٤٣٩,٧٨٠	-	١,٠٦٣,٩٥٥	١٣,٣٠٣,٢٦٩
٢٠٢٢	-	(٩٤٥,٤٢٢)	-	-	(٩٤٨,٦٨٧)	(٩٤٨,٦٨٧)
٢٠٢٢	٦,١٥١,٠٩٥	-	١,٤٠٩,٣٢٧	-	(١٣,٨٩٨,٦٥٧)	-
٢٠٢٢	٢٤١,٩٠٥,١٥٢	٤٦٥,٢٢٤,١٢٩	٦,٩١٨,١٠٧	٢,٥٨٧,٥٦١	٩,٥٠٨,٠٨١	١٣,٠٤٣,٩٣٠
٢٠٢٢	١٣٧,٨٩٧	٤,٧٢٤,٥٧٧	٢٦٧,٤٥٩	-	٣,٨٦٢,٠١٥	٥,٠٣٢,٩٥٨
٢٠٢٢	-	١٥,٨٨٠,١٤٤	-	-	(٥,٨٧٩,٨٤٤)	١٠,٠٨٠,١٤٤
٢٠٢٣	٣٦٥,٤٥٠	٥,٤٢٢,٢٨٠	٥٢,١١٤	-	-	٦,٠٥٠,٨٤٤
٢٠٢٣	٢٤٢,٤٠٨,٤٩٩	٤٩١,٢٩٩,٦٣٠	٤,٣١٨,٤٣٧	٧,١٩٥,٩٤٦	٢,٥٨٧,٥٦١	١٠,٠٤٠,٣٢٤

٢٠٢٢

إضافات خلال السنة

محول من بصاعة (إيضاح ٩)

تحويلات

في ٣١ ديسمبر ٢٠٢٣

التأجيل	ألات و مكينات رياح سعودي	أثاث وتركيبات رياح سعودي	معدات حساب آلي رياح سعودي	سيارات رياح سعودي	أصل رأسمالية قيد التأجيل (٣١)	الإجمالي رياح سعودي
٢٠٢٢	٢٢١,٦٢,٤٤٣	١٠٩,٨٩٦,٤٤٤	١,٩٤٠,٧٥٠	٩٦٣,٧١٨	١٣١,٥٤٦,٤٥٣	١,٤٠٧,٣٣٨
٢٠٢٢	١٤,٥٣٧,٣٢٨	-	-	-	١٤,٥٣٧,٣٢٨	١٤,٥٣٧,٣٢٨
٢٠٢٢	٣٦,٦٩٩,٧٧١	١٠٩,٨٩٦,٤٤٤	١,٩٤٠,٧٥٠	٩٦٣,٧١٨	١٥١,٠٨٣,٧٨١	١,٥١,٠٨٣,٧٨١
٢٠٢٢	٨,٩٥١,٢٦٩	٢٢,٣٧٦,٢٢٢	٧٨٥,٧٢٤	٤٨٨,٥٥١	٣٣,٩٩٩,١٧٦	٤٨,٨٨٠,٩٢٣
٢٠٢٢	-	(٤٩٢,٩٠٠)	(٣,٢٦١)	-	(٤٩٦,١٦١)	(٤٩٦,١٦١)
٢٠٢٢	٤٥,٦٥١,٠٤٠	١٣٢,٧٧٩,٨٦٦	٢,٢٢٣,٢٥٣	١,٤٥٢,٢٦٩	١٨٤,٥٥٦,٧٩٦	٢,٠٣٢,٧٩٤
٢٠٢٢	٩,١٠٦,٠٣٤	٢٤,٦٨٧,٣٥٤	٣,٤١,١٨٩	٤٨٨,٥٥١	٣٥,٤٩١,٨٣٠	٤٠,٠٧٠,٠٦٨
٢٠٢٢	-	٣,٢٨٤,٦٠٠	-	-	٣,٢٨٤,٦٠٠	٣,٢٨٤,٦٠٠
٢٠٢٢	٥٤,٧٦٢,٠٧٤	١٢٠,٧٥١,٨٢٠	٢,٥٢٧,٤٤٢	١,٩٤٠,٨٢٠	٢٢٣,٣٣٣,٢٢٦	٤,٠٠٠,٠٠٠
٢٠٢٢	١٨٧,٦٤٦,٤٢٥	٣٣٠,٥٤٧,٨١٠	١,٧٩٠,٩٩٥	٦٤٦,٧٤١	٧,٤٩٠,٢٥٢	١,٠٠٠,٠٠٠
٢٠٢٢	١٩٦,٢٤٩,١١٢	٣٣٢,٤٥٤,٧٢٣	١,٧٧٥,٦١١	١,١٣٥,٢٩٢	٩,٥٠٨,٠٨١	١,٠٠٠,٠٠٠
٢٠٢٢	١٩٦,٤٨٨,٩٩٥	٢٤,٠٢١,١٤٤	٣,٤٨٦,٣٩٢	١,٦٢٣,٨٤٣	١٢,٧٦٩,٧٨٣	١٢,٧٦٩,٧٨٣

٢٠٢٢

صافي القيمة المكتسبة

في ٣١ ديسمبر ٢٠٢٣

في ٣١ ديسمبر ٢٠٢٢ (محل)

في ١ يناير ٢٠٢٢ (محل)

شركة المطاحن الرابعة (شركة شخص واحد)
(شركة مساهمة سعودية مغلقة)

إيضاحات حول القوائم المالية (تتمة)

في ٣١ ديسمبر ٢٠٢٣

٦- الممتلكات والآلات والمعدات (تتمة)

(*) إن المباني مقامة على أراضٍ مستأجرة من الهيئة العامة للأمن الغذائي (سابقًا: المؤسسة العامة للحبوب) بإيجار سنوي قدره ١٢,٧ ريال سعودي. تبلغ مدة عقد الإيجار ٢٥ سنة ميلادية تبدأ من ٣ ربيع الثاني ١٤٣٨ هـ (الموافق ١ يناير ٢٠١٧ م)، والتي تم تعديلها سنة ٢٠٢١ لتطابق مدة رخصة مطاحن الدقيق (أي في ٣٠ نوفمبر ٢٠٢٦). يتجدد الإيجار تلقائيًا بشرط تجديد رخصة الطحن للشركة.

(**) تتكون الأعمال الرأسمالية قيد التنفيذ كما في ٣١ ديسمبر ٢٠٢٣ بشكل رئيسي من التالي:

- مشروع تنفيذ أعمال الأمن والسلامة في فرع الدمام، ومن المتوقع استكماله بحلول يونيو ٢٠٢٤؛
- مشروع توريد وتركيب أنظمة التحكم والكاميرات، الذي تم الانتهاء منه في مارس ٢٠٢٤؛
- مشروع توريد وتركيب أنظمة الحساسية للحرارة والرطوبة في فرع المدينة المنورة، والذي من المتوقع استكماله بحلول يونيو ٢٠٢٤؛ و
- مشروع طلاء صوامع الدقيق في فرع الخرج، الذي تم الانتهاء منه في مارس ٢٠٢٤.

تبلغ الالتزامات الرأسمالية المتعلقة بهذا مبلغ ٣,٠٩٩,٢٢٠ ريال سعودي (٢٠٢٢: ٦,٩٦١,٢٣٣ ريال سعودي).

(***) تم توزيع مصروف الاستهلاك للسنة على النحو التالي:

٣١ ديسمبر ٢٠٢٢ ريال سعودي (معدل، إيضاح ٢٩)	٣١ ديسمبر ٢٠٢٣ ريال سعودي	
٢٩,١٤٢,٢٠٨	٣٠,٥٢١,٧٤٩	تكاليف مباشرة (إيضاح ٢٠)
٣,٣٣٥,٢٦٨	٣,٤٢٠,١١٢	مصاريف بيع وتوزيع (إيضاح ٢١)
١,٤٩١,٧٠٠	١,٥٤٩,٩٦٩	مصاريف عمومية وإدارية (إيضاح ٢٢)
٣٣,٩٦٩,١٧٦	٣٥,٤٩١,٨٣٠	

حاليًا، لا يوجد أصل غير عامل مؤقت (٢٠٢٢: لا شيء). تم استهلاك الموجودات التي تبلغ تكلفتها ١٦٤,٨٧ مليون ريال سعودي بالكامل كما في نهاية السنة (٢٠٢٢: ١٦٤,٨٧ مليون ريال سعودي).

استبعاد الممتلكات والآلات والمعدات

في ٢٠٢٢، باعت الشركة معدات ذات قيمة دفترية إجمالية تبلغ ٤٥٢,٥٢٦ ريال سعودي مقابل عوض نقدي يبلغ ٤٣٤,٧٨٣ ريال سعودي. تم إثبات صافي خسارة الاستبعادات كجزء من الدخل التشغيلي الأخر في قائمة الربح أو الخسارة.

٧- موجودات حق الاستخدام والتزامات عقود الإيجار

أبرمت الشركة اتفاقية عقد إيجار مع الهيئة العامة للأمن الغذائي (سابقًا: المؤسسة العامة للحبوب) لاستئجار صوامع لغرض تخزين القمح والدقيق والأعلاف. تبلغ مدة عقد الإيجار ٢٥ سنة ميلادية تبدأ من ٣ ربيع الثاني ١٤٣٨ هـ (الموافق ١ يناير ٢٠١٧ م)، والتي تم تعديلها سنة ٢٠٢١ لتطابق مدة رخصة مطاحن الدقيق حتى ٣٠ نوفمبر ٢٠٢٦، وهي قابلة للتجديد تلقائيًا لفترة مماثلة بموجب تجديد رخصة المطاحن للشركة. إن الأعمار الإنتاجية المقدرة للموجودات المستأجرة لأغراض إطفاء موجودات حق الاستخدام هي ٢٥ سنة.

دخلت الشركة في عقود إيجار أراضي لوحدات الأعمال. تبلغ مدة عقد الإيجار ٢٥ سنة ميلادية تبدأ من ٣ ربيع الثاني ١٤٣٨ هـ (الموافق ١ يناير ٢٠١٧ م)، والتي تم تعديلها سنة ٢٠٢١ لتطابق مدة رخصة مطاحن الدقيق (أي في ٣٠ نوفمبر ٢٠٢٦). وعقود الإيجار هذه لا يتم بموجبها تحويل ملكية الموجودات إلى المؤجر في نهاية العقد. إن الأعمار الإنتاجية المقدرة لموجودات حق الاستخدام هي ٢٥ سنة وتنتهي في ٣٠ نوفمبر ٢٠٢٦.

يتم تأمين التزامات الشركة بموجب عقود الإيجار الخاصة بها من خلال حق المؤجر في الموجودات المؤجرة. وتحظر الشركة بشكل عام التنازل عن الموجودات المؤجرة أو تأجيرها من الباطن.

لدى الشركة أيضًا بعض عقود الإيجار لسيارات مدتها ١٢ شهرًا أو أقل وعقود الإيجار لمعدات مكتبية منخفضة القيمة. تطبق الشركة إعفاءات الإثبات بشأن عقود الإيجار "عقود الإيجار قصيرة الأجل" و"عقود إيجار الموجودات المنخفضة القيمة"

شركة المطاحن الرابعة (شركة شخص واحد)
(شركة مساهمة سعودية مغلقة)

إيضاحات حول القوائم المالية (تتمة)
في ٣١ ديسمبر ٢٠٢٣

٧- موجودات حق الاستخدام والتزامات عقود الإيجار (تتمة)

فيما يلي بيان القيمة الدفترية لموجودات حق الاستخدام المثبتة والحركة خلال السنة:

الإجمالي ريال سعودي	أراضي ريال سعودي	صوامع ريال سعودي	
			التكلفة
			في ١ يناير ٢٠٢٢
٣٣١,٢٧١,٥٣٢	١٩٤,٦٠٠,٨٢١	١٣٦,٦٧٠,٧١١	إعادة تقييم عقود إيجار (إيضاح ٢٩)
١١١,٧٧٧,٤٧٨	٤٤,٦٩١,٩٠٦	٦٧,٠٨٥,٥٧٢	في ١ يناير ٢٠٢٢ و ٣١ ديسمبر ٢٠٢٢ (معدل)
٤٤٣,٠٤٩,٠١٠	٢٣٩,٢٩٢,٧٢٧	٢٠٣,٧٥٦,٢٨٣	تعديل على عقد إيجار
(٣,٧٣٦,٠٦٧)	(٣,٧٣٦,٠٦٧)	-	في ٣١ ديسمبر ٢٠٢٣
٤٣٩,٣١٢,٩٤٣	٢٣٥,٥٥٦,٦٦٠	٢٠٣,٧٥٦,٢٨٣	
			الاستهلاك المتراكم
			في ١ يناير ٢٠٢٢
٤٣,٨٩٨,٠٣٥	١٦,٥٦٣,٨٩٠	٢٧,٣٣٤,١٤٥	مخصص محمل للسنة
١٣,٦٣٨,٤٦٧	٨,١٧١,٦٣٨	٥,٤٦٦,٨٢٩	في ٣١ ديسمبر ٢٠٢٢
٥٧,٥٣٦,٥٠٢	٢٤,٧٣٥,٥٢٨	٣٢,٨٠٠,٩٧٤	مخصص محمل للسنة
١٩,٢٨٥,٣٩٤	١٠,٦٣٨,٤٥٢	٨,٦٤٦,٩٤٢	في ٣١ ديسمبر ٢٠٢٣
٧٦,٨٢١,٨٩٦	٣٥,٣٧٣,٩٨٠	٤١,٤٤٧,٩١٦	
			صافي القيمة الدفترية
			في ٣١ ديسمبر ٢٠٢٣
٣٦٢,٤٩١,٠٤٧	٢٠٠,١٨٢,٦٨٠	١٦٢,٣٠٨,٣٦٧	في ٣١ ديسمبر ٢٠٢٢ (معدل)
٣٨٥,٥١٢,٥٠٨	٢١٤,٥٥٧,١٩٩	١٧٠,٩٥٥,٣٠٩	في ١ يناير ٢٠٢٢ (معدل)
٣٩٩,١٥٠,٩٧٥	٢٢٢,٧٢٨,٨٣٧	١٧٦,٤٢٢,١٣٨	
			تم توزيع مصروف الاستهلاك للسنة على النحو التالي:
٣١ ديسمبر ٢٠٢٢ ريال سعودي (معدل، إيضاح ٢٩)	٣١ ديسمبر ٢٠٢٣ ريال سعودي		تكاليف مباشرة (إيضاح ٢٠)
١١,٨٦٥,٤٦٦	١٦,٧٠٥,٧٩٦		مصاريف بيع وتوزيع (إيضاح ٢١)
١,٣٦٣,٨٤٧	١,٩٠٢,٧٥٦		مصاريف عمومية وإدارية (إيضاح ٢٢)
٤٠٩,١٥٤	٦٧٦,٨٤٢		
١٣,٦٣٨,٤٦٧	١٩,٢٨٥,٣٩٤		
			فيما يلي بيان القيمة الدفترية للتزامات عقود الإيجار والحركة خلال السنة:
٣١ ديسمبر ٢٠٢٢ ريال سعودي (معدل، إيضاح ٢٩)	٣١ ديسمبر ٢٠٢٣ ريال سعودي		في بداية السنة
٤٢٨,١٨٠,٠٣٥	٤٢٠,٨٧٤,٧٦٢		تعديل على عقد إيجار
-	(٣,٧٣٦,٠٦٧)		زيادة في الفائدة
١٤,٩٢٧,٨٩٦	٧,٨٨٢,٢٩٦		مدفوعات خلال السنة
(٢٢,٢٣٣,١٦٩)	(٢٢,٧٦٦,٥٧٣)		في نهاية السنة
٤٢٠,٨٧٤,٧٦٢	٤٠٢,٢٥٤,٤١٨		
			منقسمة إلى:
١ يناير ٢٠٢٢ ريال سعودي (معدل، إيضاح ٢٩)	٣١ ديسمبر ٢٠٢٢ ريال سعودي (معدل، إيضاح ٢٩)	٣١ ديسمبر ٢٠٢٣ ريال سعودي	متداولة
٢٢,٢٣٣,١٦٩	٢٢,٧٦٦,٥٧٣	٢٢,٩٨٦,٠٩١	غير متداولة
٤٠٥,٩٤٦,٨٦٦	٣٩٨,١٠٨,١٨٩	٣٧٩,٢٦٨,٣٢٧	
٤٢٨,١٨٠,٠٣٥	٤٢٠,٨٧٤,٧٦٢	٤٠٢,٢٥٤,٤١٨	

شركة المطاحن الرابعة (شركة شخص واحد)
(شركة مساهمة سعودية مغلقة)

إيضاحات حول القوائم المالية (تتمة)
في ٣١ ديسمبر ٢٠٢٣

٧- موجودات حق الاستخدام والتزامات عقود الإيجار (تتمة)

٣١ ديسمبر ٢٠٢٣	٣١ ديسمبر ٢٠٢٢	١ يناير ٢٠٢٢	
ريال سعودي	ريال سعودي	ريال سعودي	
(معدل إيضاح ٢٩)	(معدل إيضاح ٢٩)	(معدل إيضاح ٢٩)	
٥٤١,٨٦٠,٣٥٦	٥٦٨,٣٦٢,٩٩٦	٥٩٠,٥٩٦,١٦٥	الحد الأدنى لدفعات عقود الإيجار المستقبلية
(١٣٩,٦٠٥,٩٣٨)	(١٤٧,٤٨٨,٢٣٤)	(١٦٢,٤١٦,١٣٠)	ناقصاً: أعباء مالية غير مطفاة
٤٠٢,٢٥٤,٤١٨	٤٢٠,٨٧٤,٧٦٢	٤٢٨,١٨٠,٠٣٥	القيمة الحالية للحد الأدنى لدفعات عقود الإيجار
(٢٢,٩٨٦,٠٩١)	(٢٢,٧٦٦,٥٧٣)	(٢٢,٢٣٣,١٦٩)	ناقصاً: جزء متداول من دفعات عقود الإيجار
٣٧٩,٢٦٨,٣٢٧	٣٩٨,١٠٨,١٨٩	٤٠٥,٩٤٦,٨٦٦	الجزء غير المتداول من دفعات عقود الإيجار

فيما يلي بيان المبالغ المثبتة في قائمة الربح أو الخسارة:

٣١ ديسمبر ٢٠٢٣	٣١ ديسمبر ٢٠٢٢	
ريال سعودي	ريال سعودي	
١٩,٢٨٥,٣٩٤	١٣,٦٣٨,٤٦٧	مصروف استهلاك لموجودات حق الاستخدام
٧,٨٨٢,٢٩٦	١٤,٩٢٧,٨٩٦	مصروف فائدة على التزامات عقود إيجار
٧٢١,٢٨٣	٦٥٣,٦٣٧	مصروف يتعلّق بعقود إيجار قصيرة الأجل (مضمن في التكاليف المباشرة)
٢٧,٨٨٨,٩٧٣	٢٩,٢٢٠,٠٠٠	

٨- الموجودات غير الملموسة

برامج	برامج قيد التنفيذ	علامة تجارية	الإجمالي	
ريال سعودي	ريال سعودي	ريال سعودي	ريال سعودي	
٣٨٤,٠١٣	٥,٤٤٧,٨٦٦	-	٥,٨٣١,٨٧٩	التكلفة
٤,٥٠٠	٢٤٥,٦٤٠	٥٠,١٠٢,٥٠٠	٥٠,٣٥٢,٦٤٠	في ١ يناير ٢٠٢٢
٣٨٨,٥١٣	٥,٦٩٣,٥٠٦	٥٠,١٠٢,٥٠٠	٥٦,١٨٤,٥١٩	إضافات خلال السنة
١٦,٣٧٥	٨٦٦,٨٧١	-	٨٨٣,٢٤٦	في ٣١ ديسمبر ٢٠٢٢
٤٠٤,٨٨٨	٦,٥٦٠,٣٧٧	٥٠,١٠٢,٥٠٠	٥٧,٠٦٧,٧٦٥	إضافات خلال السنة
				في ٣١ ديسمبر ٢٠٢٣
٢٧٢,٣٠٤	-	-	٢٧٢,٣٠٤	الإطفاء المتراكم:
٤٠,٤٤٨	-	-	٤٠,٤٤٨	في ١ يناير ٢٠٢٢
٣١٣,٧٥٢	-	-	٣١٣,٧٥٢	مخصص محمل للسنة
٣٣,٥٠٩	-	-	٣٣,٥٠٩	في ٣١ ديسمبر ٢٠٢٢
٣٤٧,٢٦١	-	-	٣٤٧,٢٦١	مخصص محمل للسنة
				في ٣١ ديسمبر ٢٠٢٣
٥٧,٦٢٧	٦,٥٦٠,٣٧٧	٥٠,١٠٢,٥٠٠	٥٦,٢٩٠,٣٠٤	صافي القيمة الدفترية
٧٤,٧٦١	٥,٦٩٣,٥٠٦	٥٠,١٠٢,٥٠٠	٥٥,٨٧٠,٧٦٧	في ٣١ ديسمبر ٢٠٢٣
١١٠,٧٠٩	٥,٤٤٧,٨٦٦	-	٥,٥٥٨,٥٧٥	في ١ يناير ٢٠٢٢

برامج حاسب آلي
يحمل الإطفاء على المصاريف العمومية والإدارية. العمر الإنتاجي لبرامج الحاسب الآلي يقارب السنة الواحدة.

برامج قيد التنفيذ
تتعلق الموجودات غير الملموسة قيد التنفيذ ببرنامج إس إيه بي وبرامج تخطيط موارد المؤسسات، والتي سيتم العمل بها في إبريل ٢٠٢٤.

شركة المطاحن الرابعة (شركة شخص واحد)

(شركة مساهمة سعودية مغلقة)

إيضاحات حول القوائم المالية (تتمة)

في ٣١ ديسمبر ٢٠٢٣

٨- الموجودات غير الملموسة (تتمة)

العلامة التجارية

استحوذت الشركة اسم العلامة التجارية ("فوم") من الهيئة العامة للأمن الغذائي (سابقاً: المؤسسة العامة للحبوب) في مارس ٢٠٢٢. بعد الاستحواذ، تباع الشركة المنتجات تحت اسم العلامة التجارية في جميع أنحاء المملكة بحقوق حصرية. تم تصنيف العلامة التجارية المكتسبة كذات عمر انتاجي غير محدد وتم تسجيلها بالتكلفة ناقصاً الانخفاض المتراكم في القيمة، إن وجد.

أجرت الشركة اختبار الانخفاض في القيمة للموجودات غير الملموسة ذات العمر الانتاجي غير المحدد في ٣١ ديسمبر ٢٠٢٣. تم تحديد المبلغ القابل للاسترداد لجميع الوحدات المدرة للنقدية بمبلغ ٦٦ مليون ريال سعودي في ٣١ ديسمبر ٢٠٢٣ بناءً على حساب القيمة قيد الاستعمال باستخدام توقعات التدفقات النقدية من الموازنات المالية التي تراجعها الإدارة العليا على مدار فترة خمس سنوات. تم تطبيق تكلفة المتوسط المرجح لرأس المال على توقعات التدفقات النقدية بنسبة ١١,٧٪. كما في ٣١ ديسمبر ٢٠٢٣، كانت القيمة قيد الاستعمال للوحدات المدرة للنقدية أعلى من صافي قيمة موجودات الشركة، مما يشير إلى عدم انخفاض قيمة العلامة التجارية.

الافتراضات الأساسية المستخدمة في احتساب القيمة قيد الاستعمال وأثر التغيرات في الافتراضات

يتأثر احتساب القيمة قيد الاستعمال بالافتراضات التالية:

طريقة الإعفاء من حقوق الامتياز

تطبق الشركة "طريقة الإعفاء من حقوق الامتياز" لحساب الانخفاض في القيمة. تعتمد هذه الطريقة على المفهوم بأن مالك الموجودات غير الملموسة ليس مضطراً لاستئجار واحدة وبالتالي يتم اعفائه من دفع حقوق الامتياز. في إطار هذه الطريقة، يتم تحليل اتفاقيات الترخيص للموجودات المقارنة. يتم بعد ذلك حساب معدل حقوق الامتياز المرجعي. ثم يتم ضرب صافي الإيرادات الذي تتوقعه الإدارة بالمعدل المرجعي ويتم حساب القيمة المقدرة لتدفق حقوق الامتياز التي يتم تخفيضها بمعدل التخفيض للوصول إلى القيمة الحالية للأصل غير الملموس. يتم استخدام معدل حقوق الامتياز المرجعي البالغ ١,٩٪ في الحساب. قد يؤدي انخفاض معدل حقوق الامتياز بنسبة ٠,٥٥٪ إلى انخفاض القيمة.

الإيرادات

يتم تحديد الإيرادات على أساس متوسط القيم المحققة في الثلاث سنوات السابقة لبدء فترة الموازنة. وقد تم الحفاظ على اتساقها خلال فترة الموازنة. الطلب ثابت على المنتج الغذائي. إن تضائل الطلب قد يؤدي إلى انخفاض في قيمة إجمالي الهوامش. قد يؤدي انخفاض الإيرادات بنسبة ٢٨,٧٪ إلى انخفاض القيمة.

الحصة في السوق خلال فترة التوقعات

عند استخدام البيانات المتعلقة بالنشاط الذي يتم مزاولته على معدل النمو، تعتبر هذه الافتراضات مهمة حيث تقوم الإدارة بإجراء تقويم لكيفية التغير الذي يطرأ على وضع الوحدة، فيما يتعلق بمنافسيها، على مدى فترة التوقعات. وتتوقع الإدارة أن ترتفع حصة الشركة في سوق التجزئة إلى ٤٠٪ مقابل حصة السوق الحالية البالغة ٣٣٪.

معدلات الخصم

تمثل معدلات الخصم تقديرات السوق الحالية للمخاطر المحددة للوحدة المدرة للنقدية الخاصة بها، مع الأخذ بعين الاعتبار القيمة الزمنية للنقود والمخاطر الفردية المتعلقة بالموجودات المعنية التي لم يتم إدراجها ضمن التدفقات النقدية المقدرة. يتم احتساب معدل الخصم بناءً على الظروف المحددة الخاصة بالشركة من تكلفة المتوسط المرجح لرأس المال الخاص بها. تأخذ تكلفة المتوسط المرجح لرأس المال بعين الاعتبار كلا من الدين وحقوق الملكية. تستخرج تكلفة حقوق الملكية من العائد المتوقع على الاستثمارات التي تتم من قبل المستثمرين بالشركة. تحدد تكلفة الدين بناءً على الفروض المرتبطة بفائدة والتي تلتزم الشركة بخدمتها. يتم إجراء التسويات المتعلقة بمعدل الخصم مقابل عامل المبلغ والتوقيت المحدد للتدفقات الضريبية المستقبلية وذلك لإظهار معدل الخصم لما قبل الزكاة.

إن ارتفاع معدل الخصم قبل الضريبة إلى ١٥,٦٪ (أي ٣,٩٠٪) سيؤدي إلى انخفاض القيمة.

توقعات معدلات النمو

تعتمد الأسعار على خطة خلق قيمة مفصلة مع استشاري خارجي تعكس نمو السوق والتوقعات للشركة التابعة للسنوات القادمة. نظراً لأن الإدارة لا تتوقع تواجد منافساً جديداً في السوق في السنوات العشر القادمة، فإن الإدارة تبني خطة النمو بناءً على خطة خلق القيمة التي تركز على العوامل التمكينية الرئيسية لاكتساب حصة في السوق في قطاع البيع بالتجزئة مع توسيع القاعدة من خلال استيعاب مستهلك صناعي جديد.

تم تطبيق معدل النمو النهائي بنسبة ٢٪ للفترة بعد ٥ سنوات.

الأمر المتعلقة بالمناخ

تراقب الشركة الأمور المتعلقة بالمناخ بشكل مستمر، بما في ذلك المخاطر الفعلية والانتقالية عند قياس القيمة القابلة للاسترداد. بينما لا تعتقد الشركة أن عملياتها معرضة حالياً للخطر الفعلي بشكل كبير، قد تتأثر القيمة قيد الاستعمال بطرق مختلفة بالمخاطر الانتقالية، مثل التشريعات المتعلقة بالمناخ، والأنظمة المتعلقة بالمناخ والتغيرات في الطلب على منتجات الشركة. خلصت الشركة إلى أنه لا يعتبر أي افتراض متعلق بالمناخ افتراض رئيسي لاختبار انخفاض قيمة العلامة التجارية لسنة ٢٠٢٣.

شركة المطاحن الرابعة (شركة شخص واحد)
(شركة مساهمة سعودية مغلقة)

إيضاحات حول القوائم المالية (تتمة)
في ٣١ ديسمبر ٢٠٢٣

٨- الموجودات غير الملموسة (تتمة)

تحليل الحساسية

الافتراضات المستخدمة	التقلبات المسببة لانخفاض في القيمة
إيرادات	-٢٨,٧٪
معدل الخصم	+٣,٩٪
معدل حقوق الملكية	-٠,٥٥٪

٩- البضاعة

٣١ ديسمبر ٢٠٢٣	٣١ ديسمبر ٢٠٢٢	١ يناير ٢٠٢٢	
ريال سعودي	ريال سعودي	ريال سعودي	
٣٦,٧٨٩,٣٦٤	٧١,٨٩٣,١٣٩	٨٠,٩٦٨,٤٨٩	قطع غير وأخرى
٢٨,١٥٠,٩١٥	٢٢,٠٠١,٣٥٥	٢٤,٥٧٩,٣٦٠	مواد خام
٧,٦٣٦,٥١٤	٦,١٧٥,٢٣٣	٧,٣٥٦,٤٨٦	بضائع تامة الصنع
٥,٢١٠	١٥٢,٨١٨	٢,٩٦١,٥٤٦	بضاعة أخرى
(١٢,٧٥٣,٠٢١)	(١٩,٨٩٨,٤٣١)	(١٩,٨٩٨,٤٣١)	ناقصاً: مخصص بضاعة بطينة الحركة
(٣,٨٦٠,٨١٠)	-	-	ناقصاً: مخصص قطع خردة
٥٥,٩٦٨,١٧٢	٨٠,٣٢٤,١١٤	٩٥,٩٦٧,٤٥٠	

الحركة في مخصص البضاعة بطينة الحركة

٣١ ديسمبر ٢٠٢٣	٣١ ديسمبر ٢٠٢٢	
ريال سعودي	ريال سعودي	
١٩,٨٩٨,٤٣١	١٩,٨٩٨,٤٣١	في بداية السنة
(٣,٨٦٠,٨١٠)	(٣,٨٦٠,٨١٠)	معاد تصنيفه إلى مخصص خردة
(٣,٢٨٤,٦٠٠)	(٣,٢٨٤,٦٠٠)	محول إلى ممتلكات والآلات ومعدات (إيضاح ٦)
١٩,٨٩٨,٤٣١	١٢,٧٥٣,٠٢١	في نهاية السنة

١٠- المبالغ المدفوعة مقدماً والموجودات المتداولة الأخرى

٣١ ديسمبر ٢٠٢٣	٣١ ديسمبر ٢٠٢٢	١ يناير ٢٠٢٢	
ريال سعودي	ريال سعودي	ريال سعودي	
١٠,١٩٩,٢٣٥	٣,٦٧٥,٨٤٠	-	دفعات مقدمة للموردين
٢,٦٢٥,٦٤٠	٢,٩٤١,٣٧٣	٢,٥٧١,٤١٤	هامش مقابل خطابات ضمان
٢,٤٩٩,٤١٥	٢,٠٣٤,٦٤٦	١,٨٢٣,٦٨٥	مصاريف مدفوعة مقدماً
١٤٠,٦٤٥	٣٤٠,١٢٦	-	إيرادات مستحقة الدفع على ودائع قصيرة الأجل
٥٤,٠٨٥	٢١,٠٢٠	٧,١١٤	قروض وسلف موظفين
٥٥,٨٧٢	-	-	مدبنون آخرون
-	١,٦٣٩,٢٢٧	٤,٠٠٧,٧٢٨	هامش مقابل خطابات اعتماد مستندية
١٥,٥٧٤,٨٩٢	١٠,٦٥٢,٢٣٢	٨,٤٠٩,٩٤١	

١١- المدبنون

٣١ ديسمبر ٢٠٢٣	٣١ ديسمبر ٢٠٢٢	١ يناير ٢٠٢٢	
ريال سعودي	ريال سعودي	ريال سعودي	
٦,٠٩٤,٩٠١	٢,٩٥٤,٤٨٤	-	مدبنون
(٨٨٤,٣٦٧)	(١٦٨,٤٠٢)	-	ناقصاً: مخصص خسائر ائتمان متوقعة
٥,٢١٠,٥٣٤	٢,٧٨٦,٠٨٢	-	

شركة المطاحن الرابعة (شركة شخص واحد)
(شركة مساهمة سعودية مغلقة)

إيضاحات حول القوائم المالية (تتمة)
في ٣١ ديسمبر ٢٠٢٣

١١ - المدينون (تتمة)

لا تحمل الذمم الدائنة فائدة، وتُسدد عادة ما بين ٣٠ إلى ٦٠ يوماً. بناءً على الخبرة السابقة، يتوقع تحصيل كافة الذمم المدينة التي لم تتخفف قيمتها. ليس من سياسة الشركة الحصول على ضمانات بشأن الذمم المدينة وبالتالي فإن معظمها دون ضمانات. يرجى الرجوع إلى الإيضاح ٢٧ حول مخاطر الائتمان للذمم المدينة، التي تشرح كيف تدير الشركة وتقيس جودة الائتمان للذمم المدينة غير متأخرة السداد ولم تتخفف قيمتها.

يوجد ٥ عملاء يمثلون ما نسبته أكثر من ٦٧٪ (٢٠٢٢: ٨٧٪) من إجمالي المدينين.

فيما يلي الحركة في مخصص خسائر الائتمان المتوقعة:

٣١ ديسمبر ٢٠٢٢	٣١ ديسمبر ٢٠٢٣	
ريال سعودي	ريال سعودي	
-	١٦٨,٤٠٢	في بداية السنة
١٦٨,٤٠٢	٧١٥,٩٦٥	مخصص محمل للسنة
١٦٨,٤٠٢	٨٨٤,٣٦٧	في نهاية السنة

١٢ - النقدية وشبه النقدية

١ يناير ٢٠٢٢	٣١ ديسمبر ٢٠٢٢	٣١ ديسمبر ٢٠٢٣	
ريال سعودي	ريال سعودي	ريال سعودي	
-	٨٠,٠٠٠,٠٠٠	٨٢,٩٦٧,٥٧٠	ودائع قصيرة الأجل*
٦٧,٢٥٦,٠١٢	٨٤,٦١٧,٣٤٣	٢٣,٢٨٧,٨٥٤	نقدية لدى البنك
-	٤٤,٢٨٤	٨٨,٠٤٦	نقدية في الصندوق
٦٧,٢٥٦,٠١٢	١٦٤,٦٦١,٦٢٧	١٠٦,٣٤٣,٤٧٠	

(* تودع الودائع قصيرة الأجل لدى أحد البنوك التجارية لفترات متفاوتة تتراوح بين يوم واحد وثلاثة أشهر، بناءً على المتطلبات النقدية الفورية للشركة وتحقيق الفائدة بمعدل متغير بناءً على سعر الإيداع اليومي في البنك. المعدل الفعلي للفائدة هو ٥,٣٨٪.

١٣ - رأس المال

يتكون رأسمال الشركة المصرح به والمصدر والمدفوع بالكامل من ٤٧,٣٩٠,٣١٧ سهم، قيمة كل سهم ١٠ ريال سعودي (٣١ ديسمبر ٢٠٢٢): ٤٧,٣٩٠,٣١٧ سهم، وقيمة كل سهم ١٠ ريال سعودي (مملوكة من قبل شركة الخليج لطنح الدقيق الصناعية ("المساهم").

فيما يلي عرض للمساهمة النهائية في الشركة:

الإجمالي	قيمة السهم	عدد الأسهم	المساهم النهائي
٥٠,٠٠٠,٠٠٠	١,٠٠٠	٥٠,٠٠٠	شركة أسواق عبد الله العثيم
٥٠,٠٠٠,٠٠٠	١,٠٠٠	٥٠,٠٠٠	الشركة المتحدة لصناعة الأعلاف
٥٠,٠٠٠,٠٠٠	١,٠٠٠	٥٠,٠٠٠	شركة الانا الدولية المتحدة
١٥٠,٠٠٠,٠٠٠	١,٠٠٠	١٥٠,٠٠٠	

خلال السنة، أقر المساهم في الشركة بقرار الجمعية العامة غير العادية للشركة في اجتماعهم الذي عقد في ١٤ جمادى الآخرة ١٤٤٥ هـ (الموافق ٢٧ ديسمبر ٢٠٢٣) حول زيادة رأسمال الشركة من ٤٧٣,٩٠٣,١٧٠ ريال سعودي إلى ٥٤٠,٠٠٠,٠٠٠ ريال سعودي من خلال تحويل ٤٠,٠١٧,٤٠٦ ريال سعودي من حساب "الأرباح المبقاة" و ٢٦,٠٧٩,٤٢٤ ريال سعودي من حساب "الاحتياطي النظامي" على التوالي. تم إكمال الإجراءات النظامية المتعلقة بهذا الشأن بعد نهاية السنة في ٢٧ جمادى الآخرة ١٤٤٥ هـ (الموافق ٩ يناير ٢٠٢٤).

الاحتياطي النظامي

في ١٤ جمادى الآخرة ١٤٤٥ هـ (الموافق ٢٧ ديسمبر ٢٠٢٣)، أقرت الجمعية العامة للشركة تعديل النظام الأساسي للشركة ليتوافق مع نظام الشركات الجديد، الصادر في ١ ذو الحجة ١٤٤٣ هـ (الموافق ٣٠ يونيو ٢٠٢٢) ("النظام")، لزيادة رأس المال من خلال التحويل من الاحتياطي النظامي والأرباح المبقاة. تم إكمال الإجراءات النظامية المتعلقة بهذا الشأن بعد تاريخ يوم التقرير.

شركة المطاحن الرابعة (شركة شخص واحد)
(شركة مساهمة سعودية مغلقة)

إيضاحات حول القوائم المالية (تتمة)
في ٣١ ديسمبر ٢٠٢٣

١٤ - التزامات المنافع المحددة للموظفين

تمتلك الشركة برنامج منافع محددة (غير ممول)، والذي يعتبر برنامج آخر راتب في المملكة العربية السعودية ويتطلب إثبات مخصص منافع نهاية الخدمة للموظفين بالمبالغ المستحقة الدفع في تاريخ قائمة المركز المالي وفقاً لعمود توظيف الموظفين المطبقة على فترات خدمة الموظفين المتراكمة. وفقاً لأحكام معيار المحاسبة الدولي (١٩)، أجرت الإدارة تقييم للقيمة الحالية للالتزامات المنافع المحددة فيما يتعلق بمنافع نهاية الخدمة للموظفين المستحقة الدفع بموجب الأنظمة المحلية ذات الصلة والترتيبات التعاقدية.

وحتى الاستحواذ على الشركة من قبل المالك السابق، تم إعارة جميع موظفي الشركة من الهيئة العامة للأمن الغذائي (سابقاً: المؤسسة العامة للحيوب) وكانت الهيئة العامة للأمن الغذائي تفرض تكلفة استحقاقات نهاية الخدمة مستحقة الدفع للموظفين في الشركة وفقاً للاتفاقية المبرمة في هذا الصدد.

الافتراضات الأساسية الاكتوارية المستخدمة لحساب التزامات المنافع المحددة غير الممولة هي كما يلي:

٣١ ديسمبر ٢٠٢٢	٣١ ديسمبر ٢٠٢٣	
%٤,٢٠	%٤,٧٥	افتراضات مالية
%٤,٢٠	%٤,٠٠	معدل الخصم
		معدل الزيادة في الرواتب
%١٥	%١٥	افتراضات ديموغرافية
إلى %٠,٠٨	إلى %٠,٠٨	معدل ترك العمل
%١,٠٥	%١,٠٥	معدل الوفيات

فيما يلي بيان حركة التزامات المنافع المحددة للموظفين:

٣١ ديسمبر ٢٠٢٢	٣١ ديسمبر ٢٠٢٣	
١,٠٧٤,٧٨٠	١,٤١٨,٠٢٥	في بداية السنة
٢٥٢,٢٥٧	٢,٤١٧,٥٤٤	تكلفة خدمة حالية
٣٢,٢٤٣	٥٩,٥٥٧	مصرف فائدة
٢٨٤,٥٠٠	٢,٤٧٧,١٠١	مبلغ مدرج في قائمة الربح أو الخسارة
-	(١٩٨,٣١٣)	عمليات إعادة قياس
٢٣٨,٠٧٨	٣٨٥,٥٥٠	خسارة من أثر التغيير في الافتراضات المالية
٢٣٨,٠٧٨	١٨٧,٢٣٧	خسارة اكتوارية
		مبلغ مدرج في الدخل الشامل الأخر
(١٧٩,٣٣٣)	(١٦٢,٣٧٠)	منافع مدفوعة خلال السنة
١,٤١٨,٠٢٥	٣,٩١٩,٩٩٣	في نهاية السنة

تحليل الحساسية

تم تحديد تحاليل الحساسية أعلاه استناداً إلى طريقة استقرار التأثير على التزام منافع الموظفين المحددة نتيجة للتغيرات المعقولة في الافتراضات الرئيسية التي تحدث في نهاية فترة التقرير. يعتمد تحليل الحساسية على حدوث تغيير في الافتراضات الهامة، مع بقاء كافة الافتراضات الأخرى ثابتة. إن تحليل الحساسية قد لا يكون مؤشراً على وجود تغيير فعلي في التزام المنافع المحددة حيث أنه من غير المحتمل أن تحدث التغييرات في الافتراضات بصورة منفصلة عن بعضها البعض. تم تطبيق نفس الطريقة لتحليل الحساسية كما هو الحال عند حساب التزام المنافع المحددة المثبت.

شركة المطاحن الرابعة (شركة شخص واحد)
(شركة مساهمة سعودية مغلقة)

إيضاحات حول القوائم المالية (تتمة)
في ٣١ ديسمبر ٢٠٢٣

١٤- التزامات المنافع المحددة للموظفين (تتمة)

يتم تقديم حساسية التزام المنافع المحددة للتغيرات في الافتراضات الرئيسية المرجحة أدناه:

القيمة الحالية لالتزامات المنافع المحددة للموظفين (ريال سعودي)	التغير		
	٣١ ديسمبر ٢٠٢٢	٣١ ديسمبر ٢٠٢٣	
١,٣٢٠,٢٦٨	٣,٦٦٩,٤١٤	%١+	معدل الخصم
١,٥٢٨,٧٩٠	٤,٢٠١,٦٧٦	%١-	
١,٥١٣,١٤٨	٤,١٦١,٥١٨	%١+	معدل الزيادة في الرواتب
١,٣٣٢,١٦٣	٣,٧٠٠,٤١١	%١-	
١,٤١٧,٨٨٤	٣,٩١٩,٦٨٤	%١٠+	معدل الوفيات
١,٤١٨,١٦٢	٣,٩٢٠,٣٠٣	%١٠-	
١,٣٧٨,٩٧٤	٣,٨٣٥,٦٣٢	%١٠+	معدل ترك العمل
١,٤٦٠,٩٧٩	٤,٠١١,٢٨٤	%١٠-	

فيما يلي الدفعات غير المخصومة المتوقعة مقابل التزام المنافع المحددة في السنوات المستقبلية:

٣١ ديسمبر ٢٠٢٢	٣١ ديسمبر ٢٠٢٣	
ريال سعودي	ريال سعودي	
١٤٨,٧٤٠	٥١٩,٠٤٦	خلال الاثني عشر شهرًا القادمة (فترة التقرير السنوية القادمة)
٥٤٩,٨٤٨	١,٥٨٣,٢٤٧	ما بين سنتين إلى ٥ سنوات
١,٣٠٤,١١٣	٣,٥٣٨,٨٧٦	بعد ٥ سنوات

يبلغ متوسط مدة التزام برنامج المنافع المحددة في نهاية الفترة المالية ٧,٥ سنوات (٢٠٢٢: ٧,٥ سنوات).

١٥- الدائنون

لا تحمل الذمم الدائنة التجارية أي فائدة وتسدّد عادة خلال ٣٠ إلى ٦٠ يومًا.

١٦- المصاريف مستحقة الدفع والمطلوبات الأخرى

١ يناير ٢٠٢٢	٣١ ديسمبر ٢٠٢٢	٣١ ديسمبر ٢٠٢٣	
ريال سعودي	ريال سعودي	ريال سعودي	
١٠,٧١٨,٨٢٦	٢٥,٤١٣,٠٣٢	٩,٦٦٤,٠٦٧	تكاليف موظفين مستحقة الدفع
-	٢,٢٢١,٢١٠	٥,١٣٠,٣٠٨	إيجار مستحق الدفع
-	-	٤,٩٨٧,٥٠٠	أتعاب مهنية مستحقة الدفع
١,٧٥٢,٧٣٢	١,٠١٦,٩٠٦	٣,١١٦,٩٤٣	ضريبة قيمة مضافة مستحقة الدفع
-	٦٨٧,٢٧١	١,٠٧٢,٥٩٢	مصاريف منافع عامة مستحقة الدفع
-	٤٦٢,٦٢٢	٩٩,٨٤٧	مبالغ مستحقة الدفع للمؤسسة العامة للتأمينات الاجتماعية
٨٩٠,٨٠٠	١,٤٢٦,٧٤٢	٢,٦٥٦,٧٥٦	مبالغ مستحقة الدفع أخرى
١٣,٣٦٢,٣٥٦	٣١,٢٢٧,٧٨٣	٢٦,٧٢٨,٠١٣	

شركة المطاحن الرابعة (شركة شخص واحد)
(شركة مساهمة سعودية مغلقة)

إيضاحات حول القوائم المالية (تتمة)
في ٣١ ديسمبر ٢٠٢٣

١٧ - الدفعات المقدمة من العملاء

يمثل هذا البند الدفعات المقدمة قصيرة الأجل المستلمة من العملاء لتسليم البضائع في الفترة المستقبلية. ارتفعت الأرصدة القائمة لهذه الحسابات في ٢٠٢٣ و ٢٠٢٢ نتيجة للزيادة المستمرة في قاعدة عملاء الشركة. تم تحويل مبلغ ٨,٤٩٩,٧٢٩ ريال سعودي من الرصيد القائم للدفعات المقدمة كما في ٣١ ديسمبر ٢٠٢٢ بالكامل إلى الإيرادات خلال السنة (٢٠٢٢: ٤,٥١٩,٢٥٣ ريال سعودي).

١٨ - الزكاة وضريبة الدخل

تتكون الزكاة وضريبة الدخل المحملة للسنة مما يلي:

٣١ ديسمبر ٢٠٢٢	٣١ ديسمبر ٢٠٢٣	
ريال سعودي	ريال سعودي	
١٠,٨٥٥,٣٤٢	٦,٣١٥,٣٢٤	ضريبة دخل حالية
-	٥,٨٠٥,٧٦١	ضريبة دخل مؤجلة
٢,٩٩١,١٢٠	٢,٧٤٥,٧٦٦	زكاة
١٣,٨٤٦,٤٦٢	١٤,٨٦٦,٨٥١	

الزكاة

تخضع الشركة للزكاة على أساس وعانها الزكوي الذي يتم احتسابه وفقاً للأنظمة الزكوية المطبقة في المملكة العربية السعودية.

تم احتساب مخصص الزكاة للسنة الحالية وفقاً للأسس التالية:

٣١ ديسمبر ٢٠٢٢	٣١ ديسمبر ٢٠٢٣	
ريال سعودي	ريال سعودي	
٩٢٦,٠٤٨,٣٠٨	٩٦٦,٢١١,١٩١	إضافات إلى الوعاء الزكوي
(٩٦٣,٥١١,٢٣٣)	(٩٨٣,٨٣٦,٣٢٨)	اقتطاعات من الوعاء الزكوي
(٣٧,٤٦٢,٩٢٥)	(١٧,٦٢٥,١٣٧)	وعاء زكوي
(٢٤,٩٧٦,٥٣٢)	(١١,٧٥٠,٦٧٩)	الوعاء الزكوي بناءً على حصة المساهمين السعوديين بنسبة ٦٦,٦٧٪
١١٩,٦٤٤,٨٠٩	١٠٩,٨٣٠,٦٢٥	دخل السنة الخاضع للزكاة لحصة المساهمين السعوديين بنسبة ٦٦,٦٧٪
٢,٩٩١,١٢٠	٢,٧٤٥,٧٦٦	مصروف الزكاة

تتعلق الفروقات بين النتائج المالية والزكوية بصورة رئيسية بتسويات بعض التكاليف / المطالبات وفقاً للأنظمة المالية المعنية.

ضريبة الدخل

تخضع الشركة للضرائب بواقع ٢٠٪ بشأن الدخل الخاضع للضريبة المتعلق بالمساهم غير السعودي والتي يتم احتسابها وفقاً للأنظمة الضريبية المطبقة في المملكة العربية السعودية.

٣١ ديسمبر ٢٠٢٢	٣١ ديسمبر ٢٠٢٣	
ريال سعودي	ريال سعودي	
١٧٨,٧٦٧,٢٦١	١٥٧,٦٨٣,٨٣٨	الربح المحاسبي للسنة
٣٢,٠٨٩,٨٠٥	٣٥,٤٩١,٨٣٢	استهلاك ممتلكات وآلات ومعدات
١٦٨,٤٠٢	٧١٥,٩٦٥	مخصص خسائر ائتمان متوقعة
-	٣,٨٦٠,٨١٠	مخصص قطع خردة
١٧,٧٤٤	-	خسارة استبعاد ممتلكات وآلات ومعدات
٥٢٢,٥٧٩	٢,٤٧٧,١٠١	مخصص التزامات المنافع المحددة للموظفين
(٤٨,٥٤٠,٠٣٧)	(٩٨,١٨٢,٤١٤)	استهلاك ممتلكات وآلات ومعدات وفقاً لمعدلات هيئة الزكاة والضريبة والجمارك
(١٧٩,٣٣٣)	(١٦٢,٣٧٠)	التزامات المنافع المحددة مدفوعة للموظفين
-	(٧,١٤٥,٤٠٨)	عكس قيد مخصص بنود بطيئة الحركة
١٦٢,٨٤٦,٤٢١	٩٤,٧٣٩,٣٥٤	
٥٤,٢٧٦,٧١٢	٣١,٥٧٦,٦٢٧	الربح الخاضع للزكاة لحصة المساهمين غير السعوديين بنسبة ٣٣,٣٣٪
١٠,٨٥٥,٣٤٢	٦,٣١٥,٣٢٤	مصروف ضريبة الدخل بواقع ٢٠٪

شركة المطاحن الرابعة (شركة شخص واحد)
(شركة مساهمة سعودية مغلقة)

إيضاحات حول القوائم المالية (تتمة)
في ٣١ ديسمبر ٢٠٢٣

١٨ - الزكاة وضريبة الدخل (تتمة)

كانت حركة الزكاة ومخصص ضريبة الدخل خلال السنة كما يلي:

الاجمالي	ضريبة الدخل	الزكاة	
ريال سعودي	ريال سعودي	ريال سعودي	
٢٠٥,٧٥١	١٢٢,٧٠٠	٨٣,٠٥١	في ١ يناير ٢٠٢٢
١٣,٨٤٦,٤٦٢	١٠,٨٥٥,٣٤٢	٢,٩٩١,١٢٠	مخصص محمل للسنة
(٢٠٥,٧٥١)	(١٢٢,٧٠٠)	(٨٣,٠٥١)	مدفوعات خلال السنة
١٣,٨٤٦,٤٦٢	١٠,٨٥٥,٣٤٢	٢,٩٩١,١٢٠	في ٣١ ديسمبر ٢٠٢٢
٩,٠٦١,٠٩٠	٦,٣١٥,٣٢٤	٢,٧٤٥,٧٦٦	مخصص محمل للسنة
(٢١,٩٨٧,٩٦٩)	(١٨,٩٩٦,٨٤٩)	(٢,٩٩١,١٢٠)	مدفوعات خلال السنة
٩١٩,٥٨٣	(١,٨٢٦,١٨٣)	٢,٧٤٥,٧٦٦	في ٣١ ديسمبر ٢٠٢٣

الضريبة المؤجلة

يتم إثبات الضرائب المؤجلة لجميع الفروق المؤجلة الخاضعة للضريبة وجميع الفروق المؤجلة القابلة للخصم، ويتم تحجيل الأرصدة الضريبية غير المستخدمة والخسائر الضريبية غير المستخدمة فقط إلى الحد الذي يكون فيه من المحتمل توفر ربح خاضع للضريبة يمكن مقابله استخدام هذه الموجودات. يمثل التالي التأثير التقريبي للضرائب من الاختلافات المؤجلة التراكمية بين صافي الدخل المالي والدخل الخاضع للضريبة، والذي تم إثباته كمطلوبات ضريبة دخل مؤجلة في تاريخ التقرير:

٣١ ديسمبر	٣١ ديسمبر	
٢٠٢٢	٢٠٢٣	ريال سعودي
-	٧,٢٣٣,٤٩٨	ممتلكات وآلات ومعدات
-	(٢٦١٣,٠٧)	مخصص التزامات المنافع المحددة للموظفين
-	(٥٨,٩٥٢)	مخصص خسائر انتمان متوقعة
-	(١,١٠٧,٤٧٨)	مخصص بضاعة بطيئة الحركة وخرده
-	٥,٨٠٥,٧٦١	

فيما يلي بيان الحركة في مطلوبات الضريبة المؤجلة خلال السنة:

٣١ ديسمبر	٣١ ديسمبر	
٢٠٢٢	٢٠٢٣	ريال سعودي
-	-	في بداية السنة
-	٥,٨٠٥,٧٦١	مخصص محمل للسنة مسجل في الربح أو الخسارة
-	٥,٨٠٥,٧٦١	في نهاية السنة

الربوط الزكوية وضريبة الدخل

خضعت الشركة للزكاة وضريبة الدخل اعتباراً من ١ ديسمبر ٢٠٢١ حيث كان رأسمالها سابقاً من الأموال العامة وفقاً لقرار هيئة الزكاة والضريبة والجمارك ("الهيئة"). قمت الشركة بإقرارها الزكوي وضريبة الدخل للفترة من ١ ديسمبر ٢٠٢١ إلى ٣١ ديسمبر ٢٠٢١ وللجنة المنتهية في ٣١ ديسمبر ٢٠٢٢، إلا أنه لم يتم إصدار الربط من قبل الهيئة.

شركة المطاحن الرابعة (شركة شخص واحد)

(شركة مساهمة سعودية مغلقة)

إيضاحات حول القوائم المالية (تتمة)

في ٣١ ديسمبر ٢٠٢٣

١٩- الإيرادات

٣١ ديسمبر ٢٠٢٢ ريال سعودي	٣١ ديسمبر ٢٠٢٣ ريال سعودي	
٣٥٨,٥٧٦,٧٩١	٣٧٠,٧٦٣,٨٣٠	دقيق
١٥٩,٣٥٨,٨٥٠	١٦١,٤٢٨,٣٤١	نخالة
٦٦,٧٥٣,٩٤٤	٤٩,٣٤٢,٧١٦	أعلاف
٥٨٤,٦٨٩,٥٨٥	٥٨١,٥٣٤,٨٨٧	
(٦,٣٧٠,٢٤٦)	(١٥,٨٩٧,٩٩٩)	ناقصاً: تخفيضات وترويج
٥٧٨,٣١٩,٣٣٩	٥٦٥,٦٣٦,٨٨٨	

تقوم الشركة ببيع البضائع الخاصة بها على أساس أوامر البيع من العملاء، وأغلبها مضمونة باستلام قيمة البضائع مقدماً. يتم إثبات بيع البضائع من قبل الشركة على أساس نقطة من الزمن. يتم استيفاء التزام الأداء في وقت إرسال البضائع من المستودع.

تفصيل الإيرادات

٣١ ديسمبر ٢٠٢٢ ريال سعودي	٣١ ديسمبر ٢٠٢٣ ريال سعودي	
٥٠٩,٨٦٠,٤٠٨	٥١٥,٦٤٠,٩٣٨	نوع القطاع
٥٦,٢٧٣,٤١٨	٢٨,٥٦٣,٢٢٥	قطاع الشركات
١٢,١٨٥,٥١٣	٢١,٤٣٢,٧٢٥	قطاع الأفراد
٥٧٨,٣١٩,٣٣٩	٥٦٥,٦٣٦,٨٨٨	متاجر كبرى
		مدة العقود
٥٧٨,٣١٩,٣٣٩	٥٦٥,٦٣٦,٨٨٨	أقل من سنة

٢٠- التكاليف المباشرة

٣١ ديسمبر ٢٠٢٢ ريال سعودي (معدل، إيضاح ٢٩)	٣١ ديسمبر ٢٠٢٣ ريال سعودي	
١٩٥,٣١٤,٢١٧	١٩٣,٠٨٢,٠٧٠	مواد خام تم استهلاكها
٥٤,١٥٥,٠٨٤	٤٢,٨١٥,٢١٩	تكاليف موظفين
٢٩,١٤٢,٢٠٨	٣٠,٥٢١,٧٤٩	استهلاك ممتلكات والآلات ومعدات (إيضاح ٦)
١١,٨٦٥,٤٦٦	١٦,٧٠٥,٧٩٦	استهلاك موجودات حق الاستخدام (إيضاح ٧)
١٤,٩٨١,٣٤١	١٤,٥١٢,٣٠٢	وقود وطاقات
٣,٨٨٠,٧٢٩	٣,١٩٢,٠٨٢	تأمين
٣,٩٢٦,٥١٧	٢,٦٨٢,٦٩٠	صيانة
١,١٤٧,٣٣٠	٢,٣٣٣,٠٨٢	اشتراقات
٥٩٥,١٦٨	٦٧٥,٣٢٤	إيجار
٨٨٧,٩١٩	٥٩,٣٥٥	معدات
١,١٢٧,٤٢٢	١,٠٦٩,٢٣٦	تكاليف مباشرة أخرى
٣١٧,٠٢٣,٤٠١	٣٠٧,٦٤٨,٩٠٥	
٧,٣٥٦,٤٨٦	٦,١٧٥,٢٣٣	
٣٢٤,٣٧٩,٨٨٧	٣١٣,٨٢٤,١٣٨	بضاعة تامة الصنع في بداية السنة
(٦,١٧٥,٢٣٣)	(٧,٦٣٦,٥١٤)	إجمالي تكلفة الإنتاج المستهدف للبيع خلال السنة
٣١٨,٢٠٤,٦٥٤	٣٠٦,١٨٧,٦٢٤	بضاعة تامة الصنع في نهاية السنة (إيضاح ٩)

شركة المطاحن الرابعة (شركة شخص واحد)
(شركة مساهمة سعودية مغلقة)

إيضاحات حول القوائم المالية (تتمة)
في ٣١ ديسمبر ٢٠٢٣

٢١- مصاريف البيع والتوزيع

٣١ ديسمبر ٢٠٢٢ ريال سعودي (معدل، إيضاح ٢٩)	٣١ ديسمبر ٢٠٢٣ ريال سعودي	
١٤,٣٥٩,٢٧٨	٢٠,٧٧٥,٥٢٢	مصاريف شحن ونقل
٢,١٥٠,٥٦٤	٩,٠٤٧,٢٣٧	تكاليف تسويق ودعاية
٧,٨٢٧,٦٦٢	٨,٨٧٠,٤٥١	تكاليف موظفين
-	٤,٨٩٢,٢٥٢	عمولة مبيعات على المتاجر الكبرى
٣,٣٣٥,٢٦٨	٣,٤٢٠,١١٢	استهلاك ممتلكات وألات ومعدات (إيضاح ٦)
١,٣٦٣,٨٤٧	١,٩٠٢,٧٥٦	استهلاك موجودات حق الاستخدام (إيضاح ٧)
١,٦٣٢,٤٧٨	١,٦٥٧,٩٧٩	وقود وطاقة
١٦٨,٤٠٢	٧١٥,٩٦٥	خسائر ائتمان متوقعة بشأن المدينين (إيضاح ١١)
٤٤٤,٥١١	٤٢٥,٣٩٠	تأمين
٥٨,٤٦٩	٤٥,٩٥٩	إيجار
٦٨٢,٩٧٥	٧٤٠,٥٤٣	مصاريف أخرى
<u>٣٢,٠٢٣,٤٥٤</u>	<u>٥٢,٤٩٤,١٦٦</u>	

٢٢- المصاريف العمومية والإدارية

٣١ ديسمبر ٢٠٢٢ ريال سعودي (معدل، إيضاح ٢٩)	٣١ ديسمبر ٢٠٢٣ ريال سعودي	
٢٦,٤٦٤,٥٧٧	٢٥,٠٤١,٥٧٠	تكاليف موظفين
٣,٥٣٥,٥٣٦	٩,٩٩٨,٩٦٩	خدمات مهنية واستشارية
١,٤٩١,٧٠٠	١,٥٤٩,٩٦٩	استهلاك ممتلكات وألات ومعدات (إيضاح ٦)
٩٨٦,٠٩٨	١,٣٣٦,٧٨٣	صيانة
١,٠٥٩,٦٣٦	١,٠٣٠,٤٧٢	تأمين
٧١٢,٠٩٤	٨٣٦,٣٢٩	اتصالات
٤٠٩,١٥٤	٦٧٦,٨٤٢	استهلاك موجودات حق الاستخدام (إيضاح ٧)
٧٠٧,٨٢٢	٥٦٦,٣٧٧	وقود وطاقة
٤٠,٤٤٨	٣٣,٥٠٩	إطفاء موجودات غير ملموسة (إيضاح ٨)
٣,١٢٧,٠٧٧	٢,٠٥٣,٠٧٦	مصاريف أخرى
<u>٣٨,٥٣٤,١٤٢</u>	<u>٤٣,١٢٣,٨٩٦</u>	

٢٣- المعاملات مع الجهات ذات العلاقة وأرصدها

تمثل الجهات ذات العلاقة المساهم وكبار موظفي الإدارة بالشركة والمنشآت الخاضعة للسيطرة أو التي يمارس عليها تأثيراً هاماً من قبل هذه الجهات.

اسم الجهة ذات العلاقة
شركة الخليج لطحن الدقيق الصناعية
شركة أسواق عيد الله العثيم
الشركة المتحدة لصناعة الأعلاف
شركة الانا الدولية المتحدة
شركة الرياض للصناعات
شركة الغذاء النقي

طبيعة العلاقة
مساهم
مساهم نهائي
مساهم نهائي
مساهم نهائي
جهة منتسبة
جهة منتسبة

شركة المطاحن الرابعة (شركة شخص واحد)
(شركة مساهمة سعودية مغلقة)

إيضاحات حول القوائم المالية (تتمة)
في ٣١ ديسمبر ٢٠٢٣

٢٣ - المعاملات مع الجهات ذات العلاقة وأرصدها (تتمة)

يوضح الجدول التالي إجمالي قيمة المعاملات التي تمت مع الجهات ذات العلاقة خلال السنة المنتهية في ٣١ ديسمبر ٢٠٢٣ و ٣١ ديسمبر ٢٠٢٢.

مبالغ المعاملات		طبيعة المعاملات	الجهات ذات العلاقة
٢٠٢٢	٢٠٢٣		
ريال سعودي	ريال سعودي		
٩٠١,٦٠٣	٨٠٠,٧٣٩	مبيعات	مصنع زود للمعجنات والمخابز - فرع شركة أسواق العثيم
٥٨٣,٥٧١	١,٠٤٧,٢٤٠	تحصيل	(جهة منتسبة)
-	٢١,١٩٠,٧٠٢	بيع قطع غيار بالتكلفة	شركة الخليج لطحن الدقيق الصناعية
			(مساهم)
٥٧٠,٢٠٢	٥٦٠,٠١٧	مبيعات	شركة الرياض للصناعات
٤٩٥,٧٩١	٥٨٦,٩٢١	تحصيل	(جهة منتسبة)
-	٤,١٨٣,٦٥٠	مبيعات	شركة الغذاء النقي
-	٤,٠١٢,٠٠٨	تحصيل	(جهة منتسبة)
٧,٠٦٤,٤٤٤	١٤,٢٣٣,٠٣٩	مبيعات	شركة أسواق عبد الله العثيم
٦,٤٨٧,٥٩١	١٣,٥٢٤,٣٣٨	تحصيل	(مساهم نهائي)
٣٩,٢٤٥,٢٦٧	٥٠,١٥٠,٦٩٤	مبيعات	الشركة المتحدة لصناعة الأعلاف
٤١,٦٢٩,٩١٧	٤٩,٠٦٦,٦٣٥	تحصيل	(مساهم نهائي)

الأرصدة القائمة مع الجهات ذات العلاقة موضحة أدناه:

٣١ ديسمبر ٢٠٢٢	٣١ ديسمبر ٢٠٢٣	٣١ ديسمبر ٢٠٢٣	المبالغ المستحقة من الجهات ذات العلاقة (ضمن الموجودات المتداولة)
ريال سعودي	ريال سعودي	ريال سعودي	
-	-	٢١,١٩٠,٧٠٢	شركة الخليج لطحن الدقيق الصناعية
-	٥٧٦,٨٥٣	١,٢٨٥,٥٥٤	شركة أسواق عبد الله العثيم
-	-	١٧١,٦٤٢	شركة الغذاء النقي
-	٣١٨,٠٣٢	٧١,٥٣١	مصنع زود للمعجنات والمخابز - فرع شركة أسواق العثيم
-	٧٤,٤١١	٤٧,٥٠٧	شركة الرياض للصناعات
-	٩٦٩,٢٩٦	٢٢,٧٦٦,٩٣٦	

٣١ ديسمبر ٢٠٢٢	٣١ ديسمبر ٢٠٢٣	٣١ ديسمبر ٢٠٢٣	المبالغ المستحقة إلى الجهات ذات العلاقة (ضمن المطلوبات المتداولة)
ريال سعودي	ريال سعودي	ريال سعودي	
١٩٠,٠٥٢	٢,٥٧٤,٧٠٢	١,٤٩٠,٦٤٣	الشركة المتحدة لصناعة الأعلاف
١٩٠,٠٥٢	٢,٥٧٤,٧٠٢	١,٤٩٠,٦٤٣	

شركة المطاحن الرابعة (شركة شخص واحد)
(شركة مساهمة سعودية مغلقة)

إيضاحات حول القوائم المالية (تتمة)
في ٣١ ديسمبر ٢٠٢٣

٢٣ - المعاملات مع الجهات ذات العلاقة وأرصدها (تتمة)

تعويضات كبار موظفي الإدارة في الشركة
تشتمل تعويضات كبار موظفي الإدارة في الشركة على الرواتب والمكافآت الأخرى. تمثل المبالغ المفصح عنها في الجدول أدناه المبالغ التي تم إثباتها كمصاريف خلال سنة التقرير والمتعلقة بكبار موظفي الإدارة.

المعاملات مع كبار موظفي الإدارة

٢٠٢٢	٢٠٢٣	
ريال سعودي	ريال سعودي	
٥٤٥,٠٠٠	١,٧٧٥,٠١٧	مصاريف ومكافآت وبدلات مجلس الإدارة واللجان
٥,٩٦٠,٢٥٠	٥,٤٦١,٠٥٩	تعويضات كبار موظفي الإدارة في الشركة (*)
٦,٥٠٥,٢٥٠	٧,٢٣٦,٠٧٦	إجمالي التعويضات المدفوعة لكبار موظفي الإدارة

(*) تعويضات كبار موظفي الإدارة بالشركة

٢٠٢٢	٢٠٢٣	
٥,٨٦٠,١٣١	٥,٣١٣,٩٦٦	منافع موظفين قصيرة الأجل
١٠٠,١١٩	١٤٧,٠٩٣	منافع نهاية الخدمة

تمثل المبالغ المفصح عنها في الجدول أدناه المبالغ التي تم إثباتها كمصاريف خلال سنة التقرير والمتعلقة بكبار موظفي الإدارة.

الشروط والأحكام الخاصة بالمعاملات مع الجهات ذات العلاقة

يتم اعتماد أحكام وسياسات المعاملات مع الجهات ذات العلاقة من قبل إدارة الشركة. إن الأرصدة القائمة في نهاية السنة دون ضمانات ودون فائدة ويتم سدادها نقداً.

٢٤ - توزيعات الأرباح

في اجتماعها الذي عقد في ١١ جمادى الأولى ١٤٤٥هـ (الموافق ٥ ديسمبر ٢٠٢٢)، فوضت الجمعية العامة العادية للشركة لمجلس الإدارة بتوزيع الأرباح النقدية الأولية على أساس ربع سنوي أو نصف سنوي للسنة المالية ٢٠٢٣.

في ٢٤ رجب ١٤٤٤هـ (الموافق ١٥ فبراير ٢٠٢٣)، قرر مجلس الإدارة توزيع أرباح نقدية أولية بقيمة ٢,١١ ريال سعودي للسهم الواحد بمجموع ١٠٠ مليون ريال سعودي للربع الأول من ٢٠٢٣.

في ٦ صفر ١٤٤٥هـ (الموافق ٢٢ أغسطس ٢٠٢٣)، قرر مجلس الإدارة توزيع أرباح نقدية أولية بقيمة ١,٠٦ ريال سعودي للسهم الواحد بمجموع ٥٠ مليون ريال سعودي للربع الثاني من ٢٠٢٣.

في ٨ جمادى الأولى ١٤٤٥هـ (الموافق ٢٢ نوفمبر ٢٠٢٣)، قرر مجلس الإدارة توزيع أرباح نقدية أولية بقيمة ١,٠٢ ريال سعودي للسهم الواحد بمجموع ٤٨,٣٤٦,٦٨٢ ريال سعودي لسنة ٢٠٢٣.

تم دفع توزيعات الأرباح بالكامل خلال السنة (٢٠٢٢: نفسه).

٢٥ - ربحية السهم

يتم احتساب ربحية السهم الأساسية بتقسيم ربح الفترة على المتوسط المرجح لعدد الأسهم العادية القائمة خلال السنة. يعكس الجدول التالي بيانات الربح والأسهم المستخدمة في احتساب الربح الأساسي والمخفض للسهم:

٣١ ديسمبر ٢٠٢٢	٣١ ديسمبر ٢٠٢٣	
ريال سعودي	ريال سعودي	
١٦٣,٠٤١,٤٢٨	١٤٢,٨١٦,٩٨٧	الربح للسنة
٤٧,٣٩٠,٣١٧	٤٧,٣٩٠,٣١٧	المتوسط المرجح لعدد الأسهم العادية لربح السهم الأساسي
٤٧,٣٩٠,٣١٧	٥٤,٠٠٠,٠٠٠	المتوسط المرجح لعدد الأسهم العادية لربحية السهم المخففة
٣,٤٤	٣,٠١	الربح الأساسي للسهم
٣,٤٤	٢,٦٥	الربح المخفض للسهم

شركة المطاحن الرابعة (شركة شخص واحد)
(شركة مساهمة سعودية مغلقة)

إيضاحات حول القوائم المالية (تتمة)
في ٣١ ديسمبر ٢٠٢٣

٢٥- ربحية السهم (تتمة)

لم تكن هناك أية معاملات أخرى تتعلق بأسهم عادية أو أسهم محتملة بين تاريخ التقرير وتاريخ اعتماد القوائم المالية، باستثناء المعاملات المبينة في الإيضاح (١٣).

٢٦- الالتزامات المحتملة

كما في ٣١ ديسمبر ٢٠٢٣، كان لدى الشركة التزامات محتملة نشأت خلال دورة أعمالها العادية وتتعلق بخطابات اعتماد مستندية وخطابات ضمان يبلغ عددها الأقصى ٢,٦ مليون ريال سعودي (٢٠٢٢: ٤,٦ مليون ريال سعودي).

٢٧- أهداف وسياسات إدارة مخاطر الأدوات المالية

الشركة معرضة لمخاطر السوق ومخاطر الائتمان ومخاطر السيولة. تقوم الإدارة العليا بالشركة بالإشراف على إدارة هذه المخاطر. تقوم الإدارة العليا بالشركة، مدعومة من قبل المساهمين، بتقديم المشورة حول المخاطر المالية ووضع إطار عمل مناسب للشركة لحوكمة المخاطر المالية. كما تقوم لجنة الإدارة بتقديم تأكيدات للإدارة بالشركة بأن نشاطات المخاطر المالية للشركة تخضع لسياسات وإجراءات ملائمة وأنه يتم تحديد وقياس وإدارة المخاطر المالية طبقاً لسياسات وأهداف المخاطر الخاصة بالشركة.

مخاطر الائتمان

تمثل مخاطر الائتمان المخاطر الناتجة عن اخفاق طرف ما في الوفاء بواجباته مما يؤدي إلى تكبد الطرف الآخر لخسارة مالية. تتأثر مخاطر الائتمان التي تتعرض لها الشركة بشكل رئيسي بالخصائص الفردية لكل عميل والتي تسعى الشركة لإدارة مخاطر الائتمان الخاصة بالعملاء بوضع حدود ائتمان لكل عميل ومراقبة الذمم المدينة القائمة. ومع ذلك، تأخذ الإدارة أيضاً بعين الاعتبار العوامل التي قد تؤثر على مخاطر الائتمان المتعلقة بقاعدة عملائها، بما في ذلك مخاطر التعثر المصاحبة للنشاط والدولة التي يعمل بها العملاء. نظراً لطبيعة أعمال الشركة، يتم تحصيل جزء كبير من الإيرادات نقداً، مما يجعل الشركة غير معرضة بشكل كبير لمخاطر الائتمان.

النقدية وشبه النقدية

تتم إدارة مخاطر الائتمان الناتجة عن الأرصدة لدى البنوك والمؤسسات المالية من قبل إدارة الخزينة بالشركة وفقاً لسياسة الشركة. يتم استثمار فائض الأموال فقط مع أطراف أخرى معتمدة وتخضع مثل هذه الاستثمارات جميعها لموافقة المساهمين. تقوم الإدارة بصورة مستمرة بمراقبة حدود الاستثمارات مع المؤسسات المالية المختلفة لتقليل تركزات المخاطر ومن ثم التقليل من وقوع خسارة مالية نتيجة الاخفاق المحتمل للطرف الآخر في السداد.

البنوك	التصنيف		وكالة التصنيف	٣١ ديسمبر ٢٠٢٢	٣١ ديسمبر ٢٠٢٣
	قصيرة الأجل	طويلة الأجل			
بنك الرياض	١-ب	١-أ	موديز	١١٩,٤٥٤,٤٦٦	٩٢,٠٢٤,٩٣٩
البنك السعودي الفرنسي	١-ب	١-أ	موديز	٤٤,٦٦٢,٨٧٧	١٣,٧٣٠,٤٨٥
البنك الأول السعودي	١-ب	١-أ	موديز	٥٠٠,٠٠٠	٥٠٠,٠٠٠
				١٦٤,٦١٧,٣٤٣	١٠٦,٢٥٥,٤٢٤

لمدينون التجاريون

إن تعرض الشركة لمخاطر الائتمان يتأثر بصورة رئيسية بالخصائص الفردية لكل عميل. ومع ذلك، تأخذ الإدارة أيضاً بعين الاعتبار العوامل التي قد تؤثر على مخاطر الائتمان المتعلقة بقاعدة عملائها، بما في ذلك مخاطر التعثر المصاحبة للنشاط والدولة التي يعمل بها العملاء.

تحد الشركة من تعرضها لمخاطر الائتمان الخاصة بالذمم المدينة التجارية من خلال إنشاء والحفاظ على أسلوب يعتمد على النقدية في ممارسة الأعمال. بما أنه تم استلام الدفعة المقدمة من العميل قبل أي توريد البضائع، فإن الشركة لا تتعرض لأي مخاطر ائتمانية من هذا القبيل على الذمم المدينة التجارية.

تقديم خسائر الائتمان المتوقعة بشأن المدينين والمبالغ المستحقة من الجهات ذات العلاقة والمدينين الآخرين:

وفقاً للمعيار الدولي للتقرير المالي (٩)، يتم استخدام الطريقة المبسطة لقياس خسائر الائتمان المتوقعة والتي تستخدم مخصص خسائر الائتمان المتوقعة على مدى العمر لكافة الموجودات المالية المقاسة بالتكلفة المطفأة وموجودات العقود.

يتم تحديد معدلات الخسائر المتوقعة على أساس بيانات السداد بشأن الذمم المدينة على مدى فترة ملائمة، وخسائر الائتمان السابقة المقابلة المتكبدة خلال هذه الفترة. يتم تعديل معدلات الخسائر السابقة لتعكس المعلومات الحالية والمستقبلية عن عوامل الاقتصاد الكلي التي تؤثر على مقدرة العملاء على سداد الذمم المدينة. قامت الشركة بتحديد الناتج المحلي الإجمالي للمملكة العربية السعودية (البلد الذي تقدم فيه الخدمات) على أنه أكثر العوامل ملائمة، وبالتالي تعديل معدلات الخسائر السابقة على ضوء التغيرات المتوقعة في هذه العوامل.

شركة المطاحن الرابعة (شركة شخص واحد)
(شركة مساهمة سعودية مغلقة)

إيضاحات حول القوائم المالية (تتمة)
في ٣١ ديسمبر ٢٠٢٣

٢٧ - أهداف وسياسات إدارة مخاطر الأدوات المالية (تتمة)

مخاطر الائتمان (تتمة)

المدينون التجاريون (تتمة)

معدل خسائر الائتمان المتوقعة	إجمالي القيمة الدفترية	خسارة الائتمان المتوقعة	٣١ ديسمبر ٢٠٢٣
%	ريال سعودي	ريال سعودي	
-	٤,٦٠٣,٧٤٦	-	٣٠ - ٠ يوماً
٣٥,٣٨%	١٩٤,٨٤٢	٦٨,٩٣٥	٦٠ - ٣١ يوماً
٤٧,١٧%	٥١١,٧٨٧	٢٤١,٤١٠	٩٠ - ٦١ يوماً
٥٦,٣٦%	٣٠١,٢٣٤	١٦٩,٧٧٥	٩١ - ١٢٠ يوماً
٨٣,٦٤%	٤٨٣,٢٩٢	٤٠٤,٢٤٧	أكثر من ١٢٠ يوماً
	٦,٠٩٤,٩٠١	٨٨٤,٣٦٧	الإجمالي

معدل خسائر الائتمان المتوقعة	إجمالي القيمة الدفترية	خسارة الائتمان المتوقعة	٣١ ديسمبر ٢٠٢٢
%	ريال سعودي	ريال سعودي	
١,٢٤%	١,٦٩١,٢٠٨	٢٠,٩١٥	٣٠ - ٠ يوماً
١٩,١٠%	١٨٥,٧٣٩	٣٥,٤٧٦	٦٠ - ٣١ يوماً
١٠,٤٠%	٥٦٠,٣٣١	٥٨,٢٤٦	٩٠ - ٦١ يوماً
١٠,٤٠%	٥١٧,٢٠٦	٥٣,٧٦٥	٩١ - ١٢٠ يوماً
	٢,٩٥٤,٤٨٤	١٦٨,٤٠٢	الإجمالي

مخاطر السوق

تمثل مخاطر السوق المخاطر الناتجة عن تذبذب القيمة العادلة أو التدفقات النقدية المستقبلية لأداة مالية ما نتيجة التغيرات في الأسعار في السوق. تتكون مخاطر السوق من ثلاثة أنواع: مخاطر أسعار الفائدة ومخاطر العملات ومخاطر الأسعار الأخرى مثل مخاطر أسعار الأسهم ومخاطر السلع. تشمل الأدوات المالية التي تتأثر بمخاطر السوق على الذمم المدينة وموجودات العقود.

مخاطر أسعار الفائدة

تمثل مخاطر أسعار الفائدة المخاطر الناتجة عن تذبذب قيمة الأدوات المالية نتيجة التغيرات في أسعار العمولة في السوق. لا تتعرض الشركة لمخاطر أسعار العملات حيث لا يوجد لديها مطلوبات مرتبطة بفائدة. يوجد لدى الشركة استثمارات في ودائع قصيرة الأجل وهي على معدل ثابت.

مخاطر العملات الأجنبية

تمثل مخاطر العملات الأجنبية المخاطر الناتجة عن تذبذب القيمة العادلة أو التدفقات النقدية المستقبلية بسبب التغيرات في أسعار الصرف الأجنبي. يتعلق تعرض الشركة لمخاطر التغيرات في أسعار الصرف الأجنبي بصورة رئيسية بالأنشطة التشغيلية الخاصة بالشركة (عندما تكون الإيرادات أو المصاريف مسجلة بعملة أجنبية). ومع ذلك، بما أن الشركة تتعامل بشكل أساسي بالدولار الأمريكي واليورو (غير جوهري)، وأغلبها بالدولار الأمريكي، وهو مثبت للريال السعودي، فإن تعرض الشركة لمخاطر العملات الأجنبية غير جوهري. لم يتم عرض الحساسية المتعلقة بمخاطر العملات الأجنبية وذلك نظراً لأثرها الضئيل على القوائم المالية.

مخاطر السيولة

تمثل مخاطر السيولة عدم مقدرة الشركة على الوفاء بالتزامات الدفع حال استحقاقها. تسعى الشركة للحد من مخاطر السيولة لتتمكن من الوفاء بمتطلبات التدفقات النقدية التشغيلية الخاصة بها، وتمويل المصاريف الرأسمالية وخدمة الديون المستحقة. وتمثل طريقة الشركة في إدارة السيولة في التأكد، قدر المستطاع، من توفر السيولة الكافية للوفاء بالتزاماتها حين استحقاقها، في ظل كل من الظروف العادية أو الظروف الصعبة، وذلك بدون تكبد خسائر غير مقبولة أو الاضرار بسمعة الشركة.

شركة المطاحن الرابعة (شركة شخص واحد)
(شركة مساهمة سعودية مغلقة)

إيضاحات حول القوائم المالية (تتمة)
في ٣١ ديسمبر ٢٠٢٣

٢٧ - أهداف وسياسات إدارة مخاطر الأدوات المالية (تتمة)

مخاطر السيولة (تتمة)

يلخص الجدول أدناه تواريخ استحقاق المطلوبات المالية للشركة كما في ٣١ ديسمبر ٢٠٢٣ و ٣١ ديسمبر ٢٠٢٢ بناءً على تواريخ الدفع التعاقدية غير المخصصة وأسعار الفائدة الحالية في السوق على النحو التالي:

٣١ ديسمبر ٢٠٢٣

أقل من ٣ أشهر	٣ إلى ١٢ شهراً	١ إلى ٥ سنوات	أكثر من ٥ سنوات	الإجمالي
ريال سعودي	ريال سعودي	ريال سعودي	ريال سعودي	ريال سعودي
٢٢,٤٠٢,٣٠٠	-	-	-	٢٢,٤٠٢,٣٠٠
٢٦,٧٢٨,٠١٣	-	-	-	٢٦,٧٢٨,٠١٣
١,٤٩٠,٦٤٣	-	-	-	١,٤٩٠,٦٤٣
-	٢٢,٩٨٦,٠٩١	٩٣,١٦٩,٧٩٣	٤٢٥,٧٠٤,٤٧٢	٥٤١,٨٦٠,٣٥٦
٥٠,٦٢٠,٩٥٦	٢٢,٩٨٦,٠٩١	٩٣,١٦٩,٧٩٣	٤٢٥,٧٠٤,٤٧٢	٥٩٢,٤٨١,٣١٢

دائنون
مصاريف مستحقة الدفع ومطلوبات أخرى
مبلغ مستحق إلى جهات ذات علاقة
التزامات عقود إيجار

٣١ ديسمبر ٢٠٢٢ (معدل)

أقل من ٣ أشهر	٣ إلى ١٢ شهراً	١ إلى ٥ سنوات	أكثر من ٥ سنوات	الإجمالي
ريال سعودي	ريال سعودي	ريال سعودي	ريال سعودي	ريال سعودي
٢٨,٣٠٤,١١١	-	-	-	٢٨,٣٠٤,١١١
٣١,٢٢٧,٧٨٣	-	-	-	٣١,٢٢٧,٧٨٣
٢,٥٧٤,٧٠٢	-	-	-	٢,٥٧٤,٧٠٢
-	٢٢,٧٦٦,٥٧٣	٨٩,٠١٠,٥٨٣	٤٤٩,١١٣,٧٠٦	٥٦٨,٣١٣,٩٦٦
٦٢,١٠٦,٥٩٦	٢٢,٧٦٦,٥٧٣	٨٩,٠١٠,٥٨٣	٤٤٩,١١٣,٧٠٦	٦٣٠,٤٦٩,٥٩٢

دائنون ومبالغ مستحقة الدفع
مصاريف مستحقة الدفع ومطلوبات أخرى
مبلغ مستحق إلى جهات ذات علاقة
التزامات عقود إيجار

إدارة رأس المال

لغرض إدارة رأس المال الخاص بالشركة، يشتمل رأس المال على رأس المال المصدر وكافة احتياطات حقوق الملكية الأخرى. ويتمثل الهدف الرئيسي لإدارة رأس المال الخاص بالشركة في زيادة المنفعة للمساهم.

تدير الشركة هيكل رأسمالها وتقوم بتعديلها مع الأخذ في الاعتبار التغيرات في الظروف الاقتصادية ومتطلبات التعهدات المالية. وللحفاظ على هيكل رأس المال أو تعديله، يجوز للشركة تعديل توزيعات الأرباح إلى المساهمين أو إعادة رأس المال إلى المساهمين أو إصدار أسهم جديدة. تقوم الشركة بمراقبة رأس المال باستخدام نسبة الرفع المالي، والتي تمثل صافي الدين مقسوماً على إجمالي رأس المال زائداً صافي الدين. تدرج الشركة ضمن صافي الدين الذمم الدائنة والمصاريف مستحقة الدفع والمطلوبات المتداولة الأخرى والمبالغ المستحقة لجهات ذات علاقة والتزامات عقود الإيجار ناقصاً النقديّة لدى البنوك.

لم تكن هناك تغييرات في أهداف وسياسات وإجراءات إدارة رأس المال خلال السنوات المنتهية في ٣١ ديسمبر ٢٠٢٣ و ٣١ ديسمبر ٢٠٢٢.

٣١ ديسمبر ٢٠٢٣	٣١ ديسمبر ٢٠٢٢
٢٢,٤٠٢,٣٠٠	٢٨,٣٠٤,١١١
٢٦,٧٢٨,٠١٣	٣١,٢٢٧,٧٨٣
١,٤٩٠,٦٤٣	٢,٥٧٤,٧٠٢
٤٠٢,٢٥٤,٤١٨	٤٢٠,٨٧٤,٧٦٢
(١٠٦,٣٤٣,٤٧٠)	(١٦٤,٦٦١,٦٢٧)
٣٤٦,٥٣١,٩٠٤	٣١٨,٣١٩,٧٣١
٦٨٣,٠١٣,٣٥٤	٧٣٨,٧٣٠,٢٨٦
١,٠٢٩,٥٤٥,٢٥٨	١,٠٥٧,٠٥٠,١٧٧
٪٣٤	٪٣٠

دائنون
مصاريف مستحقة الدفع ومطلوبات أخرى
مبالغ مستحقة إلى جهات ذات علاقة
التزامات عقود إيجار
ناقصاً: النقديّة وشبه النقديّة
صافي الدين
حقوق المساهمين
إجمالي رأس المال والدين
نسبة الرفع المالي

شركة المطاحن الرابعة (شركة شخص واحد)
(شركة مساهمة سعودية مغلقة)

إيضاحات حول القوائم المالية (تتمة)
في ٣١ ديسمبر ٢٠٢٣

٢٨ - القيمة العادلة للأدوات المالية

تتكون الموجودات المالية للشركة من النقدية وشبه النقدية وذمم مدينة ومبالغ مستحقة من جهات ذات علاقة وذمم مدينة أخرى. تتكون مطلوباتها المالية من ذمم دائنة ومبالغ مستحقة لجهات ذات علاقة والتزامات عقود إيجار.

وتعتقد الإدارة أن القيمة العادلة للأدوات المالية للشركة بتاريخ التقرير تقارب قيمتها الدفترية.

٢٩ - تعديل القوائم المالية للفترة السابقة

خلال السنة، قامت الشركة بتعديل مبالغ وأرصدة معينة مدرجة في القوائم المالية للفترة السابقة لتعكس المعالجة المحاسبية والتصنيف الملائمين. تم تلخيص تفاصيل كل تعديل أدناه:

التعديل - ١

خلال السنة المنتهية في ٣١ ديسمبر ٢٠٢٣، حددت إدارة الشركة أنها لم تقم بإعادة تقييم قيمة التزامات الإيجار بعد الحصول على ترخيص طحن الدقيق في عام ٢٠٢١. وقد قامت الإدارة بإعادة التقييم خلال العام، ونتيجة لذلك، تم التقليل من قيمة أصول حق الاستخدام والتزامات الإيجار. وقد تم تصحيح الخطأ بإعادة بيان كل بند من بنود البيانات المالية المتأثرة للرصيد الافتتاحي للفترة السابقة.

التعديل - ٢

خلال السنة المنتهية في ٣١ ديسمبر ٢٠٢٣، اكتشفت إدارة الشركة أن العمر الإنتاجي للمباني التي تم بناؤها على الأراضي المؤجرة في الفترات السابقة كانت تعتمد بشكل خاطئ على العمر الاقتصادي للمباني بدلاً من مدة الإيجار. ونتيجة لذلك، كانت القيمة الدفترية للمباني مبالغ فيها وكان الاستهلاك المتراكم مذکور بقيمة أقل.

تم تصحيح الأخطاء أعلاه عن طريق تعديل كل من بنود القوائم المالية المتأثرة في الفترات السابقة. تلخص الجداول التالية الأثر على القوائم المالية للشركة:

في ١ يناير ٢٠٢٢

معدل (ريال سعودي)	التعديل (ريال سعودي)	مدرج سابقاً (ريال سعودي)
٣٩٩,١٥٠,٩٧٥	١١١,٧٧٧,٤٧٨	٢٨٧,٣٧٣,٤٩٧
٤٢٨,١٨٠,٠٣٥	١١١,٧٧٧,٤٧٨	٣١٦,٤٠٢,٥٥٧
٥٥٦,٣٣٣,٥٥٤	(١٤,٥٣٧,٣٢٨)	٥٧٠,٨٧٠,٨٨٢
١٥٣,٧٤٤,٦١٤	(١٤,٥٣٧,٣٢٨)	١٦٨,٢٨١,٩٤٢

قائمة المركز المالي
موجودات حق الاستخدام
التزامات عقود إيجار
ممتلكات وآلات ومعدات
أرباح مبقاة

في ٣١ ديسمبر ٢٠٢٢

معدل (ريال سعودي)	التعديل (ريال سعودي)	مدرج سابقاً (ريال سعودي)
٣٨٥,٥١٢,٥٠٨	١١١,٧٧٧,٤٧٨	٢٧٣,٧٣٥,٠٣٠
٤٢٠,٨٧٤,٧٦٢	١١١,٧٧٧,٤٧٨	٣٠٩,٠٩٧,٢٨٤
٥٤٥,٥٩٥,٥٩٨	(١٦,٤١٦,٦٩٩)	٥٦٢,٠١٢,٢٩٧
٢٣٨,٩٨٥,٧٧٠	(١٦,٤١٦,٦٩٩)	٢٥٥,٤٠٢,٤٦٩

قائمة المركز المالي
موجودات حق الاستخدام
التزامات عقود إيجار
ممتلكات وآلات ومعدات
أرباح مبقاة

شركة المطاحن الرابعة (شركة شخص واحد)
(شركة مساهمة سعودية مغلقة)

إيضاحات حول القوائم المالية (تتمة)
في ٣١ ديسمبر ٢٠٢٣

٢٩- تعديل القوائم المالية للفترة السابقة (تتمة)

معدل (ريال سعودي)	التعديل (ريال سعودي)	مدرج سابقاً (ريال سعودي)	
٣١٨,٢٠٤,٦٥٤	١,٦٣٥,٠٥٣	٣١٦,٥٦٩,٦٠١	قائمة الربح أو الخسارة والدخل الشامل الأخر
٣٢,٠٢٣,٤٥٤	١٨٧,٩٣٧	٣١,٨٣٥,٥١٧	تكاليف مباشرة
٣٨,٥٣٤,١٤٢	٥٦,٣٨١	٣٨,٤٧٧,٧٦١	مصاريف بيع وتوزيع
١٦٣,٠٤١,٤٢٨	(١,٨٧٩,٣٧١)	١٦٤,٩٢٠,٧٩٩	مصاريف عمومية وإدارية
٣,٤٤	(٠,٠٤)	٣,٤٨	الربح للسنة
			ربحية السهم

قائمة التدفقات النقدية

لم يكن هناك تغيير في قائمة التدفقات النقدية.

٣٠- الأحداث اللاحقة لتاريخ التقرير

خلال السنة، وافق المساهم في الشركة على قرار الجمعية العامة غير العادية للشركة في اجتماعهم الذي عقد في ١٤ جمادى الآخرة ١٤٤٥ هـ (الموافق ٢٧ ديسمبر ٢٠٢٣) حول زيادة رأسمال الشركة من مبلغ ٤٧٣,٩٠٣,١٧٠ ريال سعودي إلى مبلغ ٥٤٠,٠٠٠,٠٠٠ ريال سعودي من خلال نقل ٤٠,٠١٧,٤٠٦ ريال سعودي من حساب "الأرباح المبقة" و ٢٦,٠٧٩,٤٢٤ ريال سعودي من حساب "الاحتياطي النظامي" على التوالي. تم إكمال الإجراءات النظامية المتعلقة بهذا الشأن بعد نهاية السنة في ٢٧ جمادى الآخرة ١٤٤٥ هـ (الموافق ٩ يناير ٢٠٢٤).

وبصرف النظر عما ذكر أعلاه، لم تكن هناك أي أحداث لاحقة هامة منذ السنة المنتهية في ٣١ ديسمبر ٢٠٢٣ قد يكون لها أثر جوهري على المركز المالي للشركة كما هو مبين في هذه القوائم المالية.

٣١- اعتماد القوائم المالية

تمت الموافقة على إصدار هذه القوائم المالية من قبل مجلس إدارة الشركة بتاريخ ١٩ رمضان ١٤٤٥ هـ (الموافق ٢٩ مارس ٢٠٢٤).

شركة المطاحن الرابعة (شركة شخص واحد)
(شركة مساهمة سعودية مغلقة)

القوائم المالية الأولية الموجزة
وتقرير فحص المراجع المستقل

لفترتي الثلاثة أشهر والسنة أشهر المنتهيتين في ٣٠ يونيو ٢٠٢٤

شركة المطاحن الرابعة (شركة شخص واحد)

(شركة مساهمة سعودية مغلقة)

القوائم المالية الأولية الموجزة وتقرير فحص المراجع المستقل
لفترتي الثلاثة أشهر والسنة أشهر المنتهيتين في ٣٠ يونيو ٢٠٢٤

رقم الصفحة	الفهرس
١	تقرير فحص المراجع المستقل
٢	قائمة المركز المالي الأولية الموجزة
٣	قائمة الربح أو الخسارة والدخل الشامل الآخر الأولية الموجزة
٤	قائمة التغيرات في حقوق الملكية الأولية الموجزة
٥	قائمة التدفقات النقدية الأولية الموجزة
٦ - ٢٣	إيضاحات حول القوائم المالية الأولية الموجزة

السجل التجاري رقم ١٠١٠٣٨٣٨٢١
هاتف : + ٩٦٦ ١١ ٢١٥ ٩٨٩٨
+ ٩٦٦ ١١ ٢٧٢ ٤٧٤٠
فكس : + ٩٦٦ ١١ ٢٧٢ ٤٧٣٠

ev.ksa@esa-ey.com
ev.com

شركة إرنست ويونغ للخدمات المهنية (مهنية ذات مسؤولية محدودة)
رأس المال المدفوع (٥,٥٠٠,٠٠٠ ريال سعودي) (خمسة ملايين وخمسةمئة ألف ريال سعودي)
المركز الرئيسي
برج الفيصلية، الدور الرابع عشر
طريق الملك فهد
ص.ب. ٢٧٢٢
الرياض ١١٤٦٦
المملكة العربية السعودية

EY
نيلس عالمياً
الفضل للعمل

تقرير فحص المراجع المستقل حول القوائم المالية الأولية الموجزة إلى مساهمي شركة المطاحن الرابعة (شركة شخص واحد) (شركة مساهمة سعودية مغلقة)

مقدمة

لقد فحصنا قائمة المركز المالي الأولية الموجزة المرفقة لشركة المطاحن الرابعة ("الشركة") كما في ٣٠ يونيو ٢٠٢٤، وقائمة الربح أو الخسارة والدخل الشامل الأخر الأولية الموجزة لفترتي الثلاثة والسنة أشهر المنتهيتين في ٣٠ يونيو ٢٠٢٤، وقائمتي التغييرات في حقوق الملكية والتدفقات النقدية الأولية الموجزة لفترة الستة أشهر المنتهية في ذلك التاريخ، والإيضاحات التفسيرية. إن الإدارة مسؤولة عن إعداد وعرض هذه القوائم المالية الأولية الموجزة وفقاً لمعيار المحاسبة الدولي (٣٤) "التقرير المالي الأولي" المعتمد في المملكة العربية السعودية. إن مسؤوليتنا هي إبداء استنتاج حول نتيجة الفحص لهذه القوائم المالية الأولية الموجزة بناءً على الفحص الذي قمنا به.

نطاق الفحص

تم فحصنا وفقاً للمعيار الدولي الخاص بارتباطات الفحص (٢٤١٠) "فحص المعلومات المالية الأولية المنفذ من قبل المراجع المستقل للمنشأة" المعتمد في المملكة العربية السعودية. يشمل فحص القوائم المالية الأولية على توجيه استفسارات، بشكل أساسي إلى المسؤولين عن الأمور المالية والمحاسبية وتطبيق إجراءات تحليلية وإجراءات فحص أخرى. إن الفحص إلى حد كبير أقل نطاقاً من المراجعة التي تتم وفقاً للمعايير الدولية للمراجعة المعتمدة في المملكة العربية السعودية، وبالتالي فهو لا يمكننا من الحصول على تأكيد بأننا سنكون على علم بكافة الأمور الهامة التي يمكن تحديدها أثناء القيام بأعمال المراجعة. وعليه، فإننا لا نبدى رأي مراجعة.

نتيجة الفحص

بناءً على فحصنا، لم يلفت انتباهنا شيء يجعلنا نعتقد بأن القوائم المالية الأولية الموجزة المرفقة لم يتم إعدادها، من كافة النواحي الجوهرية، وفقاً لمعيار المحاسبة الدولي (٣٤) المعتمد في المملكة العربية السعودية.

عن إرنست ويونغ للخدمات المهنية



هشام عبدالله العتيقي
محاسب قاتوني
رقم الترخيص (٥٢٣)

الرياض: ١٠ صفر ١٤٤٦ هـ
(١٤ أغسطس ٢٠٢٤)

شركة المطاحن الرابعة (شركة شخص واحد)
(شركة مساهمة سعودية مغلقة)

قائمة المركز المالي الأولية الموجزة
في ٣٠ يونيو ٢٠٢٤

٣١ ديسمبر ٢٠٢٣ (مراجع) ريال سعودي	٣٠ يونيو ٢٠٢٤ (غير مراجع) ريال سعودي	إيضاح
الموجودات		
الموجودات غير المتداولة		
٥٣١,٩٦٧,٠٩٩	٥٢١,٠٩٦,٨٩٧	٤
٣٦٢,٤٩١,٠٤٧	٣٥٤,٣٤١,١٤٧	٥
٥٦,٧٢٠,٥٠٤	٥٧,٧٣٣,١٤٠	٦
٩٥١,١٧٨,٦٥٠	٩٣٣,١٧١,١٨٤	
الموجودات المتداولة		
٥٥,٩٦٨,١٧٢	٥٤,٦١٩,٧١٤	٧
١٥,٥٧٤,٨٩٢	١٤,٨٩٦,٧٦٥	٨
٢٢,٧٦٦,٩٣٦	١,٩٧٤,٦٨٤	١٠
٥,٢١٠,٥٣٤	٧,٨٧٩,٨١٤	٩
١٠٦,٣٤٣,٤٧٠	١٣٠,٤٤٥,٢٠٤	١١
٢٠٥,٨٦٤,٠٠٤	٢٠٩,٨١٦,١٨١	
١,١٥٧,٠٤٢,٦٥٤	١,١٤٢,٩٨٧,٣٦٥	
حقوق الملكية والمطلوبات		
حقوق الملكية		
٤٧٣,٩٠٣,١٧٠	٥٤٠,٠٠٠,٠٠٠	١٢
٦٦,٠٩٦,٨٣٠	-	١٢
(٤٢٥,٣١٥)	(٤٦١,٢٧٥)	
١٤٣,٤٣٨,٦٦٩	١٤٤,٢٠٣,٤١٥	
٦٨٣,٠١٣,٣٥٤	٦٨٣,٧٤٢,١٤٠	
المطلوبات		
المطلوبات غير المتداولة		
٣٧٩,٢٦٨,٣٢٧	٣٦١,٩٦٩,٧٦٠	٥
٣,٩١٩,٩٩٣	٥,٠٩٠,٧٤٢	
٥,٨٠٥,٧٦١	٦,٧٨٣,١٢١	١٤
٣٨٨,٩٩٤,٠٨١	٣٧٣,٨٤٣,٦٢٣	
المطلوبات المتداولة		
٢٢,٤٠٢,٣٠٠	٢٥,٩١٥,٢٨٤	
٢٦,٧٢٨,٠١٣	٢١,٣٠٠,٠١٤	١٣
١,٤٩٠,٦٤٣	-	١٠
٢٢,٩٨٦,٠٩١	٢٢,٩٨٦,٠٩١	٥
١٠,٥٠٨,٥٨٩	١٠,٤١٨,٦٦٣	
٩١٩,٥٨٣	٤,٧٨١,٥٥٠	١٤
٨٥,٠٣٥,٢١٩	٨٥,٤٠١,٦٠٢	
٤٧٤,٠٢٩,٣٠٠	٤٥٩,٢٤٥,٢٢٥	
١,١٥٧,٠٤٢,٦٥٤	١,١٤٢,٩٨٧,٣٦٥	

رئيس مجلس الإدارة
بدر حامد العوجان

الرئيس التنفيذي
خالد عبدالعزيز المقطري

الرئيس التنفيذي المالي
ربيع عبدالقادر نحاس

تمت الإيضاحات المرفقة من ١ إلى ٢٦ جزئياً ٢٧ يتجزأ من هذه القوائم المالية الأولية الموجزة.



شركة المطاحن الرابعة (شركة شخص واحد)
(شركة مساهمة سعودية مغلقة)

قائمة الربح أو الخسارة والدخل الشامل الآخر الأولية الموجزة
لفترة الثلاثة أشهر والستة أشهر المنتهية في ٣٠ يونيو ٢٠٢٤

ايضاح	لفترة الثلاثة أشهر المنتهية في		لفترة الستة أشهر المنتهية في	
	٣٠ يونيو ٢٠٢٤	٣٠ يونيو ٢٠٢٣	٣٠ يونيو ٢٠٢٤	٣٠ يونيو ٢٠٢٣
	(غير مراجع) ريال سعودي	(غير مراجع) ريال سعودي	(غير مراجع) ريال سعودي	(غير مراجع) ريال سعودي
إيرادات	١٣٨,١٢٢,٦٨٨	١١٥,١٥٧,٨٥٥	٣٠٨,٤٥٤,٠٩٢	٢٧٧,٢٠٠,٣٥٠
تكاليف مباشرة	(٧٩,٦٤٦,٦١٩)	(٦٨,٨٩٦,٩٣٢)	(١٦٥,٧٩٢,٤٩٩)	(١٥١,٣٩٩,٦٥١)
اجمالي الربح	٥٨,٤٧٦,٠٦٩	٤٦,٢٦٠,٩٢٣	١٤٢,٦٦١,٥٩٣	١٢٥,٨٠٠,٦٩٩
المصاريف				
بيع وتوزيع	(٨,٢٣٠,٤١٦)	(١٢,٢٣٧,٦٤٢)	(٢٦,٤٣٢,٨٠٩)	(٢٦,٤١٦,٩٧٧)
عمومية وإدارية	(١٢,٨٥٠,١٠٤)	(٧,٥٤٢,٨١٢)	(٢٤,٢٩١,٢٩١)	(١٥,٩٦٤,٢٧٥)
اجمالي المصاريف	(٢١,٠٨٠,٥٢٠)	(١٩,٧٨٠,٤٥٤)	(٥٠,٧٢٤,١٠٠)	(٤٢,٣٨١,٢٥٢)
الربح التشغيلي	٣٧,٣٩٥,٥٤٩	٢٦,٤٨٠,٤٦٩	٩١,٩٣٧,٤٩٣	٨٣,٤١٩,٤٤٧
تكاليف تمويل	(٢,٨٤٣,٧٦٣)	(١,٩٧٠,٥٧٤)	(٥,٦٨٧,٥٢٤)	(٣,٩٤١,١٤٨)
إيرادات تمويل	١,٥٩٦,٢٢٢	١,٤٩٢,٤٩٥	٢,٩٧٧,٢٥٨	٢,٩١٧,٤٤٣
إيرادات (مصاريف) أخرى، صافي	٥٣,٢٥٣	٢٥٩,٤٠٧	١٢٢,٦١٢	(٣,٦٩٨,٦٨٢)
الربح قبل الزكاة وضريبة الدخل	٣٦,٢٠١,٢٦١	٢٦,٢٦١,٧٩٧	٨٩,٣٤٩,٨٣٩	٧٨,٦٩٧,٠٦٠
الزكاة	(٤٢٠,٢١٠)	(١,١١١,٨٥٨)	(١,٩٦٨,١٢٦)	(٢,٠٠١,٩٥٢)
ضريبة دخل موجلة	(٩٧٧,٣٦٠)	(١,٠٠٣,٢٥٤)	(٩٧٧,٣٦٠)	(٤,٤٧٤,١٩٩)
ضريبة الدخل	(١,٦٥٦,٢٤٨)	(٧٣٠,٧٩٦)	(٤,٦٣٩,٦٠٧)	(٣,٢٩٢,٢٤٢)
الربح للفترة	٣٣,١٤٧,٤٤٣	٢٣,٤١٥,٨٨٩	٨١,٧٦٤,٧٤٦	٦٨,٩٢٨,٦٦٧
الخسارة الشاملة الأخرى	(١٧٥,٠٨١)	(٤٦,٨٠٩)	(٣٥,٩٦٠)	(٩٣,٦١٨)
اجمالي الدخل الشامل	٣٢,٩٧٢,٣٦٢	٢٣,٣٦٩,٠٨٠	٨١,٧٢٨,٧٨٦	٦٨,٨٣٥,٠٤٩

ويجبة السهم
ويجبة السهم الاساسي والمخفض
للفترة

٠,١٣
٠,١٥
٠,٠٤
٠,٠٦
١٩

رئيس مجلس الإدارة
بدر حامد العوجان

الرئيس التنفيذي
خالد عبدالعزيز المقطري

الرئيس التنفيذي المالي
ربيع عبدالقادر نحاس



بيانات المرفقة من ١ إلى ٢٦ جزءاً لا يتجزأ من هذه القوائم المالية الأولية الموجزة.

شركة المطاحن الرابعة (شركة شتخص واحد)
(شركة مساهمة سعودية مغلقة)
قائمة التغيرات في حقوق الملكية الأولية الموزعة
لفترة الستة أشهر المنتهية في ٣٠ يونيو ٢٠٢٤

	الإجمالي ريال سعودي	أرباح مبنية ريال سعودي	احتياطي التكراري ريال سعودي	احتياطي نظامي ريال سعودي	الزيادة المقترحة في رأس المال ريال سعودي	رأس المال ريال سعودي
٣١ ديسمبر ٢٠٢٣ (مراجع)	٦٨٣,١٣,٣٥٤	١٤٣,٤٣٨,٦٦٩	(٤٢٥,٣١٥)	-	٦٦,٠٩٦,٨٣٠	٤٧٣,٩٠٣,١٧٠
الربح للفترة الحسابية الشاملة الأخرى إجمالي الدخل الشامل	٨١,٧٦٤,٧٤٦ (٣٥,٩٦٠)	٨١,٧٦٤,٧٤٦ -	- (٣٥,٩٦٠)	- -	- -	- -
تحويل إلى رأس المال (إيضاح ١٢) توزيعات أرباح (إيضاح ٢٠) في ٣٠ يونيو ٢٠٢٤ (غير مراجع)	٨١,٧٢٨,٧٨٦ -	٨١,٧٢٤,٧٤٦ -	(٣٥,٩٦٠) -	- -	(٦٦,٠٩٦,٨٣٠) -	٦٦,٠٩٦,٨٣٠ -
٣٠ يونيو ٢٠٢٤	٦٨٣,٧٤٢,١٤٠	١٤٤,٢٠٣,٤١٥	(٤٦١,٢٧٥)	-	-	٥٤٠,٠٠٠,٠٠٠
الربح للفترة الحسابية الشاملة الأخرى إجمالي الدخل الشامل	(٨١,٠٠٠,٠٠٠)	(٨١,٠٠٠,٠٠٠)	-	-	(٦٦,٠٩٦,٨٣٠)	-
توزيعات أرباح (إيضاح ٢٠) في ٣٠ يونيو ٢٠٢٤ (غير مراجع)	٦٨٣,٧٤٢,١٤٠	٦٨٣,٧٤٢,١٤٠	(٦٦,٠٩٦,٨٣٠)	-	-	٦٨٣,٧٤٢,١٤٠
٣١ ديسمبر ٢٠٢٢ (معدل، إيضاح ٢٤)	٧٣٨,٧٣٠,٢٨٦	٢٣٨,٩٨٥,٧٧٠	(٢٣٨,٠٧٨)	٢٦,٠٧٩,٤٢٤	-	٤٧٣,٩٠٣,١٧٠
الربح للفترة الحسابية الشاملة الأخرى إجمالي الدخل الشامل	٦٨,٩٢٨,٦٦٧ (٩٣,٦١٨)	٦٨,٩٢٨,٦٦٧ -	- (٩٣,٦١٨)	- -	- -	- -
توزيعات أرباح (إيضاح ٢٠) في ٣٠ يونيو ٢٠٢٣ (غير مراجع)	٦٨,٨٣٥,٠٤٩	٦٨,٩٢٨,٦٦٧	(٩٣,٦١٨)	-	-	-
٣٠ يونيو ٢٠٢٣	٧٠٧,٥٦٥,٣٣٥	٢٠٧,٩١٤,٤٣٧	(٣٣١,٦٩٦)	٢٦,٠٧٩,٤٢٤	-	٤٧٣,٩٠٣,١٧٠
الربح للفترة الحسابية الشاملة الأخرى إجمالي الدخل الشامل	(١٠,٠٠٠,٠٠٠)	(١٠,٠٠٠,٠٠٠)	-	-	-	-
توزيعات أرباح (إيضاح ٢٠) في ٣٠ يونيو ٢٠٢٣ (غير مراجع)	٧٠٧,٥٦٥,٣٣٥	٢٠٧,٩١٤,٤٣٧	(٣٣١,٦٩٦)	٢٦,٠٧٩,٤٢٤	-	٤٧٣,٩٠٣,١٧٠



رئيس مجلس الإدارة
يوسف محمد العويان

الرئيس التنفيذي
علاء عبدالعزيم المطيري

الرئيس التنفيذي المالي
ربيع عبدالعزيم نعلان

تمثل الإحصائيات السابقة من ١ إلى ٢٦ جزءاً لا يتجزأ من هذه القوائم المالية الأولية الموزعة.

شركة المطاحن الرابعة (شركة شخص واحد)
(شركة مساهمة سعودية مغلقة)

قائمة التدفقات النقدية الأولية الموجزة

لفترة الستة أشهر المنتهية في ٣٠ يونيو ٢٠٢٤

لفترة الستة أشهر المنتهية في		
٣٠ يونيو ٢٠٢٣	٣٠ يونيو ٢٠٢٤	
(غير مراجع)	(غير مراجع)	
ريال سعودي	ريال سعودي	إيضاح
٧٨,٦٩٧,٠٦٠	٨٩,٣٤٩,٨٣٩	الأنشطة التشغيلية
		الربح قبل الزكاة وضريبة الدخل
		التعديلات لتسوية الربح قبل الزكاة وضريبة الدخل إلى صافي التدفقات النقدية:
١٧,٦٢٤,٧٣٦	١٧,٨٨٤,٥٧٨	استهلاك ممتلكات وآلات ومعدات
٩,٦٤٢,٦٩٧	٨,١٤٩,٩٠٠	استهلاك موجودات حق الاستخدام
١٦,٣٠٦	٢٠,٩٠٥	إطفاء موجودات غير ملموسة
٣,٩٤١,١٤٨	٥,٦٨٧,٥٢٤	تكلفة فائدة على التزامات عقود الإيجار
٢٠٩,٨٦٩	١,٤٧٨,٦٣٨	مخصص خسائر الائتمان المتوقعة بشأن الذمم المدينة
١,٠٤٦,٥٠٨	١,٢٤٠,٠٤١	مخصص التزام المنافع المحددة للموظفين
(٢,٩١٧,٤٤٣)	(١,٥٩٦,٢٢٢)	إيرادات تمويل
١٠٨,٢٦٠,٨٨١	١٢٢,٤٠٣,٨٥٠	
		التغيرات في الموجودات التشغيلية والمطلوبات التشغيلية:
(١٣,٧٩٧,١٧١)	١,٣٤٨,٤٥٨	بضاعة
(٢,١١٩,١٨١)	١,٤٠٤,٣٤٧	مبالغ مدفوعة مقدماً وموجودات متداولة أخرى
(١,٧٨٩,٧١٧)	٢٠,٧٩٢,٢٥٢	مبالغ مستحقة من جهات ذات علاقة
(١,١٠١,٢٩٧)	(٤,١٤٧,٩١٨)	مدينون
(١٥,٤٣٣,٣٨٨)	٣,٥١٢,٩٨٤	دائنون
(٧,٢٤٣,٣٠٥)	(٥,٤٢٧,٩٩٩)	مصاريف مستحقة الدفع ومطلوبات أخرى
٣٣٧,٠٦٠	(١,٤٩٠,٦٤٣)	مبالغ مستحقة إلى جهات ذات علاقة
٧٦٣,٠٨٤	(٨٩,٩٢٦)	دفعات مقدمة من عملاء
٦٧,٨٧٦,٩٦٦	١٣٨,٣٠٥,٤٠٥	صافي النقدية من العمليات
(١٣,٨٤٦,٤٦٢)	(٢,٧٤٥,٧٦٦)	زكاة وضريبة دخل مدفوعة
(٢١,٨٧٢)	(١٠٥,٢٥٢)	التزامات المنافع المحددة المدفوعة للموظفين
٥٤,٠٠٨,٦٣٢	١٣٥,٤٥٤,٣٨٧	صافي التدفقات النقدية من الأنشطة التشغيلية
		الأنشطة الاستثمارية
(٤,١٨٤,١٩٦)	(٧,٠١٤,٣٧٦)	٤ شراء ممتلكات وآلات ومعدات
(٢٥٣,٧٤٦)	(١,٢٢٢,١٨٨)	٦ شراء موجودات غير ملموسة
(٢٠,٠٠٠,٠٠٠)	-	استثمار في ودائع مربحة إسلامية قصيرة الأجل
٢,٦٤٦,١١٠	٨٧٠,٠٠٢	إيرادات تمويل مستلمة
(٢١,٧٩١,٨٣٢)	(٧,٣٦٦,٥٦٢)	صافي التدفقات النقدية المستخدمة في الأنشطة الاستثمارية
		الأنشطة التمويلية
(١٣,٩٤٢,١٨٤)	(٢٢,٩٨٦,٠٩١)	٢٠ سداد الجزء الرئيسي من التزامات عقود الإيجار
(٣,٩٤١,١٤٨)	-	تكاليف تمويل مدفوعة عن التزامات عقود الإيجار
(٦٢,١٣٥,٦١٨)	(٨١,٠٠٠,٠٠٠)	توزيعات أرباح مدفوعة
(٨٠,٠١٨,٩٥٠)	(١٠٣,٩٨٦,٠٩١)	صافي التدفقات النقدية المستخدمة في الأنشطة التمويلية
(٤٧,٨٠٢,١٥٠)	٢٤,١٠١,٧٣٤	صافي الزيادة (النقص) في النقدية وشبه النقدية
١٦٤,٦٦١,٦٢٧	١٠٦,٣٤٣,٤٧٠	النقدية وشبه النقدية في بداية الفترة
١١٦,٨٥٩,٤٧٧	١٣٠,٤٤٥,٢٠٤	النقدية وشبه النقدية في نهاية الفترة

المعاملات غير النقدية:

تصنيف قطع الغيار الرأسمالية من البضاعة إلى الممتلكات والآلات والمعدات،
نقماً التهمة الدفترية

١٢,٥٩٥,٤٤٤

رئيس مجلس الإدارة
بدر حامد العوجان

الرئيس التنفيذي
خالد عبدالعزيز المقطري

الرئيس المالي
ربيع عبدالقادر نحاس

الإيصالات المرفقة من ١ إلى ٢٦ جزءاً لا يتجزأ من هذه التوائم المالية الأولية الموجزة.



**شركة المطاحن الرابعة (شركة شخص واحد)
(شركة مساهمة سعودية مغلقة)**

إيضاحات حول القوائم المالية الأولية الموجزة
في ٣٠ يونيو ٢٠٢٤

١ - معلومات حول الشركة

شركة المطاحن الرابعة هي شركة مساهمة سعودية مغلقة ("الشركة") شركة شخص واحد، مسجلة في الدمام، في المملكة العربية السعودية بموجب السجل التجاري رقم ٢٠٥٠١١٠٨٥٦ بتاريخ ١٠ صفر ١٤٣٨ هـ (الموافق ١٠ نوفمبر ٢٠١٦).

إن العنوان الوطني للشركة هو مبنى رقم ٧٢١٠، طريق الملك عبدالعزيز، حي ميناء الملك عبد العزيز، الدمام ٣٢٢١١، المملكة العربية السعودية.

تشمل الأنشطة المرخصة للشركة تعبئة وطحن القمح، تعبئة وطحن الذرة، تعبئة وطحن الشعير، تعبئة وطحن الأرز وتبييضه، انتاج دقيق من الأرز، صناعة دقيق وعجين للمخابز، صناعة الأعلاف المركزة للحيوانات، صناعة أعلاف ماشية، إعداد وطحن وكبس أعلاف الحيوانات، مخازن أغذية وأعلاف الحيوانات، التخزين في مستودعات صوامع الغلال والدقيق والمنتجات الزراعية، التخزين في المناطق الجمركية الحرة، البيع بالجملة لمنتجات المخابز، تجارة الأغذية الخاصة والصحية.

تم تأسيس الشركة من قبل صندوق الاستثمارات العامة ("المالك السابق") بناءً على قرار مجلس الوزراء رقم (٣٥) بتاريخ ٢٧ محرم ١٤٣٧ هـ (الموافق ٩ نوفمبر ٢٠١٥) القاضي بالموافقة على اتخاذ ما يلزم لتأسيس أربع شركات مساهمة لمطاحن الدقيق وفق التوزيع الجغرافي المقترح. وعلى أن يتولى صندوق الاستثمارات العامة بالتنسيق مع الهيئة العامة للأمن الغذائي (سابقاً: المؤسسة العامة للحبوب) القيام بذلك وفقاً للمرسوم الملكي رقم ٦٢ بتاريخ ٤ شوال ١٤٣٥ هـ (الموافق ٣١ يوليو ٢٠١٤).

في ١٧ شوال ١٤٤١ هـ (الموافق ٩ يوليو ٢٠٢٠)، نص قرار مجلس الوزراء رقم (٦٣١) على نقل الملكية إلى اللجنة المتخصصة، لتتولى اللجنة المتخصصة المهمة التي كانت مسندة إلى صندوق الاستثمارات العامة كما هو موضح في قرار مجلس الوزراء رقم (١١٨) بتاريخ ٢١ صفر ١٤٤٠ هـ (الموافق ٣٠ أكتوبر ٢٠١٨).

في ٢٥ ربيع الثاني ١٤٤٣ هـ (الموافق ٣٠ نوفمبر ٢٠٢١)، تم بيع كامل رأس مال الشركة المكون من ٤٧,٣٩٠,٣١٧ سهم، بقيمة ١٠ ريال سعودي لكل سهم، إلى شركة الخليج لطحن الدقيق الصناعية ("المساهم") بسعر الشراء المحدد في اتفاقية بيع وشراء الأسهم بالتاريخ ذاته.

أبرمت الشركة اتفاقية شراء قمح مدعوم مع الهيئة العامة للأمن الغذائي (سابقاً: المؤسسة العامة للحبوب) حيث أن الهيئة تستورد القمح إلى المملكة العربية السعودية لأغراض إنتاج الدقيق المدعوم. تسري هذه الاتفاقية بتاريخ ٣ ربيع الثاني ١٤٣٨ هـ (الموافق ١ يناير ٢٠١٧) وتنتهي عندما يقوم المالك السابق ببيع أسهمه في الشركة. تنص الاتفاقية على أن سعر شراء القمح المدعوم يتم احتسابه وفقاً للقيمة النقدية للطن المتري الواحد من القمح المدعوم والمحددة حالياً من قبل حكومة المملكة العربية السعودية بمبلغ مائة وثمانون (١٨٠) ريالاً سعودياً للطن المتري الواحد. بتاريخ ١٥ ربيع الثاني ١٤٤٢ هـ (الموافق ٣٠ نوفمبر ٢٠٢٠) تم تجديد اتفاقية تنظيم عملية بيع وشراء القمح المدعوم وغير المدعوم من الهيئة العامة للأمن الغذائي، وتسري هذه الاتفاقية حتى تاريخ انتهاء ترخيص المشتري الرئيسي ("الشركة").

تعمل الشركة من خلال مركزها الرئيسي في الدمام وثلاثة أفرع في العديد من مدن المملكة العربية السعودية الموضحة على النحو التالي:

رقم السجل التجاري	التاريخ	المدينة
٢٠٥٠١١٠٨٥٦	١٠ صفر ١٤٣٨ هـ (الموافق ١٠ نوفمبر ٢٠١٦)	المركز الرئيسي (الدمام)
٢٠٥٠١١١٨٢١	٣٠ جمادى الأولى ١٤٣٨ هـ (الموافق ٢٧ فبراير ٢٠١٧)	الدمام
٤٦٥٠٠٨٢٠٩٠	٣٠ جمادى الأولى ١٤٣٨ هـ (الموافق ٢٧ فبراير ٢٠١٧)	المدينة المنورة
١٠١١٠٢٤٣٥٤	٣٠ جمادى الأولى ١٤٣٨ هـ (الموافق ٢٧ فبراير ٢٠١٧)	الخرج

شركة المطاحن الرابعة (شركة شخص واحد)

(شركة مساهمة سعودية مغلقة)

إيضاحات حول القوائم المالية الأولية الموجزة (تتمة)
في ٣٠ يونيو ٢٠٢٤

٢ - أساس الإعداد والتغيرات في السياسات المحاسبية

١-٢ أساس الإعداد

تم إعداد هذه القوائم المالية الأولية الموجزة للشركة لفترتي الثلاثة أشهر والستة أشهر المنتهيتين في ٣٠ يونيو ٢٠٢٤ وفقاً لمعيار المحاسبة الدولي (٣٤) "التقرير المالي الأولي" المعتمد في المملكة العربية السعودية. أعدت الشركة القوائم المالية الأولية الموجزة على أساس الاستمرارية في أعمالها وفقاً لمبدأ الاستمرارية. يعتقد مجلس الإدارة بأنه لا توجد هناك أية حالات عدم تأكد جوهرية قد تثير شكوكاً حول هذا الافتراض. وأدوا حكماً مفاده أنه من المتوقع بصورة معقولة أن يتوفر لدى الشركة الموارد الكافية للاستمرار في عملياتها التشغيلية في المستقبل المنظور، في فترة لا تقل عن اثني عشر شهراً من نهاية فترة التقرير.

إن القوائم المالية الأولية الموجزة لا تتضمن كافة المعلومات والإفصاحات المطلوبة في القوائم المالية السنوية، ويجب قراءتها جنباً إلى جنب مع القوائم المالية السنوية للشركة كما في ٣١ ديسمبر ٢٠٢٣. لم تتأثر القوائم المالية الأولية الموجزة لفترتي الثلاثة أشهر والستة أشهر المنتهيتين في ٣٠ يونيو ٢٠٢٤ بشكل كبير بموسمية النتائج. قد لا تكون النتائج المعروضة في هذه القوائم المالية الأولية الموجزة مؤشراً على النتائج السنوية لعمليات الشركة.

تم إعداد هذه القوائم المالية الأولية الموجزة وفقاً لمبدأ التكلفة التاريخية، باستخدام مبدأ الاستحقاق المحاسبي باستثناء التزامات المنافع المحددة للموظفين، والتي يتم إثباتها بالقيمة الحالية للالتزامات المستقبلية وفقاً لطريقة وحدة الائتمان المتوقعة. تم عرض هذه القوائم المالية الأولية الموجزة بالريال السعودي والذي يعتبر العملة الوظيفية وعملة العرض للشركة. تم تقريب كافة المبالغ إلى أقرب ريال سعودي، ما لم يرد خلاف ذلك.

٢-٢ معلومات عن السياسات المحاسبية الجوهرية والمعايير والتفسيرات والتعديلات الجديدة المطبقة من قبل الشركة

تتماشى السياسات المحاسبية المطبقة عند إعداد هذه القوائم المالية الأولية الموجزة مع تلك المتبعة في إعداد القوائم المالية السنوية للشركة للسنة المنتهية في ٣١ ديسمبر ٢٠٢٣، باستثناء تطبيق المعايير الجديدة السارية اعتباراً من ١ يناير ٢٠٢٤. لم تقم الشركة بالتطبيق المبكر لأي معايير أو تفسيرات أو تعديلات صادرة وغير سارية المفعول بعد. يتم تطبيق العديد من التعديلات لأول مرة في سنة ٢٠٢٤، ولكن ليس لها أثر على القوائم المالية الأولية الموجزة للشركة.

ترتيبات تمويل المعاملات مع الموردين - التعديلات على معيار المحاسبة الدولي (٧) والمعيار الدولي للتقرير المالي (٧)
قام مجلس المعايير الدولية للمحاسبة في مايو ٢٠٢٣، بإصدار التعديلات التالية على معيار المحاسبة الدولي (٧) قائمة التدفقات النقدية، والمعيار الدولي للتقرير المالي (٧) الأدوات المالية: القيام بالإفصاحات لتوضيح خصائص ترتيبات تمويل المعاملات مع الموردين واشتراط الإفصاح الإضافي عن هذه الترتيبات. تهدف متطلبات الإفصاح الواردة في التعديلات إلى مساعدة مستخدمي القوائم المالية لفهم آثار ترتيبات تمويل المعاملات مع الموردين على مطلوبات المنشأة وتدفعاتها النقدية وتعرضها لمخاطر السيولة. توضح قواعد التحول أن المنشأة غير ملزمة بتقديم الإفصاحات في أي فترات أولية في سنة التطبيق الأولي للتعديلات. وبالتالي، لم يكن لهذه التعديلات أي أثر على القوائم المالية الأولية الموجزة للشركة.

التعديلات على المعيار الدولي للتقرير المالي (١٦): التزام عقد الإيجار في معاملات البيع وإعادة الاستئجار
قام مجلس المعايير الدولية للمحاسبة في سبتمبر ٢٠٢٢، بإصدار تعديلات على المعيار الدولي للتقرير المالي (١٦)، لتحديد المتطلبات التي يستخدمها البائع -المستأجر في قياس التزامات عقود الإيجار الناشئة عن معاملة البيع وإعادة الاستئجار، لضمان عدم قيام البائع - المستأجر بإثبات أي مبلغ من المكسب أو الخسارة يتعلق بحق الاستخدام الذي يحتفظ به. لم يكن لهذه التعديلات أي أثر على القوائم المالية الأولية الموجزة للشركة.

شركة المطاحن الرابعة (شركة شخص واحد)

(شركة مساهمة سعودية مقفلة)

إيضاحات حول القوائم المالية الأولية الموجزة (تنمة)
في ٣٠ يونيو ٢٠٢٤

٢ - أساس الإعداد والتغيرات في السياسات المحاسبية (تنمة)

٢-٢ معلومات عن السياسات المحاسبية الجوهرية والمعايير والتفسيرات والتعديلات الجديدة المطبقة من قبل الشركة (تنمة)

التعديلات على معيار المحاسبة الدولي (١): تصنيف الالتزامات على أنها متداولة أو غير متداولة
بتاريخ يناير ٢٠٢٠ وأكتوبر ٢٠٢٢، أصدر مجلس المعايير الدولية للمحاسبة تعديلات على الفقرات من ٦٩ إلى ٧٦ من معيار المحاسبة الدولي (١) لتحديد المتطلبات الخاصة بتصنيف المطلوبات كمتداولة أو غير متداولة. توضح التعديلات ما يلي:

- ما المقصود بحق تأجيل السداد،
- أن حق التأجيل يجب أن يكون موجوداً في نهاية فترة التقرير،
- أن التصنيف لا يتأثر باحتمالية ممارسة المنشأة لحقها في تأجيل السداد، و
- أنه فقط إذا كانت إحدى المشتقات الضمنية في التزام قابل للتحويل هي نفسها أداة حقوق ملكية، فإن تؤثر شروط الالتزام على تصنيفها.

بالإضافة إلى ذلك، تم إدخال شرط لاشتراط الإفصاح عندما يتم تصنيف التزام ناشئ عن اتفاقية قرض على أنه غير متداول ويتوقف حق المنشأة في تأجيل النسوية على الامتثال للتعهدات المستقبلية في غضون اثني عشر شهراً. لم يكن لهذه التعديلات أي أثر على القوائم المالية الأولية الموجزة للشركة.

٢-٣ التقديرات المحاسبية الهامة

يتطلب إعداد القوائم المالية الأولية الموجزة، وفقاً لمعيار المحاسبة الدولي (٣٤) المعتمد في المملكة العربية السعودية، استخدام التقديرات والافتراضات التي قد تؤثر على أرصدة الموجودات والمطلوبات المسجلة والإفصاح عن الموجودات والالتزامات المحتملة بتاريخ القوائم المالية الأولية الموجزة ومبالغ الإيرادات والمصاريف المصرح عنها خلال فترة التقرير إن التقديرات والأحكام المستخدمة في إعداد هذه القوائم المالية الأولية الموجزة تتماشى مع تلك المستخدمة في إعداد القوائم المالية السنوية للشركة للسنة المنتهية في ٣١ ديسمبر ٢٠٢٣.

٣ - المعلومات القطاعية

تتم عمليات الشركة بشكل رئيسي في المملكة العربية السعودية في ثلاثة فروع: الدمام والمدينة المنورة والخرج. لغرض إعداد التقارير الإدارية، يتم تحديد وحدات الأعمال هذه كقطاعات يتم إعداد التقارير عنها. لم يتم تجميع أي قطاعات تشغيلية لتشكيل القطاعات التشغيلية التي يتم إعداد التقارير عنها المذكورة أعلاه.

إن الرئيس التنفيذي هو صانع القرار التشغيلي الرئيسي والذي يقوم بمراقبة نتائج العمليات لوحدات الأعمال بصورة مستقلة لغرض اتخاذ القرار بشأن توزيع الموارد وتقييم الأداء. يتم تقييم أداء القطاع على أساس الربح أو الخسارة ويتم قياسه بصورة مماثلة في القوائم المالية الأولية الموجزة. كما يتم التعامل مع الزكاة وضريبة الدخل على مستوى المركز الرئيسي ولا يتم تخصيصها إلى القطاعات التشغيلية. جميع القطاعات التي يتم إعداد تقارير بشأنها لها نوع مماثل من المنتجات. لم تكن هناك تحويلات بين القطاعات خلال الفترة.

شركة المطاحن الرابعة (شركة شخص واحد)
(شركة مساهمة سعودية مغلقة)

إيضاحات حول القوائم المالية الأولية الموجزة (تتمة)
في ٣٠ يونيو ٢٠٢٤

٣ - المعلومات القطاعية (تتمة)

فيما يلي المعلومات المالية المختارة لهذه الفروع:

لفترة الستة أشهر المنتهية في ٣٠ يونيو ٢٠٢٤ (غير مراجع)					
الإجمالي	المركز الرئيسي	الخرج	المدينة المنورة	الدمام	
ريال سعودي	ريال سعودي	ريال سعودي	ريال سعودي	ريال سعودي	
٣٠٨,٤٥٤,٠٩٢	-	٨٤,٩٨٨,٨١٧	٩٨,١٦٠,٢٥٢	١٢٥,٣٠٥,٠٢٣	إيرادات
(١٠١,٣١٨,٩٣٨)	-	(٣٦,٩٠١,٣٩٦)	(٢٢,٣٠٦,٨٨٨)	(٤٢,١١٠,٦٥٤)	مواد مستهلكة
(٤٣,٦٦٨,٤٦٢)	(١٤,٩٠١,٢٢٠)	(٧,٤٩٨,٩٤٣)	(١٠,٨٠٣,٩٦٥)	(١٠,٤٦٤,٣٣٤)	تكاليف موظفين
(٢٦,٢٤٤,٠٣٠)	(٥٩٨,٩٥٤)	(٥,٩٥٦,١٣٣)	(١١,٩٢٦,٠٠٤)	(٧,٧٦٢,٩٣٩)	استهلاك وإطفاء
(٤٥,٢٨٥,١٦٩)	(٣,٣٨٣,١٢١)	(١١,٤٣٠,٥٦٨)	(١٦,٨٥٣,١٢٨)	(١٣,٦١٨,٣٥٢)	مصاريف أخرى
(٥,٦٨٧,٥٢٤)	(١٦٤,٨٦٠)	(٢٣٦,٩٦٩)	(٢,٢٤٦,٩٤٠)	(٣,٠٢٨,٧٥٥)	تكاليف تمويل
٢,٩٧٧,٢٥٨	٢,٩٧٧,٢٥٨	-	-	-	إيرادات تمويل
١٢٢,٦١٢	-	٦١,١٥٥	١٦,٩٥٢	٤٤,٥٠٥	إيرادات أخرى
٨٩,٣٤٩,٨٣٩	(١٦,٠٧٠,٨٩٧)	٢٣,٠٢٥,٩٦٣	٣٤,٠٠٠,٢٧٩	٤٨,٣٥٤,٤٩٤	ربح (خسارة) القطاع

لفترة الستة أشهر المنتهية في ٣٠ يونيو ٢٠٢٣ (غير مراجع)					
الإجمالي	المركز الرئيسي	الخرج	المدينة المنورة	الدمام	
ريال سعودي	ريال سعودي	ريال سعودي	ريال سعودي	ريال سعودي	
٢٧٧,٢٠٠,٣٥٠	-	٦٢,١٦٠,٤٣١	٨٧,٣٠٣,١٠٠	١٢٧,٧٣٦,٨١٩	إيرادات
(٩٢,٣١١,٠٣٥)	-	(١٩,١٥٢,٧٨٨)	(٢٧,٧٤٥,٤٦٠)	(٤٥,٤١٢,٧٨٧)	مواد مستهلكة
(٣٨,١٢٥,٥٣٠)	(١١,٢٤٢,٦٥٦)	(٧,١٢٦,٨٠٥)	(١٠,٢٣٥,١٤٩)	(٩,٥٢٠,٩٢٠)	تكاليف موظفين
(٢٧,٢٨٣,٧٣٩)	(٣٣٢,٤٤٥)	(٦,٨٤٥,٧٧٤)	(١١,٩٠١,٦٠٤)	(٨,٢٠٣,٩١٦)	استهلاك وإطفاء
(٤٠,١٣٩,٨٠٤)	(٦,٤٥٤,٦٠٣)	(٦,٤٩٦,٨٢٥)	(١٣,٨٠٧,٥٨٦)	(١٣,٣٨٠,٧٩٠)	مصاريف أخرى
(٣,٩٤١,١٤٨)	(١٤٣,٧٢٣)	(١٣١,٥٢٦)	(١,١٩٢,٠٣٦)	(٢,٤٧٣,٨٦٣)	تكاليف تمويل
٢,٩١٧,٤٤٣	٢,٩١٧,٤٤٣	-	-	-	إيرادات تمويل
٣٨٠,٥٢٣	٤٧,٩٦٩	٢٢,٨٦٢	٨٣,٨٧٨	٢٢٥,٨١٤	إيرادات أخرى
٧٨,٦٩٧,٠٦٠	(١٥,٢٠٨,٠١٥)	٢٢,٤٢٩,٥٧٥	٢٢,٥٠٥,١٤٣	٤٨,٩٧٠,٣٥٧	ربح (خسارة) القطاع

لفترة الثلاثة أشهر المنتهية في ٣٠ يونيو ٢٠٢٤ (غير مراجع)					
الإجمالي	المركز الرئيسي	الخرج	المدينة المنورة	الدمام	
ريال سعودي	ريال سعودي	ريال سعودي	ريال سعودي	ريال سعودي	
١٣٨,١٢٢,٦٨٨	-	٣٨,٥١٣,٣٢٩	٤١,٤٨٧,٠٣٩	٥٨,١٢٢,٣٢٠	إيرادات
(٤٥,٩٣٢,٦٨٩)	-	(١٦,٠١٦,٤٥١)	(١٠,٦٣٨,٩٠٣)	(١٩,٢٧٧,٣٣٥)	مواد مستهلكة
(٢٢,٢٦٠,٨٨٠)	(٨,٠٩٢,٣٢١)	(٣,٦٩٧,٩٩١)	(٥,١٨٨,٣٠٤)	(٥,٢٨٢,٢٦٤)	تكاليف موظفين
(١٣,٢٣١,٥٨٨)	(٣٩٦,٦٢٦)	(٢,٧٩٦,٧١٥)	(٦,١٥١,٧٣٨)	(٣,٨٨٦,٥٠٩)	استهلاك وإطفاء
(١٩,٣٠١,٩٨٢)	(١,٧٢٦,٥٩٦)	(٦,١٠٧,٥٦٥)	(٥,١٩٠,٥١١)	(٦,٢٧٧,٣١٠)	مصاريف أخرى
(٢,٨٤٣,٧٦٣)	(٨٢,٤٣٠)	(١١٨,٤٨٥)	(١,١٢٣,٤٧٠)	(١,٥١٩,٣٧٨)	تكاليف تمويل
١,٥٩٦,٢٢٢	١,٥٩٦,٢٢٢	-	-	-	إيرادات تمويل
٥٣,٢٥٣	(٢٣)	٣٨,١١٢	٢,١٢٤	١٣,٠٤٠	إيرادات أخرى
٣٦,٢٠١,٢٦١	(٨,٧٠١,٧٧٤)	٩,٨١٤,٢٣٤	١٣,١٩٦,٢٣٧	٢١,٨٩٢,٥٦٤	ربح (خسارة) القطاع

شركة المطاحن الرابعة (شركة شخص واحد)
(شركة مساهمة سعودية مغلقة)

إيضاحات حول القوائم المالية الأولية الموجزة (تتمة)
في ٣٠ يونيو ٢٠٢٤

٣ - المعلومات القطاعية (تتمة)

فيما يلي المعلومات المالية المختارة لهذه الفروع: (تتمة)

لفترة الثلاثة أشهر المنتهية
في ٣٠ يونيو ٢٠٢٣
(غير مراجع)

الإجمالي ريال سعودي	المركز الرئيسي ريال سعودي	الخرج ريال سعودي	المدينة المنورة ريال سعودي	الدمام ريال سعودي
١١٥,١٥٧,٨٥٥	-	٢٦,٦٧٤,٠٧٧	٣٣,٩٤٥,٩٨٠	٥٤,٥٣٧,٧٩٨
(٣٨,٣٣١,٥٦٤)	-	(٨,١٧٣,٣٩٧)	(١٠,٠٣٢,٠١٩)	(٢٠,١٢٦,١٤٨)
(١٨,٩٧١,٥٤٤)	(٥,٩٣٠,١٩٠)	(٣,٣٨٨,٨٨٨)	(٥,٠٧٠,٣١٤)	(٤,٥٨٢,١٥٢)
(١٣,٦٧٧,٧٤٨)	(١٦٩,٨٤٥)	(٣,٤٢٧,٧٣٨)	(٥,٩٧٠,٩٣٠)	(٤,١٠٩,٢٣٥)
(١٧,٦٩٦,٥٣٠)	(٤٥١,١٧٩)	(٢,٣٠٣,١٣٢)	(٩,٥٠٦,٤٢٠)	(٥,٤٣٥,٧٩٩)
(١,٩٧٠,٥٧٤)	(٧١,٨٦١)	(٦٥,٧٦٣)	(٥٩٦,٠١٨)	(١,٢٣٦,٩٣٢)
١,٤٩٢,٤٩٥	١,٤٩٢,٤٩٥	-	-	-
٢٥٩,٤٠٧	٢,٠٤٨	٤٣٨	٤٧,٠٧٠	٢٠٩,٨٥١
٢٦,٢٦١,٧٩٧	(٥,١٢٨,٥٣٢)	٩,٣١٥,٥٩٧	٢,٨١٧,٣٤٩	١٩,٢٥٧,٣٨٣

إيرادات
مواد مستهلكة
تكاليف موظفين
استهلاك وإطفاء
مصاريب أخرى
تكاليف تمويل
إيرادات تمويل
إيرادات أخرى
ربح (خسارة) القطاع

كما في ٣٠ يونيو ٢٠٢٤
(غير مراجع)

الإجمالي ريال سعودي	المركز الرئيسي ريال سعودي	الخرج ريال سعودي	المدينة المنورة ريال سعودي	الدمام ريال سعودي
١,١٤٢,٩٨٧,٣٦٥	٢٠٧,٧٤٩,٣١٢	٢٣٣,١٦٥,٤٤٦	٤٢٣,١٠٤,٣٨٩	٢٧٨,٩٦٨,٢١٨
(٤٥٩,٢٤٥,٢٢٥)	(٢٥,٣٩٥,٧٩٧)	(٣٤,٩١٣,٦٧٩)	(٢١٠,٥١٣,٦٩٢)	(١٨٨,٤٢٢,٠٥٧)
٥٢١,٠٩٦,٨٩٧	٢,١٧٤,٩٢٤	٢٠٨,٢٧١,٢٢٩	٢١٦,٤٦٧,١٠٩	٩٤,١٨٣,٦٣٥
٧,٠١٤,٣٧٦	١٣١,٢٢٩	٤,٠٠٧,٠٨٤	٤٥٤,٦٣٤	٢,٤٢١,٤٢٩
٣٥٤,٣٤١,١٤٧	٤,٣٦٩,٦٦٣	١٨,٥٢٠,٥٢٦	١٧٧,٠٢١,٤٠٣	١٥٤,٤٢٩,٥٥٥
٥٧,٧٣٣,١٤٠	٥٧,٧٣٣,١٤٠	-	-	-
٥٤,٦١٩,٧١٤	-	٦,٥١٠,٣٤٢	٢٢,١٩٤,٤٥٤	٢٥,٩١٤,٩١٨

كما في ٣١ ديسمبر ٢٠٢٣
(مراجع)

الإجمالي ريال سعودي	المركز الرئيسي ريال سعودي	الخرج ريال سعودي	المدينة المنورة ريال سعودي	الدمام ريال سعودي
١,١٥٧,٠٤٢,٦٥٤	١٧٦,٢٧٨,٢٥٤	٢٤٥,٣٠٤,٣٣٣	٤٣٨,٧٠٢,٨٠٩	٢٩٦,٧٥٧,٢٥٨
(٤٧٤,٠٢٩,٣٠٠)	(٢٣,٨٢٨,٠٢٦)	(٣٢,٦٩٢,٠٠١)	(٢١٩,٢٦١,٤٧٨)	(١٩٨,٢٤٧,٧٩٥)
٥٣١,٩٦٧,٠٩٩	٢,٣١٥,٤٥٥	٢١٠,٧٣٧,٩٩٥	٢٢٣,٠٧٥,٠٦٤	٩٥,٨٢٨,٥٨٥
١٠,١٥١,٠٣٣	١,٣٧٧,٥٠٠	١,٨٠١,٦٠٦	١,٧٢٥,١٢٩	٥,٢٤٦,٧٩٨
٣٦٢,٤٩١,٠٤٧	٤,٤٨٧,٧٦١	١٨,٩٣٢,٠٩٣	١٨٠,٩٥٥,٢١١	١٥٨,١١٥,٩٨٢
٥٦,٧٢٠,٥٠٤	٥٦,٧٢٠,٥٠٤	-	-	-
٥٥,٩٦٨,١٧٢	١٢,٣٣٢	٧,٢٦٨,٤١١	١٨,٩٩٩,٨٥١	٢٩,٦٨٧,٥٧٨

إجمالي الموجودات
إجمالي المطلوبات
إفصاحات أخرى:
ممتلكات وآلات ومعدات
نفقات رأسمالية
موجودات حق الاستخدام
موجودات غير ملموسة
بضاعة

شركة المطاحن الرابعة (شركة شخص واحد)
(شركة مساهمة سعودية مغلقة)

إيضاحات حول القوائم المالية الأولية الموجزة (تتمة)
في ٣٠ يونيو ٢٠٢٤

٤ - الممتلكات والآلات والمعدات

صافي القيمة الدفترية	في ٣١ ديسمبر ٢٠٢٣	إضافات خلال الفترة	مخصص الاستهلاك المحمل للفترة	تحويلات	في ٣٠ يونيو ٢٠٢٤
(مراجع)	ريال سعودي	ريال سعودي	ريال سعودي	ريال سعودي	ريال سعودي
مباني	١٨٧,٦٤٦,٤٢٥	-	(٤,٥٥٩,١٤٦)	١,٣٢٩,٢٩٩	١٨٤,٤١٦,٥٧٨
آلات ومكائن	٣٣٠,٥٤٧,٨١٠	٣,١٦٧,٦٩٩	(١٢,٤٧٣,١٢٠)	٣,٢٢٦,٦٤٢	٣٢٤,٤٦٩,٠٣١
أثاث وتركيبات	١,٧٩٠,٩٩٥	٣٤,٦٧٨	(١٥٨,٥٦٦)	-	١,٦٦٧,١٠٧
معدات حاسب الي	٣,٨٤٤,٨٧٦	١٢١,١٨٠	(٤٥٦,٨٤١)	٦٩٧,٥٠٤	٤,٢٠٦,٧١٩
سيارات	٦٤٦,٧٤١	-	(٢٣٦,٩٠٥)	-	٤٠٩,٨٣٦
أعمال رأسمالية قيد التنفيذ**	٧,٤٩٠,٢٥٢	٣,٦٩٠,٨١٩	-	(٥,٢٥٣,٤٤٥)	٥,٩٢٧,٦٢٦
الإجمالي	٥٣١,٩٦٧,٠٩٩	٧,٠١٤,٣٧٦	(١٧,٨٨٤,٥٧٨)	-	٥٣١,٠٩٦,٨٩٧

صافي القيمة الدفترية	في ٣١ ديسمبر ٢٠٢٢	إضافات خلال الفترة	مخصص الاستهلاك المحمل للفترة	تحويلات	معاد تصنيفه من البضاعة***	في ٣١ ديسمبر ٢٠٢٣ (مراجع)
ريال سعودي	ريال سعودي	ريال سعودي	ريال سعودي	ريال سعودي	ريال سعودي	ريال سعودي
مباني	١٩٦,٢٤٩,١١٢	١٣٧,٨٩٧	(٩,١٠٦,٠٣٤)	٣٦٥,٤٥٠	-	١٨٧,٦٤٦,٤٢٥
آلات ومكائن	٣٣٢,٤٥٤,٧٦٣	٤,٧٢٢,٥٧٧	(٢٤,٦٨٧,٣٥٤)	٥,٤٦٢,٢٨٠	١٢,٥٩٥,٥٤٤	٣٣٠,٥٤٧,٨١٠
أثاث وتركيبات	١,٧٧٥,٦١١	٢٦٧,٤٥٩	(٣٠٤,١٨٩)	٥٢,١١٤	-	١,٧٩٠,٩٩٥
معدات حاسب الي	٤,٤٧٢,٧٣٩	٢٧٧,٨٣٩	(٩٠٥,٧٠٢)	-	-	٣,٨٤٤,٨٧٦
سيارات	١,١٣٥,٢٩٢	-	(٤٨٨,٥٥١)	-	-	٦٤٦,٧٤١
أعمال رأسمالية قيد التنفيذ	٩,٥٠٨,٠٨١	٣,٨٦٢,٠١٥	-	(٥,٨٧٩,٨٤٤)	-	٧,٤٩٠,٢٥٢
الإجمالي	٥٤٥,٥٩٥,٥٩٨	٩,٢٦٧,٧٨٧	(٣٥,٤٩١,٨٣٠)	-	١٢,٥٩٥,٥٤٤	٥٣١,٠٩٦,٨٩٧

إن المباني مقامة على أرض مستأجرة من الهيئة العامة للأمن الغذائي (سابقاً: المؤسسة العامة للحبوب) بإيجار سنوي قدره ١٢,٧ مليون ريال سعودي. تبلغ مدة عقد الإيجار الأولية ٢٥ سنة ميلادية تبدأ من ٣ ربيع الثاني ١٤٣٨ هـ (الموافق ١ يناير ٢٠١٧)، والتي تم تعديلها سنة ٢٠٢١ لتطابق مدة رخصة مطاحن الدقيق (حتى ٣٠ نوفمبر ٢٠٢٤). يتجدد الإيجار تلقائياً بشرط تجديد رخصة الطحن للشركة.

** تتكون الأعمال الرأسمالية قيد التنفيذ بشكل رئيسي من التالي:

- مشروع تركيب آلات القياس في فرعي الدمام والخرج، و
- خط تعبئة جديد في فرع الخرج.

تاريخ الاستكمال المتوقع هو ديسمبر ٢٠٢٤ وتبلغ الالتزامات الرأسمالية المتعلقة بهذا المبلغ ما قيمته ٢,٥٠١,١٧٧ ريال سعودي (٣١ ديسمبر ٢٠٢٣: ٣,١ مليون ريال سعودي).

خلال السنة المنتهية في ٣١ ديسمبر ٢٠٢٣، قدرت الإدارة أن بعض قطع الغيار الرأسمالية بتكلفة ١٥,٨٨٠,١٤٤ ريال سعودي ومخصص البضاعة بطيئة الحركة بقيمة ٣,٢٨٤,٦٠٠ ريال سعودي لها عمر إنتاجي يزيد عن سنة واحدة، وبالتالي فهي نفي بمعايير الرسملة تحت بند الممتلكات والآلات والمعدات. ونتيجة لذلك، أعادت الإدارة تصنيف ١٢,٥٩ مليون ريال سعودي من البضاعة إلى الممتلكات والآلات والمعدات.

تم رهن متحصلات التأمين المتعلقة بتأمين الآلات والمركبات من قبل شركة الخليج لطحن الدقيق الصناعية ("المساهم") لصالح البنك التجاري فيما يتعلق بقرض طويل الأجل حصل عليه المساهم.

شركة المطاحن الرابعة (شركة شخص واحد)
(شركة مساهمة سعودية مغلقة)

إيضاحات حول القوائم المالية الأولية الموجزة (تتمة)
في ٣٠ يونيو ٢٠٢٤

٤ - الممتلكات والآلات والمعدات (تتمة)

تم توزيع الاستهلاك على النحو التالي:

٣٠ يونيو ٢٠٢٤	٣١ ديسمبر ٢٠٢٣	
(غير مراجع)	(مراجع)	
ريال سعودي	ريال سعودي	
١٦,٠٣١,٨٤٣	٣٠,٥٢١,٧٤٩	تكاليف مباشرة للفترة / للسنة
١,٥٠٦,٤٣٨	١,٥٤٩,٩٦٩	عمومية وإدارية للفترة / للسنة
٣٤٦,٢٩٧	٣,٤٢٠,١١٢	بيع وتوزيع للفترة / للسنة
١٧,٨٨٤,٥٧٨	٣٥,٤٩١,٨٣٠	إجمالي المحمل للفترة / للسنة

٥ - موجودات حق الاستخدام والتزامات عقود الإيجار

أبرمت الشركة اتفاقية عقد إيجار مع الهيئة العامة للأمن الغذائي (سابقاً: المؤسسة العامة للحبوب) لاستئجار صوامع لغرض تخزين القمح والدقيق والأعلاف. تبلغ مدة عقد الإيجار ٢٥ سنة ميلادية تبدأ من ٣ ربيع الثاني ١٤٣٨ هـ (الموافق ١ يناير ٢٠١٧)، والتي تم تعديلها في ديسمبر ٢٠٢١ لتطابق مدة رخصة مطاحن الدقيق (حتى ٣٠ نوفمبر ٢٠٤٦)، وهي قابلة للتجديد تلقائياً لفترة مماثلة بموجب تجديد رخصة المطاحن للشركة. إن الأعمار الإنتاجية المقدرة للموجودات المستأجرة لأغراض إطفاء موجودات حق الاستخدام هي ٢٥ سنة.

دخلت الشركة في عقود إيجار أراضي لوحدات الأعمال. تبلغ مدة عقد الإيجار ٢٥ سنة ميلادية تبدأ من ٣ ربيع الثاني ١٤٣٨ هـ (الموافق ١ يناير ٢٠١٧)، والتي تم تعديلها سنة ٢٠٢١ لتطابق مدة رخصة مطاحن الدقيق (أي في ٣٠ نوفمبر ٢٠٤٦). وعقود الإيجار هذه لا يتم بموجبها تحويل ملكية الموجودات إلى المؤجر في نهاية العقد. إن الأعمار الإنتاجية المقدرة لموجودات حق الاستخدام هي ٢٥ سنة وتنتهي في ٣٠ نوفمبر ٢٠٤٦.

يتم تأمين التزامات الشركة بموجب عقود الإيجار الخاصة بها من خلال حق المؤجر في الموجودات المستأجرة. وتحظر الشركة بشكل عام التنازل عن الموجودات المستأجرة أو تأجيرها من الباطن.

فيما يلي بيان الحركة في موجودات حق الاستخدام:

٣٠ يونيو ٢٠٢٤	٣١ ديسمبر ٢٠٢٣	
(غير مراجع)	(مراجع)	
ريال سعودي	ريال سعودي	
٣٦٢,٤٩١,٠٤٧	٣٨٥,٥١٢,٥٠٨	في بداية الفترة / السنة
-	(٣,٧٣٦,٠٦٧)	تعديل على عقد إيجار
(٨,١٤٩,٩٠٠)	(١٩,٢٨٥,٣٩٤)	مخصص استهلاك محمل للفترة / للسنة
٣٥٤,٣٤١,١٤٧	٣٦٢,٤٩١,٠٤٧	في نهاية الفترة / السنة

شركة المطاحن الرابعة (شركة شخص واحد)
(شركة مساهمة سعودية مقفلة)

إيضاحات حول القوائم المالية الأولية الموجزة (تتمة)
في ٣٠ يونيو ٢٠٢٤

٥ - موجودات حق الاستخدام والتزامات عقود الإيجار (تتمة)

فيما يلي بيان الحركة في التزامات عقود الإيجار:

٣٠ يونيو ٢٠٢٤ (غير مراجع) ريال سعودي	٣١ ديسمبر ٢٠٢٣ (مراجع) ريال سعودي	
٤٠٢,٢٥٤,٤١٨	٤٢٠,٨٧٤,٧٦٢	في بداية الفترة / السنة
-	(٣,٧٣٦,٠٦٧)	تعديل على عقد إيجار
٥,٦٨٧,٥٢٤	٧,٨٨٢,٢٩٦	زيادة الفائدة للفترة / للسنة
(٢٢,٩٨٦,٠٩١)	(٢٢,٧٦٦,٥٧٣)	مدفوعات خلال الفترة / السنة
٣٨٤,٩٥٥,٨٥١	٤٠٢,٢٥٤,٤١٨	في نهاية الفترة / السنة
		منقسمة إلى:
٢٢,٩٨٦,٠٩١	٢٢,٩٨٦,٠٩١	جزء متداول
٣٦١,٩٦٩,٧٦٠	٣٧٩,٢٦٨,٣٢٧	جزء غير متداول

تم توزيع الاستهلاك على النحو التالي:

٣٠ يونيو ٢٠٢٤ (غير مراجع) ريال سعودي	٣١ ديسمبر ٢٠٢٣ (مراجع) ريال سعودي	
٧,٦٨٣,٧٥٦	١٦,٧٠٥,٧٩٦	تكاليف مباشرة للفترة / للسنة
١٩٨,٤١٨	٦٧٦,٨٤٢	عمومية وإدارية للفترة / للسنة
٢٦٧,٧٢٦	١,٩٠٢,٧٥٦	بيع وتوزيع للفترة / للسنة
٨,١٤٩,٩٠٠	١٩,٢٨٥,٣٩٤	إجمالي المخصص المحمل للفترة / للسنة

٦ - الموجودات غير الملموسة

٣٠ يونيو ٢٠٢٤ (غير مراجع) ريال سعودي	٣١ ديسمبر ٢٠٢٣ (مراجع) ريال سعودي	
٥٦,٧٢٠,٥٠٤	٥٥,٨٧٠,٧٦٧	في بداية الفترة / السنة
١,٢٢٢,١٨٨	٨٨٣,٢٤٦	إضافات خلال الفترة / السنة
(٢٠٩,٥٥٢)	(٣٣,٥٠٩)	مخصص إطفاء محمل للفترة / للسنة
٥٧,٧٣٣,١٤٠	٥٦,٧٢٠,٥٠٤	في نهاية الفترة / السنة

تشمل الموجودات غير الملموسة علامة تجارية تبلغ ٥٠,١٠٢,٥٠٠ ريال سعودي والتي لديها عمر إنتاجي غير محدد. أقرت الشركة اختبار الانخفاض في القيمة للموجودات غير الملموسة ذات العمر الإنتاجي غير المحدد في ٣١ ديسمبر ٢٠٢٣. تم تحديد المبلغ القابل للاسترداد للأصل بمبلغ ٦٦ مليون ريال سعودي كما في ٣١ ديسمبر ٢٠٢٣ بناءً على حساب القيمة قيد الاستعمال باستخدام توقعات التدفقات النقدية من الموازنات المالية التي تفحصها الإدارة العليا على مدار فترة خمس سنوات. تم تطبيق تكلفة المتوسط المرجح لرأس المال على توقعات التدفقات النقدية بنسبة ١١,٧٪. كما في ٣١ ديسمبر ٢٠٢٣، كانت القيمة قيد الاستعمال للأصل أعلى من صافي قيمة موجودات الشركة، مما يشير إلى عدم انخفاض قيمة العلامة التجارية. لم يطرأ أي تغيير كبير على الافتراضات كما في تاريخ التقرير مقارنةً بـ ٣١ ديسمبر ٢٠٢٣.

كما تشمل البرامج قيد التنفيذ بصافي قيمة دفترية تبلغ ٧,٧ مليون ريال سعودي والذي تم العمل به في إبريل ٢٠٢٤.

شركة المطاحن الرابعة (شركة شخص واحد)
(شركة مساهمة سعودية مغلقة)

إيضاحات حول القوائم المالية الأولية الموجزة (تتمة)
في ٣٠ يونيو ٢٠٢٤

٧ - البضاعة

٣١ ديسمبر ٢٠٢٣ (مراجع) ريال سعودي	٣٠ يونيو ٢٠٢٤ (غير مراجع) ريال سعودي	
٣٦,٧٨٩,٣٦٤	٣٤,٨٢٨,١٠٤	قطع غيار وأخرى
٢٨,١٥٠,٩١٥	٣٠,٨٨٩,٥٠١	مواد خام
٧,٦٣٦,٥١٤	٥,٤٩٢,٧٦٨	بضائع تامة الصنع*
٥,٢١٠	٢٣,١٧٢	بضاعة أخرى
(١٦,٦١٣,٨٣١)	(١٦,٦١٣,٨٣١)	ناقصاً: مخصص لقاء البضاعة بطيئة الحركة والخردة
٥٥,٩٦٨,١٧٢	٥٤,٦١٩,٧١٤	

* تتضمن تكلفة البضائع تامة الصنع تكاليف مباشرة وتكاليف غير مباشرة، ويتم توزيع التكاليف غير المباشرة على أساس الكميات المنتجة.

٨ - المبالغ المدفوعة مقدماً والموجودات المتداولة الأخرى

٣١ ديسمبر ٢٠٢٣ (مراجع) ريال سعودي	٣٠ يونيو ٢٠٢٤ (غير مراجع) ريال سعودي	
١٠,١٩٩,٢٣٥	٥,٣١٨,٧٥٨	دفعات مقدمة لموردين
٢,٤٩٩,٤١٥	٤,٠٨٨,٤٤٠	مصاريف مدفوعة مقدماً
٢,٦٢٥,٦٤٠	٣,٤٤٧,٩١٤	هامش مقابل خطابات ضمان
١٤٠,٦٤٥	٨٦٦,٨٦٥	إيرادات مستحقة الدفع على ودائع مرابحة إسلامية قصيرة الأجل
-	٨١٧,٩٢٠	ضريبة قيمة مضافة مستحقة القبض
١٠٩,٩٥٧	٣٥٦,٨٦٨	مدنيون آخرون
١٥,٥٧٤,٨٩٢	١٤,٨٩٦,٧٦٥	

٩ - المدنيون

٣١ ديسمبر ٢٠٢٣ (مراجع) ريال سعودي	٣٠ يونيو ٢٠٢٤ (غير مراجع) ريال سعودي	
٦,٠٩٤,٩٠١	١٠,٢٤٢,٨١٩	مدنيون
(٨٨٤,٣٦٧)	(٢,٣٦٣,٠٠٥)	ناقصاً: مخصص خسائر الائتمان المتوقعة
٥,٢١٠,٥٣٤	٧,٨٧٩,٨١٤	

شركة المطاحن الرابعة (شركة شخص واحد)
(شركة مساهمة سعودية مغلقة)

إيضاحات حول القوائم المالية الأولية الموجزة (تتمة)
في ٣٠ يونيو ٢٠٢٤

١٠- المعاملات مع الجهات ذات العلاقة وأرصدها

تمثل الجهات ذات العلاقة المساهم وكبار موظفي الإدارة بالشركة والمنشآت الخاضعة للسيطرة أو التي يمارس عليها تأثيراً هاماً من قبل هذه الجهات. تعتمد شروط المعاملات مع الجهات ذات العلاقة من قبل إدارة الشركة والمساهمين.

اسم الجهة ذات العلاقة	طبيعة العلاقة
شركة الخليج لطحن الدقيق الصناعية	مساهم
شركة أسواق عبد الله العثيم	المساهم النهائي
الشركة المتحدة لصناعة الأعلاف	المساهم النهائي
شركة الانا الدولية المحدودة	المساهم النهائي
شركة الرياض للصناعات الغذائية	جهة منتسبة
شركة الغذاء النقي	جهة منتسبة

يوضح الجدول التالي المبلغ الإجمالي للمعاملات التي تم إبرامها مع الجهات ذات العلاقة خلال فترتي الثلاثة أشهر والسنة أشهر المنتهيتين في ٣٠ يونيو ٢٠٢٤ و ٣٠ يونيو ٢٠٢٣:

المعاملات لفترة الستة أشهر المنتهية في ٣٠ يونيو ٢٠٢٤ و ٣٠ يونيو ٢٠٢٣:

طبيعة المعاملة	مبلغ المعاملة (بالريال السعودي) ٣٠ يونيو ٢٠٢٤ (غير مراجع)	٣٠ يونيو ٢٠٢٣ (غير مراجع)
مصنع زود للمعجنات والمخابز - فرع إيرادات شركة أسواق العثيم تحصيلات	٤٤٥,٣٢٦	٢٠٥,٤٥٩
شركة الرياض للصناعات الغذائية إيرادات تحصيلات	-	٢٩٠,٦٢٩
شركة أسواق عبد الله العثيم إيرادات تحصيلات	٥,١٤٣,٣٧٦	٦,١٩١,٧٩٧
شركة أسواق عبد الله العثيم خدمات مشتركة خدمات دعم المبيعات	٤,٩٣٨,٤٠٨	٤,٠٥١,٦٠٣
الشركة المتحدة لصناعة الأعلاف إيرادات تحصيلات	٤١٧,٨١٤	٥١٧,٥٤٦
شركة الغذاء النقي إيرادات تحصيلات	٢٣,٢٠٩,٧٧٠	٣٢,٤٣٧,٩٤٠
شركة الخليج لطحن الدقيق الصناعية إيرادات تحصيلات	٢١,٤٠٠,٠٠٠	٣٢,٧٧٥,٠٠٠
شركة الغذاء النقي إيرادات تحصيلات	٢,٧٢٣,٩٤٠	١,٩٧١,٢٩٥
شركة الخليج لطحن الدقيق الصناعية إيرادات تحصيلات	٢,٥٣٢,٤٩٤	١,٣٦٦,٦٧٩
شركة الخليج لطحن الدقيق الصناعية تكاليف الطرح العام الأولي المحملة تحصيلات	٢٥٤,٩٢٨	-
	٣,٧٩٥,٧١٩	-
	٣,٥٣٧,٥١٣	-

شركة المطاحن الرابعة (شركة شخص واحد)
(شركة مساهمة سعودية مقفلة)

إيضاحات حول القوائم المالية الأولية الموجزة (تتمة)
في ٣٠ يونيو ٢٠٢٤

١٠- المعاملات مع الجهات ذات العلاقة وأرصدها (تتمة)

المعاملات لفترة الثلاثة أشهر المنتهية في ٣٠ يونيو ٢٠٢٤ و ٣٠ يونيو ٢٠٢٣:

مبلغ المعاملة (بالريال السعودي)		طبيعة المعاملة
٣٠ يونيو ٢٠٢٤ (غير مراجع)	٣٠ يونيو ٢٠٢٣ (غير مراجع)	
٣٤٦,٩٩٣	٢٠٥,٤٥٩	مصنع زود للمعجنات والمخابز - فرع إيرادات
١٧٨,٠١٧	١٦٥,٨٤٧	شركة أسواق العثيم تحصيلات
-	٤٨,٤٣٨	شركة الرياض للصناعات الغذائية إيرادات
-	-	تحصيلات
مبلغ المعاملة (بالريال السعودي)		طبيعة المعاملة
٣٠ يونيو ٢٠٢٤ (غير مراجعة)	٣٠ يونيو ٢٠٢٣ (غير مراجعة)	
٧٥,٧٧٣	٣,١٦٩	شركة أسواق عبد الله العثيم إيرادات
١,٧٦٩,٣٥٥	٣,٥١٥,٨١٤	تحصيلات
-	٥١٧,٥٤٦	خدمات مشتركة
٤١٧,٨١٤	١٩,١٧٤	خدمات دعم المبيعات
١٠,٧١٣,٢٩٩	١٢,٤٤٠,٦١٢	الشركة المتحدة لصناعة الأعلاف إيرادات
١٠,٦٠٠,٠٠٠	١٢,٤٨٠,٤٩٠	تحصيلات
٥٩٦,٥٨٩	٩٧,٠٠٧	شركة الغذاء النقي إيرادات
١,٦٧٣,٨٠٧	٣٦٠,٩٤٤	تحصيلات
٢٥٤,٩٢٨	-	خدمات دعم المبيعات
٣,٧٩٥,٧١٩	-	شركة الخليج لطحن الدقيق الصناعية تكاليف الطرح العام الأولي المحملة
٣,٥٣٧,٥١٣	-	تحصيلات

شركة المطاحن الرابعة (شركة شخص واحد)
(شركة مساهمة سعودية مغلقة)

إيضاحات حول القوائم المالية الأولية الموجزة (تتمة)
في ٣٠ يونيو ٢٠٢٤

١٠ - المعاملات مع الجهات ذات العلاقة وأرصدها (تتمة)

٣١ ديسمبر ٢٠٢٣	٣٠ يونيو ٢٠٢٤	
(مراجع)	(غير مراجع)	
ريال سعودي	ريال سعودي	
		المبالغ المستحقة من الجهات ذات علاقة
١,٢٨٥,٥٥٤	١,٠٧٢,٧٠٨	شركة أسواق عبد الله العثيم
-	٣١٩,١٢٧	الشركة المتحدة لصناعة الأعلاف
٢١,١٩٠,٧٠٢	٢٥٨,٢٠٦	شركة الخليج لطحن الدقيق الصناعية
٧١,٥٣١	١٦٨,٩٧٦	مصنع زود للمعجنات والمخابز - فرع شركة أسواق العثيم
١٧١,٦٤٢	١٠٨,١٦٠	شركة الغذاء النقي
٤٧,٥٠٧	٤٧,٥٠٧	شركة الرياض للصناعات الغذائية
٢٢,٧٦٦,٩٣٦	١,٩٧٤,٦٨٤	
		المبالغ المستحقة إلى الجهة ذات العلاقة
١,٤٩٠,٦٤٣	-	الشركة المتحدة لصناعة الأعلاف
١,٤٩٠,٦٤٣	-	

تعويضات كبار موظفي الإدارة في الشركة

تشتمل تعويضات كبار موظفي الإدارة في الشركة على الرواتب والمكافآت الأخرى. تمثل المبالغ المفصّل عنها في الجدول أدناه المبالغ التي تم إثباتها كمصاريف خلال فترة التقرير والمتعلقة بكبار موظفي الإدارة. بلغت مصاريف ومكافآت وبدلات مجلس الإدارة واللجان خلال الفترة ما قيمته ١,٥٢٦,٦٩١ ريال سعودي (٣٠ يونيو ٢٠٢٣: ٤٩,٢٨٣ ريال سعودي).

لفترة الستة أشهر المنتهية في		لفترة الثلاثة أشهر المنتهية في		
٣٠ يونيو ٢٠٢٤	٣٠ يونيو ٢٠٢٣	٣٠ يونيو ٢٠٢٤	٣٠ يونيو ٢٠٢٣	
(غير مراجع)	(غير مراجع)	(غير مراجع)	(غير مراجع)	
ريال سعودي	ريال سعودي	ريال سعودي	ريال سعودي	
١,٩٧٩,٦٥٦	٢,٥٢٦,٠٣٨	٩٨٩,٨٢٨	٩٥٤,٦٠٩	مكافآت الموظفين قصيرة الأجل
٩٩,١٨٢	١٣٩,٠٣٩	٤٤,٨٧٦	٧٢,٨٣٠	مكافآت الموظفين طويلة الأجل

١١ - النقدية وشبه النقدية

٣١ ديسمبر ٢٠٢٣	٣٠ يونيو ٢٠٢٤	
(مراجع)	(غير مراجع)	
ريال سعودي	ريال سعودي	
٨٢,٩٦٧,٥٧٠	١٠٣,٥٨٥,٦٥٥	ودائع مرابحة إسلامية قصيرة الأجل*
٢٣,٢٨٧,٨٥٤	٢٦,٧٨١,٧٣٤	نقدية لدى البنوك
٨٨,٠٤٦	٧٧,٨١٥	نقدية في الصندوق
١٠٦,٣٤٣,٤٧٠	١٣٠,٤٤٥,٢٠٤	

(*) يتم إيداع ودائع المرابحة الإسلامية قصيرة الأجل لدى البنوك لفترات متفاوتة تتراوح بين يوم واحد وثلاثة أشهر، بناءً على المتطلبات النقدية الفورية للشركة وتحقيق الفائدة بمعدل متغير بناءً على سعر الإيداع اليومي في البنك. يبلغ معدل الفائدة الفعلي نسبة ٥,٥١٪.

**شركة المطاحن الرابعة (شركة شخص واحد)
(شركة مساهمة سعودية مغلقة)**

إيضاحات حول القوائم المالية الأولية الموجزة (تتمة)
في ٣٠ يونيو ٢٠٢٤

١٢- رأس المال

يتكون رأس مال الشركة المصرح به والمصدر والمدفوع بالكامل من ٥٤٠,٠٠٠,٠٠٠ سهم، قيمة كل سهم ١ ريال سعودي (٣١ ديسمبر ٢٠٢٣: ٤٧,٣٩٠,٣١٧ سهم، وقيمة كل سهم ١٠ ريال سعودي) مملوكة من قبل شركة الخليج لطحن الدقيق الصناعية ("المساهم").

فيما يلي المساهمة النهائية للشركة كما في ٣٠ يونيو ٢٠٢٤ و ٣١ ديسمبر ٢٠٢٣:

<u>نسبة الملكية</u>	<u>المساهم النهائي</u>
٢٣,٣٣٪	شركة أسواق عبد الله العثيم
٢٣,٣٣٪	الشركة المتحدة لصناعة الأعلاف
٢٣,٣٣٪	شركة الانا الدولية المحدودة
١٠٠٪	

الزيادة المقترحة في رأس المال

بتاريخ ١٤ جمادى الآخرة ١٤٤٥هـ (الموافق ٢٧ ديسمبر ٢٠٢٣)، أصدر مساهم الشركة قراراً من الجمعية العامة غير العادية للشركة بزيادة رأس مال الشركة من ٤٧٣,٩٠٣,١٧٠ ريال سعودي إلى ٥٤٠,٠٠٠,٠٠٠ ريال سعودي من خلال تحويل مبلغ ٤٠,٠١٧,٤٠٦ ريال سعودي من حساب "الأرباح المبقاة" ومبلغ ٢٦,٠٧٩,٤٢٤ ريال سعودي من حساب "الاحتياطي النظامي" على التوالي، وتقسيم القيمة الاسمية للسهم من ١٠ ريال سعودي للسهم الواحد إلى ١ ريال للسهم الواحد. وقد تم الانتهاء من الإجراءات النظامية في هذا الصدد في ٢٧ جمادى الآخرة ١٤٤٥هـ (الموافق ٩ يناير ٢٠٢٤).

١٣- المصاريف مستحقة الدفع والمطلوبات المتداولة الأخرى

٣٠ يونيو ٢٠٢٤	٣١ ديسمبر ٢٠٢٣	
(مراجع)	(مراجع)	
ريال سعودي	ريال سعودي	
٩,٩٥٢,٥٦٤	٩,٦٦٤,٠٦٧	تكاليف موظفين مستحقة الدفع
٤,٦٣٣,٦٤٥	٦٢٨,٤٢٥	خصومات عملاء مستحقة الدفع
١,٥٠٨,٠٧٩	-	مبالغ مستحقة الدفع ليضاعة مستلمة
١,٣٤٤,٦٤٠	١,٠٧٢,٥٩٢	مصاريف منافع عامة مستحقة الدفع
٧٣٤,٩٣٦	٢٩٥,٤٢٥	تسويق وترويج مستحق الدفع
٦٤٩,٣٦١	٩٩,٨٤٧	مبالغ مستحقة الدفع للمؤسسة العامة للتأمينات الاجتماعية
٤٩٣,١٠٦	٤,٩٨٧,٥٠٠	أتعاب مهنية مستحقة الدفع
-	٣,١١٦,٩٤٣	ضريبة قيمة مضافة مستحقة الدفع
-	٥,١٣٠,٣٠٨	إيجار مستحق الدفع
١,٩٨٣,٦٨٣	١,٧٣٢,٩٠٦	مبالغ أخرى مستحقة الدفع
٢١,٣٠٠,٠١٤	٢٦,٧٢٨,٠١٣	

شركة المطاحن الرابعة (شركة شخص واحد)
(شركة مساهمة سعودية مغلقة)

إيضاحات حول القوائم المالية الأولية الموجزة (تتمة)
في ٣٠ يونيو ٢٠٢٤

١٤ - الزكاة وضريبة الدخل

كانت حركة الزكاة ومخصص ضريبة الدخل خلال الفترة كما يلي:

٣١ ديسمبر ٢٠٢٣	٣٠ يونيو ٢٠٢٤	
(مراجع)	(غير مراجع)	
ريال سعودي	ريال سعودي	
١٣,٨٤٦,٤٦٢	٩١٩,٥٨٣	في بداية الفترة / السنة
٩,٠٦١,٠٩٠	٦,٦٠٧,٧٣٣	مخصص محمل للفترة / السنة
(٢١,٩٨٧,٩٦٩)	(٢,٧٤٥,٧٦٦)	مدفوعات خلال الفترة / السنة
٩١٩,٥٨٣	٤,٧٨١,٥٥٠	في نهاية الفترة / السنة

الضريبة المؤجلة

يتم إثبات الضرائب المؤجلة لجميع الفروق المؤقتة الخاضعة للضريبة وجميع الفروق المؤقتة القابلة للخصم، ويتم ترحيل الأرصدة الضريبية غير المستخدمة والخسائر الضريبية غير المستخدمة فقط إلى الحد الذي يكون فيه من المحتمل توفر ربح خاضع للضريبة يمكن مقابله استخدام هذه الموجودات. تم تسجيل الأثر التراكمي للضريبة المؤجلة في قائمة الربح أو الخسارة لأول مرة خلال السنة المنتهية في ٣١ ديسمبر ٢٠٢٣.

الربوط الزكوية وضريبة الدخل

خضعت الشركة للزكاة وضريبة الدخل اعتباراً من ١ ديسمبر ٢٠٢١ حيث كان رأسمالها سابقاً من الأموال العامة وفقاً لقرار هيئة الزكاة والضريبة والجمارك ("الهيئة"). قدمت الشركة إقرارها الزكوي وإقرار ضريبة الدخل للفترة من ١ ديسمبر ٢٠٢١ إلى ٣١ ديسمبر ٢٠٢١ وللسنة المنتهية في ٣١ ديسمبر ٢٠٢٢ و ٣١ ديسمبر ٢٠٢٣، إلا أنه لم يتم إصدار الربط من قبل الهيئة.

١٥ - الإيرادات

لفترة الستة أشهر المنتهية في		لفترة الثلاثة أشهر المنتهية في		
٣٠ يونيو ٢٠٢٣	٣٠ يونيو ٢٠٢٤	٣٠ يونيو ٢٠٢٣	٣٠ يونيو ٢٠٢٤	
(غير مراجع)	(غير مراجع)	(غير مراجع)	(غير مراجع)	
ريال سعودي	ريال سعودي	ريال سعودي	ريال سعودي	
١٧٨,٧٧٠,٨٥٧	٢١١,٠٦٦,٣٨٠	٧٢,٩٩٤,٠٣٠	٩٢,٣٥٢,٧٤٦	دقيق
٧٧,٩٨٨,٧٤١	٨٤,٥٤٨,٧٥٤	٣٢,٠٢٧,٥٣٥	٣٧,٦٨٢,٥٢٠	نخالة
٢٨,٢٥٠,٦١٨	٢١,٦٥٢,٧٤٢	١٢,٢٨٣,٢٦٨	١٠,٩٩٦,٥٧٤	أعلاف
٢٨٥,٠١٠,٢١٦	٣١٧,٢٦٧,٨٧٦	١١٧,٣٠٤,٨٣٣	١٤١,٠٣١,٨٤٠	
(٧,٨٠٩,٨٦٦)	(٨,٨١٣,٧٨٤)	(٢,١٤٦,٩٧٨)	(٢,٩٠٩,١٥٢)	ناقصاً: خصومات وترويج
٢٧٧,٢٠٠,٣٥٠	٣٠٨,٤٥٤,٠٩٢	١١٥,١٥٧,٨٥٥	١٣٨,١٢٢,٦٨٨	

تقوم الشركة ببيع البضائع الخاصة بها على أساس طلبات البيع من العملاء، وأغلبها مضمونة باستلام قيمة البضائع مقدماً. يتم إثبات بيع البضائع من قبل الشركة على أساس نقطة من الزمن. يتم استيفاء واجب الأداء في وقت إرسال البضائع من المستودع.

شركة المطاحن الرابعة (شركة شخص واحد)
(شركة مساهمة سعودية مقفلة)

إيضاحات حول القوائم المالية الأولية الموجزة (تتمة)
في ٣٠ يونيو ٢٠٢٤

١٥ - الإيرادات (تتمة)

لفترة السنة أشهر المنتهية في		لفترة الثلاثة أشهر المنتهية في		نوع القطاع
٣٠ يونيو ٢٠٢٣	٣٠ يونيو ٢٠٢٤	٣٠ يونيو ٢٠٢٣	٣٠ يونيو ٢٠٢٤	
(غير مراجع)	(غير مراجع)	(غير مراجع)	(غير مراجع)	قطاع الشركات
ريال سعودي	ريال سعودي	ريال سعودي	ريال سعودي	قطاع الأفراد
٢٤٤,٨٣٢,٧٢٢	٢٨٦,٤٥٦,٤٨٢	١٠٦,٨٤٩,٦٧٤	١٢٩,٦٦٩,٠٩٤	متاجر تسوق كبرى
٢٠,٨١٠,٩٧٧	١١,٢٠١,٩٧٣	٥,٩٨٦,٧٨٤	٦,٠٠٦,٩١٤	
١١,٥٥٦,٦٥١	١٠,٧٩٥,٦٣٧	٢,٣٢١,٣٩٧	٢,٤٤٦,٦٨٠	
٢٧٧,٢٠٠,٣٥٠	٣٠٨,٤٥٤,٠٩٢	١١٥,١٥٧,٨٥٥	١٣٨,١٢٢,٦٨٨	

١٦ - التكاليف المباشرة

لفترة السنة أشهر المنتهية في		لفترة الثلاثة أشهر المنتهية في		
٣٠ يونيو ٢٠٢٣	٣٠ يونيو ٢٠٢٤	٣٠ يونيو ٢٠٢٣	٣٠ يونيو ٢٠٢٤	
(غير مراجع)	(غير مراجع)	(غير مراجع)	(غير مراجع)	مواد مستهلكة
ريال سعودي	ريال سعودي	ريال سعودي	ريال سعودي	تكاليف موظفين
٩٢,٣١١,٠٣٥	١٠١,٣١٨,٩٣٨	٣٨,٣٣١,٥٦٤	٤٥,٩٣٢,٦٨٩	استهلاك ممتلكات وآلات ومعدات
٢٢,٤٤٤,٤٥٢	٢١,٨٦١,٢٨٤	١٠,٨٥٥,٢٥٠	١٠,٨٥٥,١٢٤	استهلاك موجودات حق الاستخدام
١٥,١٦٦,٦٢٥	١٦,٠٣١,٨٤٣	٧,٦١٢,١٣٩	٨,٠٨١,٢٦٠	وقود وطاقة
٨,٣٥٢,٨٩٨	٧,٦٨٣,٧٥٦	٤,١٧٦,٤٤٩	٣,٨٤١,٨٧٨	نقل
٦,٧٤٨,٤٩٧	٨,٣٣٣,٠٣٣	٣,١١٠,٥٠٤	٤,٠٢٣,٩٨٧	تأمين
٩٥٤,٧٦٧	٣,١١٨,٦٧٦	١٣٥,٢٧٦	١,٣٨٥,٠٩٣	صيانة
١,٦٤١,٦١٤	١,٤٩١,٠٤١	٨٥٢,٢٣٠	٧٤٥,٤٤٢	اقتراكات
١,٣١٢,٨٠٧	١,١٠٤,٧٥٨	٥٧٧,٩٨٠	٥١٧,٢٣٤	إيجار
١,١١٤,٠١٤	٦٩٢,٣٨٣	٧٠٢,٠٧٤	٢٦٦,٩٩٦	خدمات مهنية واستشارية
٣٣٩,٧٧٤	٣٤٤,٠٠٠	١٦٧,٧٧٤	١٧٢,٠٠٠	تكاليف مباشرة أخرى
-	٤٢٨,٠٥٠	-	٤٠٦,٤٨١	بضائع تامة الصنع في بداية الفترة
٥٢٢,٣٨٩	١,٢٤٠,٩٩١	٢٧٥,٦٨٦	٨٢٠,٨٦٣	إجمالي تكلفة الإنتاج مجهزة للبيع خلال الفترة
١٥٠,٩٠٨,٨٧٢	١٦٣,٦٤٨,٧٥٣	٦٦,٧٩٦,٩٢٦	٧٧,٠٤٩,٠٤٧	بضائع تامة الصنع في نهاية الفترة
٦,١٧٥,٢٣٣	٧,٦٣٦,٥١٤	٧,٧٨٤,٤٦٠	٨,٠٩٠,٣٤٠	
١٥٧,٠٨٤,١٠٥	١٧١,٢٨٥,٢٦٧	٧٤,٥٨١,٣٨٦	٨٥,١٣٩,٣٨٧	
(٥,٦٨٤,٤٥٤)	(٥,٤٩٢,٧٦٨)	(٥,٦٨٤,٤٥٤)	(٥,٤٩٢,٧٦٨)	
١٥١,٣٩٩,٦٥١	١٦٥,٧٩٢,٤٩٩	٦٨,٨٩٦,٩٣٢	٧٩,٦٤٦,٦١٩	

شركة المطاحن الرابعة (شركة شخص واحد)
(شركة مساهمة سعودية مغلقة)

إيضاحات حول القوائم المالية الأولية الموجزة (تنمة)
في ٣٠ يونيو ٢٠٢٤

١٧ - مصاريف البيع والتوزيع

لفترة السنة أشهر المنتهية في		لفترة الثلاثة أشهر المنتهية في		
٣٠ يونيو ٢٠٢٣	٣٠ يونيو ٢٠٢٤	٣٠ يونيو ٢٠٢٣	٣٠ يونيو ٢٠٢٤	
(غير مراجع)	(غير مراجع)	(غير مراجع)	(غير مراجع)	
ريال سعودي	ريال سعودي	ريال سعودي	ريال سعودي	
٧,٧٨٦,١١٦	١٠,٤٠٠,٠٥٣	٢,٨٨٤,٠٢٧	٤,٤٤٦,٨٠٦	مصاريف نقل وشحن
٧,٧٦٨,٥٩١	٤,٢٤٠,٣٠٢	٣,٤٩٨,٦٩٥	٤٦٣,٢١٥	تكاليف تسويق ودعاية
١,٤٢٢,٩٠٧	٤,٠٧٤,٣٩٩	١,٤٢٢,٩٠٧	٨٦٠,٣١١	منتجات استهلاكية مبيعة لمتاجر التسوق الكبرى
٤,٧١٠,٦١٨	٣,٩٨٣,٩٥٠	٢,٤٧٢,٥٧١	١,٩٦٢,٩٦٣	تكاليف موظفين
٢٠٩,٨٦٩	١,٤٧٨,٦٣٨	(٢٨٨,٣٤٧)	(٤٦٣,١٥٨)	خسائر الائتمان المتوقعة للذمم المدينة
١,٦٩٨,٥٠٨	٣٤٦,٢٩٧	٨٥٢,٣٧٦	٤٣,٩٠٤	استهلاك ممتلكات وآلات ومعدات
٧٧٣,٨٥٦	٣٩٩,٠٩١	٣٥٦,٧٦٥	١١٥,٣٣٠	وقود وطاقة
٩٥١,٣٧٨	٢٦٧,٧٢٦	٤٧٥,٦٨٨	١٣٣,٨٦٣	استهلاك موجودات حق الاستخدام
٥٦٨,٦٩٨	٦١٥,٨٢٠	٢٧٨,٤٦٣	٢٩٧,٤٧٨	خدمات دعم المبيعات
١٩٦,٨٥٥	١٩٤,٣٨٨	١٠٦,١٢١	٩٣,٤١٤	تأمين
٢١,٠٩٥	١٨,٢١٢	١٢,٢٢٢	٩,١٥٧	إيجار
-	٥٨,٤٧٩	-	٥٦,٠٠٠	اتعاب مهنية واستشارية
٣٠٨,٤٨٦	٣٥٥,٤٥٤	١٦٦,١٥٤	٢١١,١٣٣	مصاريف أخرى
٢٦,٤١٦,٩٧٧	٢٦,٤٣٢,٨٠٩	١٢,٢٣٧,٦٤٢	٨,٢٣٠,٤١٦	

١٨ - المصاريف العمومية والإدارية

لفترة السنة أشهر المنتهية في		لفترة الثلاثة أشهر المنتهية في		
٣٠ يونيو ٢٠٢٣	٣٠ يونيو ٢٠٢٤	٣٠ يونيو ٢٠٢٣	٣٠ يونيو ٢٠٢٤	
(غير مراجع)	(غير مراجع)	(غير مراجع)	(غير مراجع)	
ريال سعودي	ريال سعودي	ريال سعودي	ريال سعودي	
١٠,٩٧٠,٤٦٠	١٧,٨٢٣,٢٢٨	٥,٦٤٣,٧٢٣	٩,٤٤٢,٧٩٣	تكاليف موظفين
٧٥٩,٦٠٣	١,٥٠٦,٤٣٨	٣٨٣,٦٨٧	٨٣٠,٦٧٧	استهلاك ممتلكات وآلات ومعدات
١,٢٢٠,٥٨٠	١,٧٠٧,٢٧٤	٣٤٩,٠٨٠	١,٠٩٦,٤٦٦	خدمات مهنية واستشارية
٤٥٧,٨٥٥	٧٦٥,١٢١	٢٨١,٦٥٧	٤٢٠,٨٠٩	تأمين
٧٤٦,٦٠٢	٢٥٩,٠٧٨	٤٠٥,٢٢٣	٤٣,٧٤٥	صيانة
٢٥١,١٧٢	٢٨٥,١٢٩	١١٩,٣٠٧	١٠٨,٧٤٢	وقود وطاقة
٢٧٦,٢٣٩	٤٥٣,٦٣١	١٤٤,٤٢٣	٢٩٠,٤٦١	اتصالات
٣٣٨,٤٢١	١٩٨,٤١٨	١٦٩,٢١١	٩٩,٢٠٩	استهلاك موجودات حق الاستخدام
١٦,٣٠٦	٢٠٩,٥٥٢	٨,١٩٨	٢٠٠,٧٩٧	إطفاء موجودات غير ملموسة
٩٢٧,٠٣٧	١,٠٨٣,٤٢٢	٣٨,٣٠٣	٣١٦,٤٠٥	مصاريف أخرى
٢٥,٩٦٤,٢٧٥	٢٤,٢٩١,٢٩١	١٧,٥٤٢,٨١٢	١٢,٨٥٠,١٠٤	

١٩ - ربحية السهم

يتم احتساب ربحية السهم الأساسي بتقسيم ربح الفترة على المتوسط المرجح لعدد الأسهم العادية القائمة خلال الفترة. تم تعديل عدد الأسهم لفترتي الثلاثة أشهر والسنة أشهر المنتهيتين في ٣٠ يونيو ٢٠٢٣ بأثر رجعي ليعكس تجزئة الأسهم (إيضاح ١٢). نظراً لأن التغير في عدد الأسهم القائمة خلال السنة المنتهية في ٣١ ديسمبر ٢٠٢٣ كان بسبب الزيادة في رأس المال والتغير في القيمة الاسمية للأسهم، فقد تم تعديل عدد الأسهم القائمة لجميع الفترات المعروضة بأثر رجعي.

شركة المطاحن الرابعة (شركة شخص واحد)
(شركة مساهمة سعودية مغلقة)

إيضاحات حول القوائم المالية الأولية الموجزة (تتمة)
في ٣٠ يونيو ٢٠٢٤

١٩- ربحية السهم (تتمة)

يعكس الجدول التالي بيانات الدخل والأسهم المستخدمة في احتساب الربح الأساسي والمخفض للسهم:

لفترة الستة أشهر المنتهية في		لفترة الثلاثة أشهر المنتهية في		
٣٠ يونيو ٢٠٢٣	٣٠ يونيو ٢٠٢٤	٣٠ يونيو ٢٠٢٣	٣٠ يونيو ٢٠٢٤	
(غير مراجع)	(غير مراجع)	(غير مراجع)	(غير مراجع)	
ريال سعودي	ريال سعودي	ريال سعودي	ريال سعودي	
٦٨,٩٢٨,٦٦٧	٨١,٧٦٤,٧٤٦	٢٣,٤١٥,٨٨٩	٣٣,١٤٧,٤٤٣	الربح للفترة
				المتوسط المرجح لعدد الأسهم العادية
٥٤٠,٠٠٠,٠٠٠	٥٤٠,٠٠٠,٠٠٠	٥٤٠,٠٠٠,٠٠٠	٥٤٠,٠٠٠,٠٠٠	لربحية السهم الأساسي والمخفض
٠,١٣	٠,١٥	٠,٠٤	٠,٠٦	ربحية السهم الأساسي والمخفض

لم تكن هناك أية معاملات أخرى تتعلق بأسهم عادية أو أسهم عادية محتملة بين تاريخ التقرير وتاريخ اعتماد القوائم المالية الأولية الموجزة.

٢٠- توزيعات الأرباح

في اجتماعها الذي عقد في ١١ جمادى الأولى ١٤٤٥هـ (الموافق ٥ ديسمبر ٢٠٢٢)، فرضت الجمعية العامة العادية للشركة مجلس الإدارة بتوزيع الأرباح النقدية الأولية على أساس ربع سنوي أو نصف سنوي للسنة المالية ٢٠٢٣ و ٢٠٢٤.

لفترة الستة أشهر المنتهية في ٣٠ يونيو ٢٠٢٤، قرر مجلس الإدارة توزيع أرباح نقدية أولية كما يلي:

- ١٤ مليون ريال سعودي في ٢٧ رجب ١٤٤٥هـ (الموافق ٨ فبراير ٢٠٢٤)، و
- ٦٧ مليون ريال سعودي في ١ ذو القعدة ١٤٤٥هـ (الموافق ٩ مايو ٢٠٢٤).

في الفترة السابقة المنتهية في ٣٠ يونيو ٢٠٢٣، قرر مجلس الإدارة توزيع ١٠٠ مليون ريال سعودي كتوزيعات أرباح نقدية أولية.

٢١- الالتزامات المحتملة

كما في ٣٠ يونيو ٢٠٢٤، كان لدى الشركة التزامات محتملة نشأت خلال دورة أعمالها العادية وتتعلق بخطابات اعتماد مستندية وخطابات ضمان بمبلغ ٣,٤ مليون ريال سعودي (٣١ ديسمبر ٢٠٢٣: ٢,٦ مليون ريال سعودي).

٢٢- أهداف وسياسات إدارة مخاطر الأدوات المالية

لم تتغير استراتيجيات إدارة رأس المال والمخاطر المالية للشركة بشكل كبير منذ نهاية السنة الماضية. يتم تصنيف جميع الموجودات المالية والمطلوبات المالية للشركة وقياسها بالتكلفة المطفأة.

٢٣- القيمة العادلة للأدوات المالية

تتكون الموجودات المالية للشركة من نقدية وشبه نقدية ونظم مدينة ومبالغ مستحقة من جهات ذات علاقة وضم مدينة أخرى. وتتكون مطلوباتها المالية من ذمم دائنة ومبالغ مستحقة إلى جهة ذات علاقة وتوزيعات أرباح مستحقة الدفع والتزامات عقود إيجار.

وتعتقد الإدارة أن القيمة العادلة للأدوات المالية للشركة بتاريخ التقرير تقارب قيمتها الدفترية.

**شركة المطاحن الرابعة (شركة شخص واحد)
(شركة مساهمة سعودية مغلقة)**

إيضاحات حول القوائم المالية الأولية الموجزة (تتمة)
في ٣٠ يونيو ٢٠٢٤

٢٤ - تعديل القوائم المالية للفترة السابقة

خلال السنة المنتهية في ٣١ ديسمبر ٢٠٢٣، قامت الشركة بتعديل مبالغ وأرصدة معينة مدرجة في القوائم المالية لفتريات سابقة لتعكس المعالجة المحاسبية والتصنيف الملائمين. تم تلخيص تفاصيل كل تعديل أدناه:

التعديل - ١

خلال السنة المنتهية في ٣١ ديسمبر ٢٠٢٣، اكتشفت إدارة الشركة أنها لم تعيد تقييم قيمة التزامات عقود الإيجار بعد الحصول على رخصة طحن الدقيق في سنة ٢٠٢١. وقد قامت الإدارة بإعادة التقييم خلال السنة، ونتيجة لذلك، تم ذكر موجودات حق الاستخدام والتزامات عقود الإيجار بقيمة أقل. تم تصحيح الخطأ عن طريق تعديل كل من بنود القوائم المالية المتأثرة للرصيد الافتتاحي للفترة السابقة.

التعديل - ٢

خلال السنة المنتهية في ٣١ ديسمبر ٢٠٢٣، اكتشفت إدارة الشركة أن العمر الإنتاجي للمباني التي تم بناؤها على الأراضي المستأجرة في الفترات السابقة كانت تعتمد بشكل خاطئ على العمر الاقتصادي للمباني بدلاً من مدة الإيجار. ونتيجة لذلك، كانت القيمة الدفترية للمباني مبالغ فيها وكان الاستهلاك المتراكم مذكور بقيمة أقل.

تم تصحيح الأخطاء أعلاه عن طريق تعديل كل من بنود القوائم المالية المتأثرة في الفترات السابقة. تلخص الجداول التالية الأثر على القوائم المالية للشركة:

في ٣١ ديسمبر ٢٠٢٢

المصرح عنه سابقاً (ريال سعودي)	التعديل (ريال سعودي)	معدل (ريال سعودي)
٢٧٣,٧٣٥,٠٣٠	١١١,٧٧٧,٤٧٨	٣٨٥,٥١٢,٥٠٨
٣٠٩,٠٩٧,٢٨٤	١١١,٧٧٧,٤٧٨	٤٢٠,٨٧٤,٧٦٢
٥٦٢,٠١٢,٢٩٧	(١٦,٤١٦,٦٩٩)	٥٤٥,٥٩٥,٥٩٨
٢٥٥,٤٠٢,٤٦٩	(١٦,٤١٦,٦٩٩)	٢٣٨,٩٨٥,٧٧٠
قائمة المركز المالي		
موجودات حق الاستخدام		
التزامات عقود إيجار		
ممتلكات وآلات ومعدات		
أرباح مبقاة		

٢٥ - الأحداث اللاحقة لتاريخ التقرير

لم تكن هناك أي أحداث لاحقة هامة منذ فترة السنة المنتهية في ٣٠ يونيو ٢٠٢٤ قد يكون لها أثر جوهري على المركز المالي للشركة كما هو مبين في هذه القوائم المالية الأولية الموجزة.

٢٦ - الموافقة على القوائم المالية الأولية الموجزة

تم اعتماد إصدار هذه القوائم المالية الأولية الموجزة من قبل مجلس إدارة الشركة بتاريخ ٢ صفر ١٤٤٦هـ (الموافق ٦ أغسطس ٢٠٢٤).



شركة المطاحن الرابعة
المملكة العربية السعودية، الدمام،
ميناء الملك عبدالعزيز

info@mc4.com.sa
هاتف: +٩٦٦ ١٣ ٨٢٩٩٠١٠
فاكس: +٩٦٦ ١٣ ٨٢٩٩٠١١

mc4.com.sa

